This is a digital copy of a book that was preserved for generations on library shelves before it was carefully scanned by Google as part of a project to make the world's books discoverable online.

It has survived long enough for the copyright to expire and the book to enter the public domain. A public domain book is one that was never subject to copyright or whose legal copyright term has expired. Whether a book is in the public domain may vary country to country. Public domain books are our gateways to the past, representing a wealth of history, culture and knowledge that's often difficult to discover.

Marks, notations and other marginalia present in the original volume will appear in this file - a reminder of this book's long journey from the publisher to a library and finally to you.

Usage guidelines

Google is proud to partner with libraries to digitize public domain materials and make them widely accessible. Public domain books belong to the public and we are merely their custodians. Nevertheless, this work is expensive, so in order to keep providing this resource, we have taken steps to prevent abuse by commercial parties, including placing technical restrictions on automated querying.

We also ask that you:

+ *Make non-commercial use of the files* We designed Google Book Search for use by individuals, and we request that you use these files for personal, non-commercial purposes.
+ *Refrain from automated querying* Do not send automated queries of any sort to Google's system: If you are conducting research on machine translation, optical character recognition or other areas where access to a large amount of text is helpful, please contact us. We encourage the use of public domain materials for these purposes and may be able to help.
+ *Maintain attribution* The Google "watermark" you see on each file is essential for informing people about this project and helping them find additional materials through Google Book Search. Please do not remove it.
+ *Keep it legal* Whatever your use, remember that you are responsible for ensuring that what you are doing is legal. Do not assume that just because we believe a book is in the public domain for users in the United States, that the work is also in the public domain for users in other countries. Whether a book is still in copyright varies from country to country, and we can't offer guidance on whether any specific use of any specific book is allowed. Please do not assume that a book's appearance in Google Book Search means it can be used in any manner anywhere in the world. Copyright infringement liability can be quite severe.

About Google Book Search

Google's mission is to organize the world's information and to make it universally accessible and useful. Google Book Search helps readers discover the world's books while helping authors and publishers reach new audiences. You can search through the full text of this book on the web at `http://books.google.com/`

Über dieses Buch

Dies ist ein digitales Exemplar eines Buches, das seit Generationen in den Regalen der Bibliotheken aufbewahrt wurde, bevor es von Google im Rahmen eines Projekts, mit dem die Bücher dieser Welt online verfügbar gemacht werden sollen, sorgfältig gescannt wurde.

Das Buch hat das Urheberrecht überdauert und kann nun öffentlich zugänglich gemacht werden. Ein öffentlich zugängliches Buch ist ein Buch, das niemals Urheberrechten unterlag oder bei dem die Schutzfrist des Urheberrechts abgelaufen ist. Ob ein Buch öffentlich zugänglich ist, kann von Land zu Land unterschiedlich sein. Öffentlich zugängliche Bücher sind unser Tor zur Vergangenheit und stellen ein geschichtliches, kulturelles und wissenschaftliches Vermögen dar, das häufig nur schwierig zu entdecken ist.

Gebrauchsspuren, Anmerkungen und andere Randbemerkungen, die im Originalband enthalten sind, finden sich auch in dieser Datei – eine Erinnerung an die lange Reise, die das Buch vom Verleger zu einer Bibliothek und weiter zu Ihnen hinter sich gebracht hat.

Nutzungsrichtlinien

Google ist stolz, mit Bibliotheken in partnerschaftlicher Zusammenarbeit öffentlich zugängliches Material zu digitalisieren und einer breiten Masse zugänglich zu machen. Öffentlich zugängliche Bücher gehören der Öffentlichkeit, und wir sind nur ihre Hüter. Nichtsdestotrotz ist diese Arbeit kostspielig. Um diese Ressource weiterhin zur Verfügung stellen zu können, haben wir Schritte unternommen, um den Missbrauch durch kommerzielle Parteien zu verhindern. Dazu gehören technische Einschränkungen für automatisierte Abfragen.

Wir bitten Sie um Einhaltung folgender Richtlinien:

+ *Nutzung der Dateien zu nichtkommerziellen Zwecken* Wir haben Google Buchsuche für Endanwender konzipiert und möchten, dass Sie diese Dateien nur für persönliche, nichtkommerzielle Zwecke verwenden.

+ *Keine automatisierten Abfragen* Senden Sie keine automatisierten Abfragen irgendwelcher Art an das Google-System. Wenn Sie Recherchen über maschinelle Übersetzung, optische Zeichenerkennung oder andere Bereiche durchführen, in denen der Zugang zu Text in großen Mengen nützlich ist, wenden Sie sich bitte an uns. Wir fördern die Nutzung des öffentlich zugänglichen Materials für diese Zwecke und können Ihnen unter Umständen helfen.

+ *Beibehaltung von Google-Markenelementen* Das "Wasserzeichen" von Google, das Sie in jeder Datei finden, ist wichtig zur Information über dieses Projekt und hilft den Anwendern weiteres Material über Google Buchsuche zu finden. Bitte entfernen Sie das Wasserzeichen nicht.

+ *Bewegen Sie sich innerhalb der Legalität* Unabhängig von Ihrem Verwendungszweck müssen Sie sich Ihrer Verantwortung bewusst sein, sicherzustellen, dass Ihre Nutzung legal ist. Gehen Sie nicht davon aus, dass ein Buch, das nach unserem Dafürhalten für Nutzer in den USA öffentlich zugänglich ist, auch für Nutzer in anderen Ländern öffentlich zugänglich ist. Ob ein Buch noch dem Urheberrecht unterliegt, ist von Land zu Land verschieden. Wir können keine Beratung leisten, ob eine bestimmte Nutzung eines bestimmten Buches gesetzlich zulässig ist. Gehen Sie nicht davon aus, dass das Erscheinen eines Buchs in Google Buchsuche bedeutet, dass es in jeder Form und überall auf der Welt verwendet werden kann. Eine Urheberrechtsverletzung kann schwerwiegende Folgen haben.

Über Google Buchsuche

Das Ziel von Google besteht darin, die weltweiten Informationen zu organisieren und allgemein nutzbar und zugänglich zu machen. Google Buchsuche hilft Lesern dabei, die Bücher dieser Welt zu entdecken, und unterstützt Autoren und Verleger dabei, neue Zielgruppen zu erreichen. Den gesamten Buchtext können Sie im Internet unter `http://books.google.com` durchsuchen.

164 f 46

Hauff's Werke.

Herausgegeben von Adolf Stern.

Illustrirte Ausgabe.

Zweiter Band:

Einleitung. — Mittheilungen aus den Memoiren des Satan. — Der Mann im Mond. — Controvers-Predigt über H. Clauren und den Mann im Mond.

Wilhelm Hauff's Werke.

Herausgegeben

von

Adolf Stern.

Illustrirte Ausgabe.

Zweiter Band.

Berlin,
G. Grote'sche Verlagsbuchhandlung.
1878.

THE TAYLOR INSTITUTION
LIBRARY OF
UNIVERSITY OF OXFORD
- 7 APR. 1932

Druck von B. G. Teubner in Leipzig.

Einleitung.

Hauff's satirische Schriften.

Der frische, sprudelnde Humor, welcher einen Theil von Wilhelm Hauff's Märchen und Erzählungen durchdringt und stellenweise zur höchsten Wirkung steigert, war dem Dichter in so reichem Maße zu Theil geworden, daß es ihn von Anbeginn seiner literarischen Laufbahn an drängte, ihn auch in Schöpfungen überwiegend humoristischen, ja satirischen Gepräges zu bethätigen. Gleich das zweite Werk, mit welchem Hauff auftrat, die „Mittheilungen aus den Memoiren des Satan", half dieser Seite seines Talents zu um so rascherer Anerkennung, als dies Werk in der stillen Zeit der zwanziger Jahre nicht nur durch seine Frische, sondern vor allem auch durch die jugendliche Keckheit, die Angriffslust und die treffende Beobachtung seiner satirischen Partien hervorragte. In fast unmittelbarer Folge an die „Memoiren des Satan" schloß sich dann der parodirende Roman: „Der Mann im Monde", eine rein satirische Schöpfung, wenn wir der später nachgeschickten Controvers-Predigt über den „Mann im Monde" Glauben schenken, eine jugendliche Nachahmung eines gefeierten Modeschriftstellers, welche erst später zur Satire um- und nachretouchirt worden ist, wenn die Stuttgarter Zeitgenossen des Dichters (Schwab, Wolfgang Menzel u. A.) Recht haben. Im letztern Falle würde der „Mann im Monde" bis auf seinen Titel nur ein stärkerer Beweis für das Ursprüngliche und Treffende der satirischen Kraft Hauff's sein — denn

die wenigen nachgezogenen Linien und Striche, die aufgesetzten grelleren Lichter hätten den ursprünglich ernsthaft nachgeahmten Roman in eine Carricatur der Clauren'schen Erzählungsmanier verwandelt.

Die „Mittheilungen aus den Memoiren des Satan" waren von Haus aus so angelegt, daß sie eine beliebige Fortsetzung gestatteten. Die Erlebnisse des Satan konnten von Jahr zu Jahr interessanter werden, die Erfahrungen, die der Höllenfürst 1822 und in den folgenden Jahren auf der Erde und namentlich in Deutschland gemacht, konnten sich erweitern und vertiefen. Thatsächlich hat Hauff nur zwei Theile dieser „Memoiren" erscheinen lassen, Fortsetzungen, die nach seinem Tode von unberufener Feder versucht wurden, sind rasch verschollen. Der Einfall selbst war weder „neu", noch besonders geistreich — es kam eben alles auf die Ausführung an, zu welcher Hauff die wesentlichsten Vorbedingungen, anmuthiges Fabulirtalent, jugendliche Lebenslust und Fröhlichkeit, und ein leidenschaftliches Interesse an den Zeiterscheinungen im Guten, wie im Schlimmen, mitbrachte. Wenn die „Mittheilungen aus den Memoiren des Satan" nicht bereits auf der Universität Tübingen begonnen wurden, so knüpften sie zunächst an gewisse studentische Erlebnisse und Eindrücke Hauff's an. Die Lebendigkeit gerade der ersten Kapitel des ersten Theiles, welche die Erlebnisse Satans auf der berühmten Universität .....en (Tübingen) schildern, erweist hinlänglich, wie lebhaft und unmittelbar die Universitätsjahre mit ihrer fröhlichen Thorheit in ihm noch nachklangen. Gleich die erste Charakteristik des Studiosus Würger ist ein drastisches Bild aus dem Universitätsleben der zwanziger Jahre, und die Schilderung der widersprechenden Zustände innerhalb der deutschen Burschenschaft mit ihrem für den Satan und seinen bon sens rein unverständlichen transcendentalen Idealismus voll feiner ironischer Züge. Satans großes Duell und seine Rache an dem Kirchenlicht, welches ihn mit überwältigender Gelehrsamkeit als den großen Stinkgott bezeichnet, tragen völlig das Gepräge studentischen Humors. Aber schneidige Schärfe und bittere Ironie durchdringt die Erzählung des zehnten Kapitels, in dem „Satan" wegen Umtrieben eingezogen und verhört wird und die Universität verläßt. Die Zeit der Demagogenriecherei, die unglaubliche halb komische und halb nichtswürdige Rolle,

welche Universitätssenate und Universitätsrichter in jenen Kamptzi'schen Tagen zu spielen gezwungen wurden, selbst die verhältnißmäßige Harmlosigkeit, welche die süddeutschen Burschenschaftsmaßregelungen von den damaligen norddeutschen unterschied — alles tritt uns aus diesem Kapitel in treffenden Zügen entgegen. Der zweite Abschnitt der Satansmemoiren: die „Unterhaltungen des Satan mit dem ewigen Juden in Berlin" begibt sich auf ein Terrain, welches Hauff damals nur vom Hörensagen und aus der Lecture kannte. Inzwischen wird niemand die Treue gewisser Bilder leugnen, und so antiquirt die einzelnen literarischen Beziehungen heute erscheinen mögen, so weit die Zeit der ästhetischen Thees hinter uns liegt, in denen der Novellist Franz Horn glänzte (denn dieser ist F. H., den Ahasver in Berlin aufzusuchen gedenkt), eine Reihe von satirischen Beobachtungen haben selbst noch heute Geltung. Die literarischen Verhältnisse, welche in der Schilderung des ästhetischen Thees bei Frau von Wollau berührt worden, die in Frauenkreisen herrschende Bewunderung für Johanne Schopenhauer, die Begeisterung für die Epiker, die „innige, schwebende Heldengedichte, mit so viel Musik in den Schlußreimen" schreiben (Ernst Schulze der Dichter der „bezauberten Rose" und das Heer seiner Nachahmer) könnten ohne viel Mühe mit neueren Beziehungen vertauscht werden. Bezeichnend für Zeitstimmung und Zeitzustände ist die Art, mit welcher der Dichter die völlige Unkenntniß der süddeutschen Verhältnisse unter den Norddeutschen voraussetzt und das Schicksal, welches den ewigen Juden im ästhetischen Thee ereilt, persiflirt. Die in der ästhetischen Theegesellschaft begonnene Novelle des jungen Barons ist durchaus auf die Erregung einer Spannung angelegt, welche erst in der folgenden Entwicklung befriedigt wird. In ähnlicher Weise verfährt der Autor mit den Geschichten des letzten Kapitels seines ersten Theils „Der Festtag im Fegefeuer", in denen der Teufel kaum die nöthigste Auskunft über das große Fest zu Ehren seiner Großmutter ertheilt und die nähere Bekanntschaft seiner Leser mit Lord Fotherhill, Marquis du Lasulot und Herrn von Garnmacher ermittelt hat, als das Manuscript mitten in der Geschichte des Herrn von Garnmacher abbricht. Ganz in sich abgeschlossene Satire, für die Charakteristik der Zeitverhältnisse unendlich wichtiger als die Aufzeichnungen Satans über seine häuslichen Feste, ist

jedenfalls der vorhergehende „Besuch Satans bei Herrn von Goethe, nebst einigen einleitenden Bemerkungen über das Diabolische in der deutschen Literatur". Charakteristisch ist vor allen Dingen die Mischung von Pietät und Spott, von Verehrung und Groll, die uns gegenüber dem ersten Dichter der Nation in Hauff's Satire begegnet. Man vergegenwärtige sich die Sachlage in den zwanziger Jahren, in denen Hauff schrieb. Goethe auf der Höhe seines Ruhmes, ein „liebliches Leben" im behaglich thätigen, vornehm selbstbewußten Alter auslebend, ließ in der Stille seines Weimarischen Hauses die bewundernde Welt gleichsam Revue passiren. Tausende und aber tausende von Besuchern drängten sich an ihn heran, nur wenigen konnte sich der ganze und tiefe Mensch, welcher der große Dichter war und blieb, auch zeigen. Für die Mehrzahl trug er jene gesellige Maske, welche mit den Vorstellungen und Forderungen namentlich jugendlicher Enthusiasten so wundersam kontrastirte. Die Wenigsten wollten begreifen, daß der Dichter des Götz und Werther ein Greis geworden sei, Unzählige zürnten ihm wegen seiner fälschlich vorausgesetzten — Gleichgiltigkeit gegen die Entwicklung seines Vaterlandes und Volkes. Die Ideale der deutschen Burschenschaft (denen auch Hauff zugewandt war) theilte Goethe nun wirklich nicht, von seinen eigentlichen Anschauungen war man durch Hörensagen schlecht genug unterrichtet. Dazu erfolgten eben jetzt die letzten literarischen Anläufe, dem großen Dichter seine erhabene Stellung in der deutschen, in der Weltliteratur zu bestreiten. Wenn wir in Anschlag bringen, daß F. W. Pustkuchen eben (Quedlinburg 1821 und 1823) „Wilhelm Meisters Wanderjahre" parodirt und verhöhnt und dabei viel mehr Gesinnungsgenossen gefunden hatte, als wir uns heute träumen lassen, daß Wolfgang Menzel (zu dem Hauff in persönliche Beziehungen trat) eben die Reihe jener kritischen Feldzüge eröffnet hatte, in denen er Goethe vom Genius zum bloßen „Talent" herabzuschreiben versuchte, daß der jugendliche Verfasser der „Mittheilungen aus den Memoiren des Satan" nicht unberührt von all diesen widerstreitenden Elementen blieb, so müssen wir sagen, daß der „Besuch Satans bei Goethe" sich noch immer in leidlichen Schranken hält, eine gewisse Goetheverehrung mehr ironisirt als den Dichter, und im innersten Kern das Gefühl für die volle Bedeutung Goethes wahrt.

Der zweite Theil der „Mittheilungen" beginnt mit einem „Vorspiel", welches sich auf den inzwischen stattgefundenen Prozeß des Postraths Heun gegen Hauff wegen unbefugter Führung des Pseudonyms „C. Clauren" bezieht und in den „Entscheidungsgründen zu dem Erkenntniß in der Untersuchungssache gegen den Dr. . . . . f wegen Betruges" die Verurtheilung Hauff's im Prozeß wegen des Romans „Der Mann im Monde" ergötzlich persiflirt. Im Abschnitt „Mein Besuch in Frankfurt" hat Hauff eine der ältesten Satiren auf den Zusammenhang zwischen Börse und Politik, auf das Börsenspiel und die bedenklich anwachsende Bedeutung der jüdischen Elemente in unserm Gesellschaftsleben gegeben. Aber harmlos, fast idyllisch erschienen die lebendigen Schilderungen aus jenen Tagen. Die orientalische Frage, welche mit dem von Reis-Effendi angenommenen Ultimatum in die Burleske hereinspielt, erscheint noch embryonisch und kindlich das russisch-türkische Ultimatum (damals die Hoffnung der Philhellenen, zu denen Hauff zählte) wetterleuchtete erst von fern am Horizonte. In der schwülen Stille der Zeit bildete die griechische Erhebung und das langjährige diplomatische Intriguenspiel, das ihr zur Seite ging, das einzige namhafte politische Interesse, sie spielt daher auch in die Wiederaufnahme des „Festtages im Fegefeuer", in die wiederum unvollendet bleibende Geschichte des Herrn von Garnmacher, sowie in die Schilderung des „Theaters im Fegefeuer", selbst noch in die Novelle „Der Fluch" mit der bissigen Anspielung auf die Vorliebe Fürst Metternichs für die hohe Pforte (S. 275) herein. Bemerkenswerth ist sonst an diesem Kapitel nur noch der Abschnitt, in dem Herr von Garnmacher Rezensent wird und die Zustände der deutschen Kritik schildert. Die Klage über die jammerwürdige Anarchie unserer Literatur, die Vielen von gestern dünkt, erweist sich dadurch um ein halbes Jahrhundert älter, es würde leicht sein, sie noch viel weiter zurückzuführen. „Die Poesie ist bei uns eine Gemeindewiese, auf welcher jedes Vieh umherspazieren und Blumen und Gras fressen kann nach Belieben." Bedeutender und charakteristischer für die Zeitlage ist der Hintergrund, welcher die am Schlusse des zweiten Theils der Satansmemoiren weiter erzählte und zu Ende geführte Novelle „Der Fluch" hat. In dieselbe spielen die Eindrücke, die Hauff von den in der Restau-

rationsepoche so mächtig wieder auflebenden jesuitischen Bestrebungen, von dem erneuten Eifer der Propaganda, vom bewußten und unbewußten Zusammenhang dieser Propaganda einestheils mit gewissen Erscheinungen der literarischen Romantik (die Memoiren weisen namentlich direkt auf Creuzer und dessen „Symbolik" hin), anderntheils mit den mystisch und pietistisch angehauchten Kreisen des Protestantismus empfing. Die Ironie, mit welcher Satan diese sämmtlichen Bestrebungen als ihm verwandte und zugewandte schildert, der ernste Ton, der tragische Ausgang dieser Novelle lassen keinen Zweifel, daß auch Hauff zu dem humoristisch geneigt war, was Goethe in eben jenen Tagen von Tieck bei Gelegenheit der Novelle „Die Verlobung" rühmte: „...zum Ostwind gesellt jene leidigen Nebel zu zerstreuen, welche die sinnig geistigen Regionen Deutschlands zu obscuriren sich anmaßen".

Bei weitem minder hoch als die „Mittheilungen aus den Memoiren des Satan" steht die satirische Novelle: „Der Mann im Monde oder der Zug des Herzens ist des Schicksals Stimme". Was Hauff mit derselben ursprünglich gewollt, können wir nach dem oben Gesagten völlig dahin gestellt sein lassen. Seine späteren Absichten hat er in der Controvers-Predigt über den „Mann im Monde" klar und ausführlich genug dargelegt. Der Uebelstand des Buches bleibt, daß für den kleinen Zweck zu große Mittel aufgeboten sind. Welchen Effekt der „Mann im Monde" gegenüber dem gefeierten Modeschriftsteller H. Clauren hervorbringen mochte, schon die nächste Generation konnte die Parodie nicht mehr voll würdigen. Um die Mitte der dreißiger Jahre ist Clauren bereits wenig mehr gelesen worden, heutzutage sind seine Schriften in die dunkelsten und staubigsten Winkel der Leihbibliotheken verwiesen. Jede Zeit hat ihre eigne Gemeinheit und die unserer Tage wirkt nicht mit besseren, aber mit kräftigeren, drastischeren Mitteln als der einst gefeierte und von Hauff so hart angefochtene Herausgeber des Taschenbuches „Vergißmeinnicht". Es ist ein kurzer Rückblick auf vergessene literarische Trivialität und ihre Gunst beim „großen Publikum" nöthig, um den „Mann im Monde" mit einigem Genuß lesen zu können.

Der „große Autor", den man heute nur noch von Hörensagen kennt, dessen in den zwanziger Jahren von Alt und Jung bewunderte Manier der „Mann im Monde" nachahmen, systematisch

übersteigern und damit in ihrer ganzen Armseligkeit blosstellen will, war Karl Gotlieb Samuel Heun (geb. 1771 zu Dobrilugk in der Niederlausitz, gestorben 1854 als geheimer Hofrath zu Berlin), dessen Schriftstellername H. Clauren durch die Romane und Novellen: „Mimili", „Die graue Stube", „Das Mädchen aus der Fliedermühle", „Das Dijonröschen", „Die Gräfin Cherubine", „Liesli und Elsi", „Doralice", „Tornisterlieschen", durch die Lustspiele: „Hotel Wiborg", „Das Vogelschießen", „Der Bräutigam aus Mexico" rasch bekannt und verbreitet worden war. Eine von jenen Naturen, die von der Niedrigkeit ihrer Gesinnungen und Begriffe nicht die leiseste Ahnung haben, in seiner Weise wohlwollend und gutmüthig, sah er keinen Widerspruch mit einem gewissen weinerlichen Pathos (das sogar gelegentlich in seinen frivolen Geschichten wiederkehrt) „Vertraute Briefe an edle Jünglinge, die auf Universitäten gehen wollen" und die lüsternsten, flachsten, mit den gröbsten materiellen Mitteln „pikant" gemachten Erzählungen abzufassen. Der ungeheure Erfolg der Clauren'schen Romane konnte an sich niemand überraschen. Hauff hat in der Controvers-Predigt die Gründe dafür einzeln auseinandergesetzt. Er hätte sagen können: in der sozialen Atmosphäre der zwanziger Jahre war die ungeschminkte Gemeinheit des Alltags, die platte Nüchternheit, die nichts anderes ahnt und begreift als den behaglichen materiellen Genuß wieder einmal zu Recht und zu Wort gekommen. Claurens Realismus traf einen Grundton, welcher großen Schichten der Gesellschaft sympathisch war. Er setzte sich — obschon selbst verlogen genug — der vielfach verlognen Romantik der Restaurationsepoche als „gesund", „frisch" und natürlich entgegen. Er schilderte weniger das Leben, als die Ideale jener friedensseligen Tage. Mit der ganzen Ungeduld und der unsterblichen Unverschämtheit, mit welcher die Trivialität jederzeit für ihre Modeschriftsteller, ihre Lieblinge eintritt, wurden die ersten Mahnungen und Proteste der Kritik zurückgewiesen. Man fand, daß Clauren „reizend" sei und hielt damit die Sache für erledigt. Da nun in der Modekunst der Unfug den Unfug gebiert, so übersteigerte Clauren bald seine beliebte Manier und begann dieselbe auszubreiten. Spätere Generationen haben keine Ursache, auf das deutsche Publikum der zwanziger Jahre so ganz verächtlich zurückzublicken. Claurens Mädchen sind freilich

von einer pikanteren Art Geschöpfe und seine Helden von einem dunkler gefärbten Schlag Roués abgelöst worden. Die Freude am Besitz, der den Genuß verbürgt, die Bewunderung des Reichthums als moralische Eigenschaft und Geistesvorzug, die armseligste Lüsternheit, die nur den beschränkt idyllischen Zug der Clauren'schen Erfindungen verloren hat, gelten für gewisse Erzähler und ihr Publikum nach wie vor. Nur daß es (vielleicht zum Nachtheil der Literatur und des besseren Geschmacks) Niemand mehr der Mühe werth erachtet, gegen diese Literatur mit einer satirischen Nachahmung ihrer Manier oder mit dem Ernst der Controvers-Predigt zu Felde zu ziehen.

Hofrath Heun strengte einen Prozeß gegen Hauff wegen unbefugter Führung seines Pseudonyms und gewinnsüchtiger Täuschung seines Publikums an. Clauren gewann den Prozeß juristisch — er verlor ihn moralisch. Die „Controvers-Predigt" drückt das volle und wohlberechtigte Siegesbewußtsein des jungen Dichters aus. Mit alledem hat Hauff dem seiner unwürdigen Gegner den Dienst erwiesen, seinen Namen und seine Wirksamkeit vor völligem Vergessenwerden zu schützen. Die Erinnerung an Hauff ruft die unerquickliche Erinnerung an Clauren wach. Wer die Berechtigung Hauff's zu der Parodie des „Mannes im Monde" und den herb verurtheilenden Ton in der Controvers-Predigt nicht auf Treu' und Glauben hinnehmen will, mag den Versuch machen, sie bei der Lektüre von „Mimili" und „Tornisterlieschen" zu gewinnen — er wird den Ekel, der den jungen schwäbischen Dichter schließlich in der Charakteristik des gefeierten Autors überkommen hat, mit empfinden und durchaus billigen.

Mittheilungen

aus den

Memoiren des Satan.

Mit Zeichnungen von P. Grot Johann, in Holz geschnitten von H. Thiele.

In zwei Theilen.

Erster Theil.

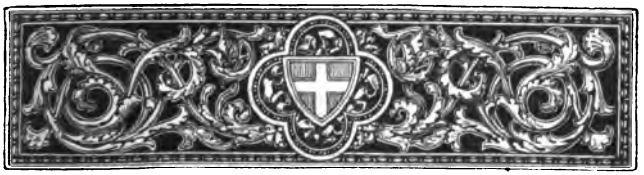

Einleitung.

Marte, e' rassembra te, qualor dal quinto
Cielo, di ferro scendi, e d'orror cinto.
Tasso, befr. Jerusalem. V. 44.

Erstes Kapitel.

Der Herausgeber macht eine interessante Bekanntschaft.

Wer wie der Herausgeber und Uebersetzer vorliegender merkwürdiger Aktenstücke, in den letzten Tagen des Septembers 1822 in Mainz war und in dem schönen Gasthof zu den drei Reichskronen logirte, wird gewiß diese Tage nicht unter die verlorenen seines Lebens rechnen.

Es vereinigte sich damals alles, um das Gasthofleben, sonst nicht gerade das angenehmste, das man führen kann, angenehm zu machen. Feine Weine, gute Tafel, schöne Zimmer hätte man auch sonst wohl dort gefunden, seltener, gewiß sehr selten so ausgesuchte Gesellschaft. Ich erinnere mich nicht, jemals in meinem Leben, weder vor noch nachher, einen meiner damaligen Tisch- und Hausgenossen gesehen zu haben, und dennoch schlang sich in jenen glücklichen Tagen ein so zartes, enges Band der Geselligkeit um uns, wie ich es unter Fremden, deren keiner den andern kannte oder seine näheren Verhältnisse zu wissen wünschte, nie für möglich gehalten hätte.

Der schöne Herbst von 1822, mit seiner erfreulichen Aussicht, dieser Herbst, am Rhein genossen, mag allerdings zu dieser ruhigen Heiterkeit des Gemüths, zu diesem Hingeben jedes Einzelnen für

die Gesellschaft beigetragen haben. Aber nicht mit Unrecht glaube ich diese Erscheinung einem sonderbaren, mir nachher höchst merkwürdigen Manne zuschreiben zu müssen.

Ich war schon beinahe anderthalb Tage in den drei Reichskronen vor Anker gelegen; hätte mich nicht ein Freund, den ich seit langen Jahren nicht gesehen hatte, auf den fünfundzwanzigsten oder dreißigsten bestellt, ich wäre nicht mehr länger geblieben, denn die schrecklichste Langeweile peinigte mich. Die Gesellschaft im Hause war anständig, freundlich sogar, aber kalt. Man ließ einander an der Seite liegen, wenig bekümmert um das Wohl oder das Weh des Nachbars. Wie man einander die schönen geschmorten Fische, den feinen Braten oder die Saladière darzubieten habe, wußte jeder, „aber das Genie, ich meine, der Geist" wies sich nicht gehörig an der Tafel, noch weniger nachher aus.

Ich sah eines Nachmittags aus meinem Fenster auf den freien Platz vor dem Hotel hinab und dachte nach über meine Forderungen an die Menschen überhaupt und an die Gasthofmenschen (worunter ich nicht Wirth und Kellner allein verstand) insbesondere. Da rasselte ein Reisewagen über das Steinpflaster der engen Seitenstraße und hielt gerade unter meinem Fenster.

Der geschmackvolle Bau des Wagens ließ auf eine elegante Herrschaft schließen. Sonderbar war es übrigens, daß weder auf dem Bock, noch hinten im Cabriolet ein Diener saß, was doch eigentlich zu den vier Postpferden, mit welchen der Wagen bespannt war, nothwendig gepaßt hätte.

„Vielleicht ein kranker Herr, den sie aus dem Wagen tragen müssen," dachte ich und richtete die Lorgnette genau auf die Hand des großen stattlichen Oberkellners, der den Schlag öffnete.

„Zimmer vacant?" rief eine tiefe, wohltönende Männerstimme.

„So viele Euer Gnaden befehlen," war die Antwort des Giganten.

Eine große schlanke Gestalt schlüpfte schnell aus dem Wagen und in die Halle.

„Nr. 12 und 13!" rief die gebietende Stimme des Oberkellners, und Jean und George flogen im Wettlauf die Treppe hinan.

Die Wagenthüre war offen geblieben, aber noch immer wollte kein Zweiter heraussteigen.

Der Oberkellner stand verwundert am Wagen, zweimal hatte er hineingesehen und immer dabei mit dem Kopf geschüttelt.

„Bst, Herr Oberkellner, auf ein Wort," rief ich hinab, „wer war denn —"

„Werde gleich die Ehre haben," antwortete der Gefällige und trat bald darauf in mein Zimmer.

„Eine sonderbare Erscheinung," sagte ich zu ihm; „ein schwerer Wagen mit vier Pferden und nur ein einzelner Herr ohne alle Bedienung."

„Gegen alle Regel und Erfahrung," versicherte jener, „ganz sonderbar, ganz sonderbar. Jedoch der Postillon versicherte, es sei ein Guter, denn er gab immer zwei Thaler schon seit acht Stationen. Vielleicht ein Engländer von Profession, haben alle etwas Apartes."

„Wissen Sie den Namen nicht?" fragte ich neugieriger, als es sich schickte.

„Wird erst beim Souper auf die Schiefertafel geschrieben," antwortete jener; „haben der Herr Doktor sonst noch etwas —?"

Ich wußte zu meinem Verdruß im Augenblicke nichts; er ging und ließ mich mit meinen Conjecturen über den Einsamen im achtsitzigen Wagen allein.

Als ich Abends zur Tafel hinabging, schlüpfte der Kellner an mir vorüber, eine ungeheure Schiefertafel in der Hand. Er wurde mich kaum gewahr, als er, in einer Hand ein Licht, in der andern die Tafel, vor mich hintrat, mir solche präsentirend.

„v. Natas, Particulier," stand aufgeschrieben. „Hat er noch keine Bedienung?" fragte ich.

„Nein," war die Antwort, „er hat zwei Lohnlakeien angenommen, die ihn aber weder aus- noch ankleiden dürfen."

Als ich in den Speisesaal trat, hatte sich die Gesellschaft schon niedergelassen; ich eilte still an meinen Stuhl, gegenüber saß Herr von Natas.

Hatte dieser Mann schon vorher meine Neugierde erregt, so wurde er mir jetzt um so interessanter, da ich ihn in der Nähe sah.

Das Gesicht war schön aber bleich, Haar, Augen und der volle Bart von glänzendem Schwarz, die weißen Zähne, von den feingespaltenen Lippen oft enthüllt, wetteiferten mit dem Schnee der

blendend weißen Wäsche. War er alt? war er jung? Man konnte es nicht bestimmen; denn bald schien sein Gesicht mit seinem pikanten Lächeln, das ganz leise in dem Mundwinkel anfängt und wie ein Wölkchen um die feingebogene Nase zu dem muthwilligen Auge hinaufzieht, früh gereifte und unter dem Sturm der Leidenschaften verblühte Jugend zu verrathen; bald glaubte man einen Mann von schon vorgerückten Jahren vor sich zu haben, der durch eifriges Studium einer reichen Toilette sich zu conserviren weiß.

Es gibt Köpfe, Gesichter, die nur zu einer Köperform passen und sonst zu keiner andern. Man werfe mir nicht vor, daß es Sinnestäuschung sei, daß das Auge sich schon zu sehr an diese Form, wie sie die Natur gegeben, gewöhnt habe, als daß es sich eine andere Mischung denken könnte. Der Kopf konnte nie auf einem untersetzten, wohlbeleibten Körper sitzen, er durfte nur die Krone einer hohen, schlanken, zartgebauten Gestalt sein. So war es auch, und die gedankenschnelle Bewegung der Gesichtsmuskeln, wie sie in leichtem Spott um den Mund, im tiefen Ernst um die hohe Stirne spielten, drückte sich auch in dem Körper durch die würdige aber bequeme Haltung, durch die schnelle, runde, beinahe zierliche Bewegung der Arme, überhaupt in dem leichten, königlichen Anstande des Mannes aus.

So war Herr von Natas, der mir gegenüber an der Abendtafel saß. Ich hatte während der ersten Gänge Muße genug, diese Bemerkungen zu machen, ohne dem interessanten vis-à-vis durch neugieriges Anstarren beschwerlich zu fallen. Der neue Gast schien übrigens noch mehrere Beobachtungen zu veranlassen, denn an dem oberen Ende der Tafel waren diesen Abend die Brillen mehrerer Damen in immerwährender Bewegung; mich und meine Nachbarn hatten sie über dem Mittagessen höchstens mit bloßem Auge gemustert.

Das Dessert wurde aufgetragen, der Direktor der vorzüglichen Tafelmusik ging umher, seinen wohlverdienten Lohn einzusammeln. Er kam an den Fremden. Dieser warf einen Thaler unter die kleine Münzensammlung und flüsterte dem überraschten Sammler etwas ins Ohr. Mit drei tiefen Bücklingen schien dieser zu bejahen und zu versprechen und schritt eilig zu seiner Kapelle zurück. Die Instrumente wurden aufs neue gestimmt.

Ich war gespannt, was jener wohl gewählt haben könnte; der Direktor gab das Zeichen, und gleich in den ersten Takten erkannte ich die herrliche Polonaise von Osinsky. Der Fremde lehnte sich nachlässig in seinen Stuhl zurück, er schien nur der Musik zu gehören; aber bald bemerkte ich, daß das dunkle Auge unter den langen, schwarzen Wimpern rastlos umherlief, — es war offenbar, er musterte die Gesichter der Anwesenden und den Eindruck, den die herrliche Polonaise auf sie machte.

Wahrlich! dieser Zug schien mir einen geübten Menschenkenner zu verrathen. Zwar wäre der Schluß unrichtig, den man sich aus der wärmern oder kältern Theilnahme an dem Reich der Töne auf die größere oder geringere Empfänglichkeit des Gemüths für das Schöne und Edle ziehen wollte; heult ja doch auch selbst der Hund bei den sanften Tönen der Flöte, das Pferd dagegen spitzt die Ohren bei dem muthigen Schmettern der Trompeten, stolzer hebt es den Nacken und sein Tritt ist fester und straffer.

Aber dennoch konnte man nichts Unterhaltenderes sehen als die Gesichter der verschiedenen Personen bei den schönsten Stellen des Stückes; ich machte dem Fremden mein Compliment über die glückliche Wahl dieser Musik, und schnell hatte sich zwischen uns ein Gespräch über die Wirkung der Musik auf diese oder jene Charaktere entsponnen.

Die übrigen Gäste hatten sich indessen verlaufen, nur einige, die in der Ferne auf unser Gespräch gelauscht hatten, rückten nach und nach näher. Mitternacht war herangekommen, ohne daß ich wußte wie; denn der Fremde hatte uns so tief in alle Verhältnisse der Menschen, in alle ihre Neigungen und Triebe hineinblicken lassen, daß wir uns stille gestehen mußten, nirgends so tiefgedachte, so überraschende Schlüsse gehört oder gelesen zu haben.

Von diesem Abend an ging uns ein neues Leben in den drei Reichskronen auf. Es war, als habe die Freude selbst ihren Einzug bei uns gehalten und feiere jetzt ihre heiligsten Festtage; Gäste, die sich nie hätten einfallen lassen, länger als eine Nacht hier zu bleiben, schlossen sich an den immer größer werdenden Zirkel an und vergaßen, daß sie unter Menschen sich befanden, die der Zufall aus allen Weltgegenden zusammengeschneit hatte. Und Natas, dieses seltsame Wesen, war die Seele des Ganzen. Er war es, der sich,

sobald er sich nur erst mit seinen nächsten Tischnachbarn bekannt gemacht hatte, zum Maître de plaisir hergab. Er veranstaltete Feste, Ausflüge in die herrliche Gegend und erwarb sich den innigen Dank eines jeden. Hatte er aber schon durch die sinnreiche Auswahl des Vergnügens sich alle Herzen gewonnen, so war dies noch mehr der Fall, wenn er die Conversation führte.

Jenes ergötzliche Märchen von dem Hörnchen des Oberon schien ins Leben getreten zu sein; denn Natas durfte nur die Lippen öffnen, so fühlte jeder zuerst die lieblichsten Saiten seines Herzens angeschlagen; auf leichten Schwingen schwirrte dann das Gespräch um die Tafel, muthwilliger wurden die Scherze, kühner die Blicke der Männer, schalkhafter das Kichern der Damen, und endlich rauschte die Rede in so fessellosen Strömen, daß man nachher wenig mehr davon wußte, als daß man sich göttlich amüsirt habe.

Und dennoch war der Zauberer, der diese Lust heraufbeschwor, weit entfernt, je ins Rohe, Gemeine hinüberzuspielen. Er griff irgend einen Gegenstand, eine Tagesneuigkeit auf, erzählte Anekdoten, spielte das Gespräch geschickt weiter, wußte jedem seine tiefste Eigenthümlichkeit zu entlocken und ergötzte durch seinen lebhaften Witz, durch seine warme Darstellung, die durch alle Schattirungen von dem tiefsten Gefühl der Wehmuth bis hinauf an jene Ausbrüche der Laune streifte, welche in dem sinnlichsten, reizendsten Kostüm auf der feinen Grenze des Anstandes gaukeln.

Manchmal schien es zwar, es möchte weniger gefährlich gewesen sein, wenn er dem Heiligen, das er antastete, geradezu Hohn gesprochen, das Zarte, das er benagte, geradezu zerrissen hätte; jener zarte, geheimnißvolle Schleier, mit welchem er dies oder jenes verhüllte, reizte nur zu dem lüsternen Gedanken, tiefer zu blicken, und das üppige Spiel der Phantasie gewann in manchem Köpfchen unserer schönen Damen nur noch mehr Raum; aber man konnte ihm nicht zürnen, nicht widersprechen; seine glänzenden Eigenschaften rissen unwiderstehlich hin, sie umhüllten die Vernunft mit süßem Zauber, und seine kühnen Hypothesen schlichen sich als Wahrheit in das unbewachte Herz.

Zweites Kapitel.

Der schauerliche Abend.

So hatte der geniale Fremdling mich und zwölf bis fünfzehn Herren und Damen in einen tollen Strudel der Freude gerissen. Beinahe alle waren ohne Zweck in diesem Haus, und doch wagte keiner den Gedanken an die Abreise sich auch nur entfernt vorzustellen. Im Gegentheil, wenn wir Morgens lange ausgeschlafen, Mittags lange getafelt, Abends lange gespielt und Nachts lange getrunken, geschwatzt und gelacht hatten, schien der Zauber, der uns an dieses Haus band, nur eine neue Kette um den Fuß geschlungen zu haben.

Doch es sollte anders werden, vielleicht zu unserm Heil. An dem sechsten Tage unseres Freudenreiches, einem Sonntag, war unser Herr von Natas im ganzen Gasthof nicht zu finden. Die Kellner entschuldigten ihn mit einer kleinen Reise; er werde vor Sonnenuntergang nicht kommen, aber zum Thee, zur Nachttafel unfehlbar da sein.

Wir waren schon so an den Unentbehrlichen gewöhnt, daß uns diese Nachricht ganz betreten machte; es war uns, als würden uns die Flügel zusammengebunden, und man befehle uns zu fliegen.

Das Gespräch kam, wie natürlich, auf den Abwesenden und auf seine auffallende, glänzende Erscheinung. Sonderbar war es, daß es mir nicht aus dem Sinne kommen wollte, ich habe ihm, nur unter einer andern Gestalt, schon früher einmal auf meinem Lebenswege begegnet; so abgeschmackt auch der Gedanke war, so unwiderstehlich drängte er sich mir immer wieder auf. Aus früheren Jahren her erinnerte ich mich nämlich eines Mannes, der in seinem Wesen, in seinem Blicke hauptsächlich, große Aehnlichkeit mit ihm hatte. Jener war ein fremder Arzt, besuchte nur hie und da meine Vaterstadt und lebte dort immer von Anfang sehr still, hatte aber bald einen Kreis von Anbetern um sich versammelt. Die Erinnerung an jenen Menschen war mir übrigens fatal, denn man behauptete, daß so oft er uns besucht habe, immer ein bedeutendes Unglück erfolgt sei; aber dennoch konnte ich den Gedanken nicht los werden, Natas habe die größte Aehnlichkeit mit ihm, ja es sei eine und dieselbe Person.

Ich erzählte meinen Tischnachbarn den unablässig mich verfolgenden Gedanken und die unangenehme Vergleichung eines mir so grausenhaften Wesens, wie der Fremde in meiner Vaterstadt war, mit unserem Freunde, der so ganz meine Achtung und Liebe sich erworben hatte; aber noch unglaublicher klingt es vielleicht, wenn ich versichere, daß meine Nachbarn ganz den nämlichen Gedanken hatten; auch sie glaubten, unter einer ganz andern Gestalt unsern geistreichen Gesellschafter gesehen zu haben.

„Sie könnten einem ganz bange machen," sagte die Baronin von Thingen, die nicht weit von mir saß, „Sie wollen unsern guten Natas am Ende zum ewigen Juden oder, Gott weiß, zu was sonst noch machen!"

Ein kleiner ältlicher Herr, Professor in T., der seit einigen Tagen sich auch an unsere Gesellschaft angeschlossen und immer still vergnügt, hie und da etwas weinselig, mitlebte, hatte während unserer „vergleichenden Anatomie", wie er es nannte, still vor sich hingelächelt und mit kunstfertiger Schnelligkeit seine ovale Dose zwischen den Fingern umgedreht, daß sie wie ein Rad anzusehen war.

„Ich kann mit meiner Bemerkung nicht mehr länger hinter dem Berge halten," brach er endlich los, „wenn Sie erlauben, Gnädigste, so halte ich ihn nicht gerade für den ewigen Juden, aber doch für einen ganz absonderlichen Menschen. So lange er zugegen war, wollte wohl hie und da der Gedanke in mir aufblitzen: ‚Den hast du schon gesehen, wo war es doch?' aber wie durch Zauber krochen diese Erinnerungen zurück, wenn er mich mit dem schwarzen, umherspringenden Auge erfaßte."

„So war es mir gerade auch, — mir auch, — mir auch," riefen wir alle verwundert.

„Hm! he, hm!" lachte der Professor. „Jetzt fällt es mir aber von den Augen wie Schuppen, daß es niemand ist als der, den ich schon vor zwölf Jahren in Stuttgart gesehen habe."

„Wie, Sie haben ihn gesehen und in welchen Verhältnissen?" fragte Frau von Thingen eifrig und erröthete bald über den allzugroßen Eifer, den sie verrathen hatte.

Der Professor nahm eine Prise, klopfte den Jabot aus und begann: „Es mögen nun ungefähr zwölf Jahre sein, als ich wegen eines Prozesses einige Monate in Stuttgart zubrachte. Ich wohnte

in einem der ersten Gasthöfe und speiste auch dort gewöhnlich in großer Gesellschaft an der Wirthstafel. Einmal kam ich nach einigen Tagen, in welchen ich das Zimmer hatte hüten müssen, zum ersten Mal wieder zu Tisch. Man sprach sehr eifrig über einen gewissen Herrn Barighi, der seit einiger Zeit die Mittagsgäste durch seinen lebhaften Witz, durch seine Gewandtheit in allen Sprachen entzücke; in seinem Lob waren alle einstimmig, nur über seinen Charakter war man nicht recht einig; denn die einen machten ihn zum Diplomaten, die andern zu einem Sprachmeister, die dritten zu einem hohen Verbannten, wieder andere zu einem Spion. Die Thüre ging auf, man war still, beinahe verlegen, den Streit so laut geführt zu haben; ich merkte, daß der Besprochene sich eingefunden habe und sah —"

„Nun, ich bitte Sie! denselben, der uns" —

„— denselben, der uns seit einigen Tagen so trefflich unterhält. Dies wäre übrigens gerade nichts Uebernatürliches; aber hören Sie weiter: Zwei Tage schon hatte uns Herr Barighi, so nannte sich der Fremde, durch seine geistreiche Unterhaltung die Tafel gewürzt, als uns einmal der Wirth des Gasthofs unterbrach: ‚Meine Herren,' sagte der Höfliche, ‚bereiten Sie sich auf eine köstliche Unterhaltung, die Ihnen morgen zu Theil werden wird, vor; der Herr Oberjustizrath Hasentreffer zog heute aus und zieht morgen ein.'

Wir fragten, was dies zu bedeuten habe, und ein alter grauer Hauptmann, der schon seit vielen Jahren den obersten Platz in diesem Gasthofe behauptete, theilte uns den Schwank mit: ‚Gerade dem Speisesaal gegenüber wohnt ein alter Junggeselle, einsam in einem großen öden Haus; er ist Oberjustizrath außer Dienst, lebt von einer anständigen Pension und soll überdies ein enormes Vermögen besitzen.

Derselbe ist aber ein completer Narr und hat ganz eigene Gewohnheiten, wie z. B. daß er sich selbst oft große Gesellschaft gibt, wobei es immer flott hergeht. Er läßt zwölf Couverts aus dem Wirthshaus kommen, feine Weine hat er im Keller, und einer oder der andere unserer Marqueurs hat die Ehre zu serviren. Man denkt vielleicht, er hat allerlei hungrige oder durstige Menschen bei sich! Mit nichten! alte, gelbe Stammbuchblätter, auf jedem ein großes Kreuz, liegen auf den Stühlen; dem alten Kauz ist aber so

wohl, als wenn er unter den lustigsten Kameraden wäre; er spricht und lacht mit ihnen, und das Ding soll so gräulich anzusehen sein, daß man immer die neuen Kellner dazu braucht, denn wer einmal bei einem solchen Souper war, geht nicht mehr in das öde Haus.

Vorgestern war wieder ein Souper, und unser neuer Franz dort schwört Himmel und Erde, ihn bringe keine Seele mehr hinüber. Den andern Tag nach dem Gastmahl kommt dann die zweite Sonderbarkeit des Oberjustizraths. Er fährt Morgens früh aus der Stadt und kehrt erst den andern Morgen zurück, nicht aber in sein Haus, das um diese Zeit fest verriegelt und verschlossen ist, sondern hierher ins Wirthshaus.

Da thut er dann ganz fremd gegen Leute, welche er das ganze Jahr täglich sieht, speist zu Mittag und stellt sich nachher an ein Fenster und betrachtet sein Haus gegenüber von oben bis unten.

‚Wem gehört das Haus da drüben?‘ fragt er dann den Wirth.

Pflichtmäßig bückt sich dieser jedesmal und antwortet: ‚Dem Herrn Oberjustizrath Hasentreffer, Ew. Excellenz aufzuwarten.‘“

„Aber, Herr Professor, wie hängt denn Ihr toller Hasentreffer mit unserem Natas zusammen?“

„Belieben Sie sich doch zu gedulden, Herr Doktor,“ antwortete jener, „es wird Ihnen gleich wie ein Licht aufgehen. Der Hasentreffer beschaut also das Haus und erfährt, daß es dem Hasentreffer gehöre. ‚Ach! derselbe, der in Tübingen zu meiner Zeit studirte?‘ fragt er dann, reißt das Fenster auf, streckt den gepuderten Kopf hinaus und schreit: ‚Ha—a—asentreffer, Ha—a—asentreffer!‘

Natürlich antwortet niemand, er aber sagt dann: ‚Der Alte würde es mir nie vergessen, wenn ich nicht bei ihm einkehrte,‘ nimmt Hut und Stock, schließt sein eigenes Haus auf, und so geht es nach wie vor.

Wir alle,“ fuhr der Professor in seiner Erzählung fort, „waren sehr erstaunt über diese sonderbare Erscheinung und freuten uns königlich auf den morgenden Spaß. Herr Barighi aber nahm uns das Versprechen ab, ihn nicht verrathen zu wollen, indem er einen köstlichen Scherz mit dem Oberjustizrath vorhabe.

Früher als gewöhnlich versammelten wir uns an der Wirthstafel und belagerten die Fenster. Eine alte baufällige Chaise wurde von zwei alten Kleppern die Straße herangeschleppt, sie hielt vor

dem Wirthshaus; ‚das ist der Hasentreffer, der Hasentreffer,‘ tönte es von aller Mund, und eine ganz besondere Fröhlichkeit bemächtigte sich unser, als wir das Männlein zierlich gepudert, mit einem stahlgrauen Röcklein angethan, ein mächtiges Meerrohr in der Hand, aussteigen sahen. Ein Schwanz von wenigstens zehn Kellnern schloß sich ihm an; so gelangte er ins Speisezimmer.

Man schritt sogleich zur Tafel; ich habe selten so viel gelacht als damals, denn mit der größten Kaltblütigkeit behauptete der Alte, geraden Weges aus Kassel zu kommen und vor sechs Tagen in Frankfurt im Schwan recht gut logirt zu haben. Schon vor dem Dessert mußte Barighi verschwunden sein, denn als der Oberjustizrath aufstand und sich auch die übrigen Gäste erwartungsvoll erhoben, war er nirgends mehr zu sehen.

Der Oberjustizrath stellte sich ans Fenster, wir alle folgten seinem Beispiele und beobachteten ihn. Das Haus gegenüber schien öde und unbewohnt; auf der Thürschwelle sproßte Gras, die Jalousien waren geschlossen; zwischen einigen schienen sich Vögel eingebaut zu haben.

‚Ein hübsches Haus da drüben,‘ begann der Alte zu dem Wirth, der immer in der dritten Stellung hinter ihm stand. ‚Wem gehört es?‘ ‚Dem Oberjustizrath Hasentreffer, Euer Excellenz aufzuwarten.‘

‚Ei, das ist wohl der nämliche, der mit mir studirt hat?‘ rief er aus. ‚Der würde mir es nie verzeihen, wenn ich ihm nicht meine Anwesenheit kund thäte.‘ Er riß das Fenster auf: ‚Hasentreffer — Hasentreffer!‘ schrie er mit heiserer Stimme hinaus. — Aber wer beschreibt unsern Schrecken, als gegenüber in dem öden Haus, das wir wohl verschlossen und verriegelt wußten, ein Fensterladen langsam sich öffnete; ein Fenster that sich auf, und heraus schaute der Oberjustizrath Hasentreffer im zitzenen Schlafrock und der weißen Mütze, unter welcher wenige graue Löckchen hervorquollen; so, gerade so pflegte er sich zu Hause zu tragen. Bis auf das kleinste Fältchen des bleichen Gesichts war der gegenüber der nämliche wie der, der bei uns stand. Aber Entsetzen ergriff uns, als der im Schlafrock mit derselben heiseren Stimme über die Straße herüber rief: ‚Was will man, wen ruft man? he!‘

‚Sind Sie der Herr Oberjustizrath Hasentreffer?‘ rief der auf unserer Seite, bleich wie der Tod, mit zitternder Stimme, indem er sich bebend am Fenster hielt.

‚Der bin ich,‘ kreischte jener und nickte freundlich grinsend mit dem Kopfe; ‚steht etwas zu Befehl?‘

‚Ich bin er ja auch,‘ rief der auf unserer Seite wehmüthig, ‚wie ist denn dies möglich?‘

‚Sie irren sich, Werthester!‘ schrie jener herüber, ‚Sie sind der Dreizehnte; kommen Sie nur ein wenig herüber in meine Behausung, daß ich Ihnen den Hals umdrehe; es thut nicht weh.‘

‚Kellner, Stock und Hut!‘ rief der Oberjustizrath, matt bis zum Tod, und die Stimme schlich ihm in kläglichen Tönen aus der hohlen Brust herauf. ‚In meinem Haus ist der Satan und will meine Seele; — vergnügten Abend, meine Herren!‘ setzte er hinzu, indem er sich mit einem freundlichen Bückling zu uns wandte und dann den Saal verließ.

Was war das? fragten wir uns. Sind wir alle wahnsinnig? —

Der im Schlafrock schaute noch immer ganz ruhig zum Fenster heraus, während unser gutes altes Närrchen in steifen Schritten über die Straße stieg. An der Hausthüre zog er einen großen Schlüsselbund aus der Tasche, riegelte — der im Schlafrock sah ihm ganz gleichgültig zu — riegelte die schwere, knarrende Hausthür auf und trat ein.

Jetzt zog sich auch der andere vom Fenster zurück; man sah, wie er dem unsrigen an die Zimmerthüre entgegenging.

Unser Wirth, die zehn Kellner waren alle bleich vor Entsetzen und zitterten. ‚Meine Herren,‘ sagte jener, ‚Gott sei dem armen Hasentreffer gnädig, denn einer von beiden war der Leibhaftige.‘ — Wir lachten den Wirth aus und wollten uns selbst bereden, daß es ein Scherz von Barighi sei; aber der Wirth versicherte, es habe niemand in das Haus gehen können außer mit den überaus künstlichen Schlüsseln des Raths; Barighi sei zehn Minuten, ehe das Gräßliche geschehen, noch an der Tafel gesessen; wie hätte er denn in so kurzer Zeit die täuschende Maske anziehen können, auch vorausgesetzt, er hätte sich das fremde Haus zu öffnen gewußt? Die beiden seien aber einander so gräulich ähnlich ge-

wesen, daß er, ein zwanzigjähriger Nachbar, den echten nicht hätte unterscheiden können. ‚Aber um Gottes willen, meine Herren, hören Sie nicht das gräßliche Geschrei da drüben?‘

Wir sprangen ans Fenster, schrecklich trauervolle Stimmen tönten aus dem öden Hause herüber; einige Male war es uns, als sähen wir unsern alten Oberjustizrath, verfolgt von seinem Ebenbild im Schlafrock, am Fenster vorbeijagen. Plötzlich aber war alles still.

Wir sahen einander an; der Beherzteste machte den Vorschlag, hinüber zu gehen. Alle stimmten überein. Man zog über die Straße, die große Hausglocke an des Alten Haus tönte dreimal, aber es wollte sich niemand hören lassen; da fing uns an zu grauen; wir schickten nach der Polizei und dem Schlosser, man brach die Thüre auf, der ganze Strom der Neugierigen zog die breite, stille Treppe hinauf, alle Thüren waren verschlossen; eine ging endlich auf: in einem prachtvollen Zimmer lag der Oberjustizrath im zerrissenen stahlfarbigen Röcklein, die zierliche Frisur schrecklich verzaust, todt, erwürgt auf dem Sopha.

Von Barighi hat man seitdem weder in Stuttgart noch sonst irgendwo jemals eine Spur gesehen.“

Drittes Kapitel.

Der schauerliche Abend.

(Fortsetzung.)

Der Professor hatte seine Erzählung geendet, wir saßen eine gute Weile still und nachdenkend. Das lange Schweigen ward mir endlich peinlich; ich wollte das Gespräch wieder anfachen oder auf eine andere Bahn bringen, als mir ein Herr von mittleren Jahren in reicher Jagduniform, wenn ich nicht irre ein Oberforstmeister aus dem Nassauischen, zuvorkam.

„Es ist wohl jedem von uns schon begegnet, daß er unzählige Male für einen Andern gehalten wurde, oder auch Fremde für ganz Bekannte anredete, und sonderbar ist es, ich habe diese Bemerkung oft in meinem Leben bestätigt gefunden, daß die Verwechslung weniger bei jenen platten, alltäglichen, nichtssagenden Gesichtern, als bei auffallenden, eigentlich interessanten vorkommt.“

Wir wollten ihm seine Behauptung als ganz unwahrscheinlich verwerfen; aber er berief sich auf die wirklich interessante Erscheinung unseres Natas. „Jeder von uns gesteht," sagte er, „daß er dem Gedanken Raum gegeben, unsern Freund, nur unter anderer Gestalt, hier oder dort gesehen zu haben, und doch sind seine scharfen Formen, sein gebietender Blick, sein gewinnendes Lächeln ganz dazu gemacht, auf ewig sich ins Gedächtniß zu prägen."

„Sie mögen so Unrecht nicht haben," entgegnete Flaßhof, ein preußischer Hauptmann, der auf die Strafe des Arrestes hin schon zwei Tage bei uns gezaudert hatte, nach Coblenz in seine Garnison zurückzukehren. „Sie mögen Recht haben; ich erinnere mich einer Stelle aus den launigen Memoiren des italienischen Grafen Gozzi, die ganz für Ihre Behauptung spricht. Jedermann, sagt er, hat den Michele d'Agata gekannt, und weiß, daß er einen Fuß kleiner und wenigstens um zwei dicker war als ich, und auch sonst nicht die geringste Aehnlichkeit in Kleidung und Physiognomie mit mir gehabt hat. Aber lange Jahre hatte ich beinahe täglich den Verdruß, von Sängern, Tänzern, Geigern und Lichtputzern als Herr Michele d'Agata angeredet zu werden und lange Klagen um schlechte Bezahlung, Forderungen u. s. w. anhören zu müssen. Selten gingen sie überzeugt von mir, daß ich nicht Michele d'Agata sei. Einst besuchte ich in Verona eine Dame; das Kammermädchen meldet mich an: ‚Herr Agata'. Ich trat hinein und ward als Michele d'Agata begrüßt und unterhalten, ich ging weg und begegnete einem Arzt, den ich wohl kannte. ‚Guten Abend, Herr Agata,' war sein Gruß, indem er vorüberging. — Ich glaubte am Ende beinahe selbst, ich sei der Michele d'Agata."

Ich wußte dem guten Hauptmann Dank, daß er uns aus den ängstigenden Phantasien, welche die Erzählung des Professors in uns aufgeregt hatte, erlöste. Das Gespräch floß ruhiger fort; man stritt sich um das Vorrecht ganzer Nationen, einen interessanten Gesichtsschnitt zu haben, über den Einfluß des Geistes auf die Gesichtszüge überhaupt und auf das Auge insbesondere; man kam endlich auf Lavater und Consorten; Materien, die ich hundertmal besprochen, mochte ich nicht mehr wiederkäuen, ich zog mich in ein Fenster zurück. Bald folgte mir der Professor dahin nach, um gleich mir die Gesichter der Streitenden zu betrachten.

„Welch ein leichtsinniges Volk," seufzte er, „ich habe sie jetzt so eben gewarnt und die Hölle ihnen recht heiß gemacht, ja, sie wagten in keine Ecke mehr zu sehen, aus Furcht, der Leibhaftige möchte daraus hervorgucken, und jetzt lachen sie wieder und machen tolle Streiche, als ob der Versucher nicht immer umherschleiche."

Ich mußte lachen über die Amtsmiene, die sich der Professor gab. „Noch nie habe ich das schöne Talent eines Vesperpredigers an Ihnen bemerkt," sagte ich; „aber Sie setzen mich in Erstaunen durch Ihre kühnen Angriffe auf die böse Welt und auf den Argen selbst. Bilden Sie sich denn wirklich ein, dieser harmlose Natas ..."

„Harmlos nennen Sie ihn?" unterbrach mich der Professor, heftig meine Brust anfassend, „harmlos? Haben Sie denn nicht bemerkt," stüsterte er leiser, „daß alles bei diesem feinen ... Herrn berechneter Plan ist? O, ich kenne meine Leute!"

„Sie setzen mich in Erstaunen, wie meinen Sie denn?"

„Haben Sie nicht bemerkt," fuhr er eifrig fort, „daß der gebildete Herr Oberforstmeister dort mit Leib und Seele sein ist, weil er ihm fünf Nächte hindurch alles Geld abjagte und den Ausgebeutelten gestern Nacht noch fünfzehnhundert Dukaten gewinnen ließ? Er nennt den abgefeimten Spieler einen Mann von den nobelsten Sentiments und

schwört auf Ehre, er müsse über die Hälfte wieder an den Fremden verlieren, sonst habe er keine Ruhe. Haben Sie ferner nicht bemerkt, wie er den Oekonomierath gekörnt hat?"

„Ich habe wohl gesehen," antwortete ich, „daß der Oekonomierath, sonst so moros und misanthropisch, jetzt ein wenig aufgewacht

ist; aber ich habe es dem allgemeinen Einfluß der Gesellschaft zugeschrieben."

„Behüte. Er läuft schon seit zwanzig Jahren in den Gesellschaften umher und wacht doch nicht auf; auf dem Weg ist er, ein Bruder Liederlich zu werden. Der Esel reist krank im Lande umher, behauptet einen großen Wurm im Leibe zu haben und macht allen Leuten das Leben sauer mit seinen exorbitanten Behauptungen, und jetzt? Jetzt hat ihn dieser Wundermann erwischt, gibt ihm ein Pülverlein und räth ihm, nicht wie ein anderer vernünftiger Arzt, Diät und Mäßigkeit, sondern er soll seine Jugend, wie er die fünfzig Jahre des alten Wurms nennt, genießen, viel Wein trinken 2c., und das et caetera und den Wein benützt er seit vier Tagen ärger als der verlorene Sohn."

„Und darüber können Sie sich ärgern, Herr Professor? Der Mann ist sich und dem Leben wieder geschenkt —"

„Nicht davon spreche ich," entgegnete der Eifrige, „der alte Sünder könnte meinetwegen heute noch abfahren, sondern daß er sich dem nächsten besten Charlatan anvertraut und sich also ruiniren muß. Ich habe ihn vor acht Jahren in der Kur gehabt, und es besserte sich schon zusehends."

Der Eifer des Professors war mir nun einigermaßen erklärlich, der Brodneid schaute nicht undeutlich heraus.

„Und unsere Damen," fuhr er fort, „die sind nun rein toll. Mich dauert der arme Trübenau, ich kenne ihn zwar nicht, aber übermorgen soll er hier ankommen, und wie findet er die gnädige Frau? Hat man je gehört, daß eine junge gebildete Frau in den ersten Jahren einer glücklichen Ehe sich in ein solches Verhältniß mit einem ganz fremden Menschen einläßt, und zwar innerhalb fünf Tagen!"

„Wie? die schöne, bleiche Frau dort!" rief ich aus.

„Die nämliche bleiche," antwortete er, „vor vier Tagen war sie noch schön roth wie eine Centifolie, da begegnet ihr der Interessante auf der Straße, fragt, wohin sie gehe, hört kaum, daß sie Rouge fin kaufen wolle (denn solche Toilettengeheimnisse auszuplaudern, heißt bon ton), so bittet und fleht er, sie solle doch kein Roth auflegen, sie habe ein so interessantes je ne sais quoi, das zu einem blassen Teint viel besser stehe. Was thut sie? wahrhaftig,

sie geht in den nächsten Galanterieladen und sucht weiße Schminke; ich war gerade dort, um ein Pfeifenrohr zu erstehen, da höre ich sie mit ihrer süßen Stimme den rauhhaarigen Bären von einem Ladendiener fragen, ob man das Weiß nicht noch etwas ätherischer habe? Hol mich der T.....! hat man je so etwas gehört?"

Ich bedauerte den Professor aufrichtig, denn wenn ich nicht irre, so suchte er von Anfang die Aufmerksamkeit der schönen Frau auf den schon etwas verschössenen Einband seiner gelehrten Seele zu ziehen. Daß es aber mit Natas und der Trübenau nicht ganz richtig war, sah ich selbst. Von der Schminkegeschichte, die jenen so sehr erboßte, wußte ich zwar nichts; aber wer sich auf die Exegese der Augen verstand, hatte keinen weiteren Commentar nöthig, um die gegenseitige Annäherung daraus zu erläutern.

Der Professor hatte, in tiefe Gedanken versunken, eine Zeitlang geschwiegen; er erhob jetzt sein Auge durch die Brille an die Decke des Zimmers, wo allerlei Engelein in Gips aufgetragen waren. „Himmel," seufzte er, „und die Thingen hat er auch. Sie glauben nicht, welcher Reiz in dem ewig heitern Auge, in diesen Grübchen auf den blühenden Wangen, in dem Schmelz ihrer Zähne, in diesen frischen, zum Kuß geöffneten Lippen, in diesen weichen Armen, in diesen runden, vollen Formen der schwellenden —"

„Herr Professor!" rief ich, erschrocken über seine Ekstase, und schüttelte ihn am Arm ins Leben zurück. „Sie gerathen außer sich, Werthester. Belieben Sie nicht eine Prise Spaniol?"

„Er hat sie auch," fuhr er zähneknirschend fort. „Haben Sie nicht bemerkt, mit welcher Hast sie vorhin nach seinen Verhältnissen fragte? Wie sie roth ward? Jung, schön, wohlhabend, Wittwe, — sie hat alles, um eine angenehme Partie zu machen. Geistreiche Männer von Ruf in der literarischen Welt buhlen um ihre Gunst, sie wirft sich an einen — Landstreicher hin. Ach, wenn Sie wüßten, bester Doktor, was mir der Oberkellner sagte, aber mit der größten Diskretion, daß man ihn vorgestern Nachts aus ihrem Zimmer...."

„Ich bitte, verschonen Sie mich," fiel ich ein, „gestehen Sie mir lieber, ob der Wundermensch Sie selbst noch nicht unter den Pantoffel gebracht hat."

„Das ist es eben," antwortete der Gefragte verlegen lächelnd,

„das ist es, was mir Kummer macht. Sie wissen, ich lese über Chemie; er brachte einmal das Gespräch darauf und entwickelte so tiefe Kenntnisse, deckte so neue und kühne Ideen auf, daß mir der Kopf schwindelte. Ich möchte ihm um den Hals fallen und um seine Hefte und Notizen bitten; es zieht mich mit unwiderstehlicher Geisterkraft in seine Nähe, und doch könnte ich ihm mit Freuden Gift beibringen."

Wie komisch war die Wuth dieses Mannes! Er ballte die Faust und fuhr damit hin und her, seine grünen Brillengläser funkelten wie Katzenaugen, sein kurzes, schwarzes Haar schien sich in die Höhe zu richten.

Ich suchte ihn zu besänftigen. Ich stellte ihm vor, daß er ja nicht ärger losziehen könnte, wenn der Fremde der Teufel selbst wäre; aber er ließ mich nicht zum Worte kommen.

„Er ist es, der Satan selbst logirt hier in den drei Reichskronen," rief er, „um unsere Seelen zu angeln. Ja, Du bist ein guter Fischer und hast eine feine Nase; aber ein ....r Professor wie ich, der sogar in demagogischen Untersuchungen die Lunte gleich gerochen und eigens deswegen hierher nach Mainz gereist ist, ein solcher hat noch eine feinere als Du."

Ein heisercs Lachen, das gerade hinter meinem Rücken zu entstehen schien, zog meine Aufmerksamkeit auf sich. Ich wandte mich um und glaubte Natas höhnisch durch die Scheiben hereingrinsen zu sehen. Ich ergriff den Professor am Arm, um ihm die sonderbare Erscheinung zu zeigen, denn das Zimmer lag einen Stock hoch; dieser aber hatte weder das Lachen gehört, noch konnte er meine Erscheinung sehen; denn als er sich umwandte, sah nur die bleiche Scheibe des Mondes durch die Fenster dort, wo ich vorhin das gräulich verzerrte Gesicht des geheimnißvollen Fremdlings zu sehen geglaubt hatte.

Ehe ich noch recht mit mir einig war, ob das, was ich gesehen, Betrug der Sinne, Ausgeburt einer aufgeregten Phantasie oder Wirklichkeit war, ward die Thüre aufgerissen und Herr von Natas trat stolzen Schrittes in das Zimmer. Mit sonderbarem Lächeln maß er die Gesellschaft, als wisse er ganz gut, was von ihm gesprochen worden sei, und ich glaubte zu bemerken, daß keiner der Anwesenden seinen forschenden Blick auszuhalten vermochte.

Mit der ihm so eigenen Leichtigkeit hatte er der Trübenau gegenüber, neben der Frau von Thingen, Platz genommen und die Leitung der Conversation an sich gerissen. Das böse Gewissen ließ den Professor nicht an den Tisch sitzen, mich selbst fesselte das Verlangen, diesen Menschen einmal aus der Ferne zu beobachten, an meinen Platz am Fenster. Da bemerkten wir denn das Augenspiel zwischen Frau von Trübenau und dem gewandtesten der Liebhaber, der, indem er der Tochter des Oekonomieraths so viel Verbindlichkeiten zu sagen wußte, daß sie einmal über das andere bis unter die breiten Brüsseler Spitzen ihrer Busenkrause erröthete, das feingeformte Füßchen der Frau von Thingen auf seinem blankgewichsten Stiefel tanzen ließ.

„Drei Mücken auf einen Schlag, das heiße ich doch — meiner Seel' — aller Ehre werth," brummte der zornglühende Professor, dem jetzt auch seine letzte Ressource, die ökonomische Schöne, so was man sagt, vor dem Mund weggeschnappt werden sollte. Mit tönenden Schritten ging er an den Tisch, nahm sich einen Stuhl und setzte sich, breit wie eine Mauer, neben seine Schöne. Doch diese schien nur Ohren für Natas zu haben; denn sie antwortete auf seine Frage, ob sie sich wohl befinde, „übermorgen", und als er voll Gram die Anmerkung hinwarf, sie scheine sehr zerstreut, meinte sie, „1 fl. 30 kr. die Elle".

Ich sah jetzt einem unangenehmen Auftritt entgegen. Der Professor, der nicht daran dachte, daß er durch ein Sonnet oder Triolet alles wieder gut machen, ja durch ein Paar ottave rime sich sogar bei der Trübenau wieder insinuiren könnte, widersprach jetzt geradezu jeder Behauptung, die Natas vorbrachte. Und ach! nicht zu seinem Vortheil; denn dieser, in der Dialektik dem guten Kathedermann bei weitem überlegen, führte ihn so aufs Eis, daß die leichte Decke seiner Logik zu zerreißen und er in ein Chaos von Widersprüchen hinabzustürzen drohte.

Eine lieblich duftende Bowle Punsch unterbrach einige Zeit den Streit der Zunge, gab aber dafür Anlaß zu desto feindseligern Blicken zwischen Frau von Trübenau und Frau von Thingen. Diese hatte, ihrer schönen runden Arme sich bewußt, den gewaltigen silbernen Löffel ergriffen, um beim Eingießen die ganze Grazie ihrer Haltung zu entwickeln. Jene aber kredenzte die gefüllten Becher mit solcher

Anmuth, mit so liebevollen Blicken, daß das Bestreben, sich gegenseitig so viel als möglich Abbruch zu thun, unverkennbar war.

Als aber der sehr starke Punsch die leisen Schauer des Herbstabends verdrängt hatte, als er anfing, die Wangen unserer Damen höher zu färben und aus den Augen der Männer zu leuchten, da schien es mir mit einem Mal, als sei man, ich weiß nicht wie, aus den Grenzen des Anstandes herausgetreten. Allerlei dumme Gedanken stiegen in mir auf und nieder, das Gespräch schnurrte und summte wie ein Mühlrad, man lachte und jauchzte und wußte nicht über was? Man kicherte und neckte sich, und der Oberforstmeister brachte sogar ein Pfänderspiel mit Küssen in Vorschlag. Plötzlich hörte ich jenes heisere Lachen wieder, das ich vorhin vor dem Fenster zu hören glaubte. Wirklich, es war Natas, der dem Professor zuhörte, und trotz dem Eifer und Ernst, mit welchem dieser alles vorbrachte, alle Augenblicke in sein heiseres Gelächter ausbrach.

„Nicht wahr, meine Herren und Damen," schrie der Punsch aus dem Professor heraus, „Sie haben vorhin selbst bemerkt, daß unser verehrter Freund dort jedem von Ihnen, nur in anderer Gestalt, schon begegnet ist? Sie schweigen? Ist das auch Raison, einen so im Sand sitzen zu lassen? Herr Oberforstmeister! Frau von Thingen, gnädige Frau! Sagen Sie selbst, namentlich Sie, Herr Doktor!"

Wir befanden uns durch die Indiskretion des Professors in großer Verlegenheit. „Ich erinnere mich," gab ich zur Antwort, als alles schwieg, „von interessanten Gesichtern und ihren Verwechselungen gesprochen zu haben. Und wenn ich nicht irre, wurde auch Herr von Natas aufgeführt."

Der Benannte verbeugte sich und meinte, es sei gar zu viel Ehre, ihn unter die Interessanten zu zählen; aber der Professor verdarb wieder alles.

„Was da! Ich nehme kein Blatt vor den Mund!" sagte er, „ich behauptete, daß mir ganz unheimlich in Dero Nähe sei, und erzählte, wie Sie in Stuttgart den armen Hasentreffer erwürgt haben, wissen Sie noch, gnädiger Herr?"

Dieser aber stand auf, lief mit schrillendem Gelächter im Zimmer umher, und plötzlich glaubte ich den unglückbringenden Doktor meiner Vaterstadt vor mir zu haben; es war nicht mehr Natas, es war ein älterer, unheimlicher Mensch.

„Da hat man's ja deutlich," rief der Professor, „dort läuft er als Barighi umher."

„Barighi?" entgegnete Frau von Trübenau. „Bleiben Sie doch mit Ihrem Barighi zu Hause, es ist ja unser lieber Privatsekretär Gruber, der da hereingekommen ist."

„Ich möchte doch um Verzeihung bitten, gnädige Frau," unterbrach sie der Oberforstmeister, „es ist der Spieler Maletti, mit dem ich in Wiesbaden letzten Sommer associirt war."

„Ha! ha! wie man sich doch täuschen kann," sprach Frau von Thingen, den Auf- und Abgehenden durch die perlmutterne Brille beschauend, „es ist ja niemand anders als der Kapellmeister Schmalz, der mir die Guitarre beibringt."

„Warum nicht gar!" brummte der alte Oekonomierath, „es ist der lustige Commissär, der mir die gute Brodlieferung an das Spital in D—n verschafft."

„Ach, Papa!" kicherte sein Töchterlein, „jener war ja schwarz, und dieser ist blond! Kennen Sie denn den jungen Landwirth nicht mehr, der sich bei uns ins Praktische einschießen wollte?"

„Hol mich der Kuckuk und alle Wetter!" schrie der preußische Hauptmann, „das ist der verfluchte Ladenprinz und Ellenreiter, der mir mein Lorchen wegfischte! Auf Pistolen fordere ich den Hund, gleich morgen, gleich jetzt." Er sprang auf und wollte auf den immer ruhig Auf- und Abgehenden losstürzen. Der Professor aber packte ihn am Arm: „Bleiben Sie weg, Werthester!" schrie er, „ich hab's gefunden, ich hab's gefunden, kehrt seinen Namen um, es ist der Satan!"

Viertes Kapitel.

Das Manuscript.

So viel als ich hier niedergeschrieben habe, lebt von diesem Abend noch in meiner Erinnerung; doch kostete es geraume Zeit, bis ich mich auf alles wieder besinnen konnte. Ich muß in einem langen, tiefen Schlaf gewesen sein, denn als ich erwachte, stand Jean vor mir und fragte, indem er die Gardine für die Morgensonne öffnete, ob jetzt der Kaffee gefällig sei?

Es war elf Uhr. Wo war denn die Zeit zwischen gestern und

heute hingegangen? Meine erste Frage war, wie ich denn zu Bett gekommen sei?

Der Kellner staunte mich an und meinte mit sonderbarem Lächeln, das müsse ich besser wissen als er.

„Ach! ich erinnere mich," sagte ich leichthin, um meine Unwissenheit zu verbergen, „nach der Abendtafel . . . . ."

„Verzeihen der Herr Doktor," unterbrach mich der Geschwätzige. „Sie haben nicht soupirt. Sie waren ja alle zu Thee und Punsch auf Nr. 15."

„Richtig, auf Nr. 15, wollte ich sagen. Ist der Herr Professor schon auf?"

„Wissen Sie denn nicht, daß sie schon abgereist sind?" fragte der Kellner.

„Kein Wort!" versicherte ich staunend.

„Er läßt sich Ihnen noch vielmal empfehlen, und Sie möchten doch in T. bei ihm einsprechen; auch läßt er Sie bitten, seiner und des gestrigen Abends recht oft zu gedenken, er habe es ja gleich gesagt."

„Aha, ich weiß schon," sagte ich, denn mit einem Mal fiel mir ein Theil des gestern Erlebten ein. „Wann ist er denn abgereist?"

„Gleich in der Frühe," antwortete jener, „noch vor dem Oekonomierath und dem Herrn Oberforstmeister."

„Wie? so sind auch diese abgereist?"

„Ei ja!" rief der staunende Kellner. „So wissen Sie auch das nicht? Auch nicht, daß Frau von Thingen und die gnädige Frau von Trübenau —"

„Sie sind auch nicht mehr hier?"

„Kaum vor einer halben Stunde sind die gnädige Frau weggefahren," versicherte jener. Ich rieb mir die Augen, um zu sehen, ob ich nicht träume, aber es war und blieb so. Jean stand nach wie vor an meinem Bette und hielt das Kaffeebrett in der Hand.

„Und Herr von Natas?" fragte ich kleinlaut.

„Ist noch hier. Ach, das ist ein goldener Herr. Wenn der nicht gewesen wäre, wir wären heute Nacht in die größte Verlegenheit gekommen."

„Wie so?"

„Nun bei der Fatalität mit der Frau von Trübenau. Wer

hätte aber auch dem gnädigen Herrn zugetraut, daß er so gut zur Ader zu lassen verstände?"

„Zur Ader lassen? Herr von Natas?"

„Ich sehe, der Herr Doktor sind sehr frühzeitig zu Bett gegangen, und haben eine ruhigere Nacht gehabt als wir."

Jean belehrte mich in leichtfertigem Ton: „Es mochte kaum elf Uhr gewesen sein, die Geschichte mit der Polizei war schon vorbei —"

„Was für eine Geschichte mit der Polizei?"

„Nun, Nr. 15 ist vorn hinaus, und weil, mit Permiß zu sagen, dort ein ganz höllischer Lärm war, so kam die Runde ins Haus und wollte abbieten. Herr von Natas aber, der ein guter Bekannter des Herrn Polizeilieutenants sein muß, beruhigte sie, daß sie wieder weiter gingen. Also gleich nachher kam das Kammermädchen der Frau von Trübenau herabgestürzt, ihre gnädige Frau wolle sterben. Sie können sich denken, wie unangenehm so etwas in einem Gasthof Nachts zwischen elf und zwölf Uhr ist. Wir wie der Wind hinauf; auf der Treppe begegnet uns Herr von Natas, fragt, was das Rennen und Laufen zu bedeuten habe, hört kaum, wo es fehlt, so läuft er in sein Zimmer, holt sein Etui, und ehe fünf Minuten vergehen, hat er der gnädigen Frau am Arm mit der Lanzette eine Ader geöffnet, daß das Blut in einem Bogen aufsprang. Sie schlug die Augen wieder auf und es war ihr bald wohl; doch versprach Herr von Natas, bei ihr zu wachen."

„Ei! was Sie sagen, Jean!" rief ich voll Verwunderung.

„Ja, warten Sie nur! Kaum ist eine Stunde vorbei, so ging der Tanz von neuem los. Auf Nr. 18 läutete es, daß wir meinten, es brenne drüben in Castel. Des Herrn Oekonomieraths Rosalie hatte ihre hysterischen Anfälle bekommen. Der Alte mochte ein Glas über den Durst haben, denn er sprach vom Teufel, der ihn und sein Kind holen wolle. Wir wußten nichts anderes, als wieder unsere Zuflucht zu Herrn von Natas zu nehmen. Er hatte versprochen, bei Frau von Trübenau mit dem Kammermädchen zu wachen; aber, lieber Gott, geschlafen muß er haben wie ein Dachs, denn wir pochten drei-, viermal, bis er uns Antwort gab, und die Kammerkatze war nun gar nicht mehr zu erwecken."

„Nun, und ließ er der schönen Rosalie zur Ader?"

„Nein, er hat ihr, wie mir Lieschen sagte, Senfteig zwei Hand breit aufs Herz gelegt, darauf soll es sich bald gegeben haben.“

„Armer Professor!“ dachte ich. „Dein hübsches Röschen mit ihren sechzehn Jährchen und dieser Natas in traulicher Stille der Nacht, ein Pflaster auf das pochende Herz pappend.“

„Der Herr Papa Oekonomierath war wohl sehr angegriffen durch die Geschichte?“ fragte ich, um über die Sache ins Klare zu kommen.

„Es schien nicht, denn er schlief schon, ehe noch Lieschen mit dem Hirschhorngeist aus der Apotheke zurückkam. Aber es läutet im zweiten Stock, und das gilt mir.“ Er sprach's und flog pfeilschnell davon.

So war auf einmal die lustige Gesellschaft zerstoben; und doch wußte ich nicht, wie dies alles so plötzlich kommen konnte. Ich entsann mich zwar, daß gestern bei dem Punsch etwas Sonderbares vorgefallen war; was es aber gewesen sein mochte, konnte ich mich nicht erinnern.

Sollte Natas mir Aufschluß geben können? Doch, wenn ich recht nachsann, mit Natas war etwas vorgefallen. Der Professor schwankte in meiner Erinnerung umher — am besten däuchte mir, zu Natas zu gehen und ihn um die Ursache des schnellen Aufbruchs zu befragen.

Ich warf mich in die Kleider, und ehe ich noch ganz mit der kurzen Toilette fertig war, brachte mir ein Lohnlakai folgendes Billet:

„Ew. Wohlgeboren würden mich unendlich verbinden, wenn Sie vor meiner Abreise von hier, die auf den Mittag festgesetzt ist, mich noch einmal besuchen wollten. v. Natas.“

Neugierig folgte ich diesem Ruf und traf den Freund reisefertig zwischen Koffern und Kästchen stehen. Er kam mir mit seiner gewinnenden Freundlichkeit entgegen, doch genirte mich ein unverkennbarer Zug von Ironie, der heute um seinen Mund spielte und den ich sonst nie an ihm bemerkt hatte.

Er lachte mich aus, daß ich mich vor den Damen als schwachen Trinker ausgewiesen und einen Haarbeutel mir umgeschnallt habe; erzählte mir, daß ich selig entschlafen sei, und fragte mich mit einem lauernden Blick, was ich noch von gestern Nacht wisse?

Ich theilte ihm meine verworrenen Erinnerungen mit, er belachte sie herzlich und nannte sie Ausgeburten einer kranken Phantasie.

Die Abreise der ganzen Gesellschaft gab er einer großen Herbstfeierlichkeit Schuld, welche in Worms gehalten werde. Sie seien alle, sogar der morose Oekonomierath, dorthin gereist, ihn selbst aber riefen seine Geschäfte den Rhein hinab.

Die Zufälle der Trübenau und der schönen Rosalie maß er dem starken Punsch bei und freute sich, durch Liebhaberei gerade so viele medizinische Kenntnisse zu besitzen, um bei solchen kleinen Zufällen helfen zu können.

Wir hörten den Wagen vorfahren, der Kellner meldete dies und brachte von dem dankbaren Hôtel eine Flasche des ältesten Rheinweins. Natas hatte sie verdient, denn wahrlich, nur er hatte uns so lange hier gefesselt.

„Sie sind Schriftsteller, lieber Doktor?“ fragte er mich, während wir den narkotisch duftenden Abschiedstrunk ausschlürften.

„Wer pfuscht nicht heutzutage etwas in die Literatur?“ antwortete ich ihm. „Ich habe mich früher als Dichter versucht, aber ich sah bald genug ein, daß ich nicht für die Unsterblichkeit singe. Ich griff daher einige Töne tiefer und übersetzte unsterbliche Werke fremder Nationen fürs liebe deutsche Publikum.“

Er lobte meine bescheidene Resignation, wie er es nannte, und fragte mich, ob ich mich entschließen könnte, die Memoiren eines berühmten Mannes, die bis jetzt nur im Manuscript vorhanden seien, zu übersetzen? „Vorausgesetzt, daß Sie dechiffriren können, ist es eine leichte Arbeit für Sie, da ich Ihnen den Schlüssel dazu geben würde, und das Manuscript im Hochdeutschen abgefaßt ist.“

Ich zeigte mich, wie natürlich, sehr bereitwillig dazu. Dechiffriren verstand ich früher und hoffte es mit wenig Uebung vollkommen zu lernen. Er schloß ein schönes Kästchen von rothem Saffian auf und überreichte mir ein vielfach zusammengebundenes Manuscript. Die Zeichen krochen mir vor dem Auge umher wie Ameisen in ihren aufgestörten Hügelchen; aber er gab mir den Schlüssel seiner Geheimschrift, und die Arbeit schien mir noch einmal so leicht.

Wir umarmten uns und sagten uns Lebewohl. Unter warmem Dank für seine Güte, die er noch zuletzt für mich gehabt, für die

schönen Tage, die er uns bereitet habe, begleitete ich ihn an den Wagen. Die Wagenthüre schloß sich, der Postillon hieb auf seine vier Rosse, sie zogen an, und die interessante Erscheinung flog von hinnen; aber aus dem Innern des Wagens glaubte ich jenes heisere Lachen zu vernehmen, das ich von gestern her unter den Bruchstücken meiner Erinnerung bewahrte.

Als ich die Treppe hinanstieg, händigte mir der Oberkellner einen Brief ein. Der Professor habe ihm solchen zu meinen eigenen Händen zu übergeben befohlen; ich riß ihn auf —

„Verehrter, Werthgeschätzter!

Ich bin in Begriff, mein Roß zu besteigen und aus dieser Höhle des brüllenden Löwen zu entfliehen. Ich sage Ihnen schriftlich Lebewohl, weil Sie aus der todtähnlichen Betäubung, die Sie härter als uns alle befallen hat, nicht zu wecken sind. Daß unser schönes Zusammenleben so schauerlich enden mußte! Nicht wahr, lieber Zweifler, jetzt haben Sie es klar, daß dieser Natas nichts anderes als der leibhaftige Satan war!

Er schaut mir vielleicht in diesem Augenblicke über die Schulter und liest, was ich sage; aber dennoch schweige ich nicht. Den armen Oekonomierath und sein Töchterlein, die blasse Trübenau, meine schöne Thingen, den Hauptmann und den Oberforstmeister hat er in seinem Netz. Gott gebe, daß er Sie nicht auch geködert hat. Mich hat er halb und halb, denn ich habe allzu tief eingebissen in seine mit chemischen Ideen bespickte Angel. Ich reiße mich los und mache, daß ich fortkomme.

Adieu, Bester! Montag, den 7. Oktober, früh 6 Uhr."

Jetzt kehrten meine Erinnerungen in Schaaren zurück. Ja, es war der Teufel, der sein Spiel mit uns gespielt hatte; es war der Teufel, dem es gestern Spaß gemacht hatte, uns zu ängstigen; es mußten des Teufels Memoiren sein, die ich in der Hand hielt.

Wer stand mir aber dafür, daß diese Schriftzüge mir nicht durch die Augen ins Gehirn hinaufkrochen und mich wahnsinnig machten; und konnte ich mich nicht gerade dadurch, daß ich den Dechiffreur und Decopisten des Satans machte, unbewußt in seine Leibeigenschaft hineinschreiben?

Ich packte die Handschrift in meinen Koffer und reiste dem Professor nach, um ihn um Rath zu fragen. Aber in Worms traf

ich keine Spur von irgend einem der lustigen Gesellschaft in den drei Reichskronen. Entweder hat sie der Satan eingeholt und in seinem achtsitzigen Wagen in sein ewiges Reich gehaudert, oder er hat mich in den April geschickt. Das Letztere schien mir wahrscheinlicher.

In Worms aber traf ich einen frommen Geistlichen, der an der Domkirche angestellt war. Ich trug ihm meinen Fall vor und erhielt den Bescheid, ich solle so viele Messen darüber lesen lassen, als das Manuscript Bogen enthalte. Der Rath schien mir nicht übel. Ich reiste in meine Heimat und schickte am nächsten Sonntag den ersten Satansbogen in die Kirche. Probatum est; am Montag fing ich an zu dechiffriren und habe noch nicht das geringste Spukhafte weder an dem Papier noch an mir bemerkt.

Von meinen Genossen in Mainz habe ich indessen wenig mehr gehört. Der Professor fährt fort, durch seine Entdeckungen in der Chemie zu glänzen, und ich fürchte, er ist auf dem Wege, dem Satan Gehör zu geben, der ihn zu einem Berzelius machen will. Der Hauptmann soll sich erschossen haben, Frau von Thingen aber, die schöne Wittwe, hat, nach einer Anzeige im Hamburger Correspondenten, vor nicht gar langer Zeit wieder geheiratet.

Die Studien des Satans auf der berühmten Universität .....en.

„Betrogene Betrüger! Eure Ringe sind alle drei nicht echt! Der echte Ring vermuthlich ging verloren.“

Lessing, Nathan. III. 7.

Fünftes Kapitel.

Einleitende Bemerkungen.

Alle Welt schreibt oder liest in dieser Zeit Memoiren; in den Salons der großen und kleinen Residenzen, in den Ressourcen und Casinos der Mittelstädte, in den Tabagien und Kneipen der kleinen spricht man von Memoiren, urtheilt nach Memoiren und erzählt nach Memoiren, ja, es könnte scheinen, es sei seit zwölf Jahren nichts Merkwürdiges mehr auf der Erde als ihre Memoiren. Männer und Frauen ergreifen die Feder, um den Menschen schriftlich darzuthun, daß auch sie in einer merkwürdigen Zeit gelebt, daß auch sie sich einst in einer Sonnennähe bewegt haben, die ihrer sonst vielleicht gehaltlosen Person einen Nimbus von Bedeutsamkeit verliehen.

Gekrönte Häupter, nicht zufrieden, sich aus ihrer früheren Grandezza, wo sie, wie in der Bilderfibel, mit der Krone auf dem Haupt zu Bette gingen, erhoben zu haben, nicht zufrieden damit,

daß sie auf Courierreisen Europa von einem Ende bis zum andern durchfliegen, um sich gegenseitig ihrer Freundschaft zu versichern, schreiben Memoiren für ihre Völker, erzählen ihnen ihre Schicksale, ihre Reisen. Die Mitwelt ist zur Nachwelt gemacht worden, man hat ihr einen neuen Maßstab, wonach sie die Handlungen richte, in die Hände gegeben: es sind die Memoiren.

Große Generäle, berühmte Marschälle, weit entfernt, das Beispiel jenes Römers nachzuahmen, der in der Muße des Friedens die Thaten der Legionen unter seiner Führung der Nachwelt würdig zu überliefern glaubte, wenn er von sich nur immer in der dritten Person spräche, haben den bescheideneren Weg eingeschlagen, sprechen von sich, wie es Männern von solchem Gewichte ziemt, als Ich, bauen aus ihren Memoiren ein Odeon in verjüngtem Maßstabe und treten herzhaft vorne auf der Bühne auf. Mit Schlachtstücken im großen Stil dekoriren sie die Coulissen; Staatsmänner und berühmte Damen, die große Armee und ihre lorbeerbekränzten Adler, die ganze Mitwelt stellen sie im Hintergrund als Figuranten auf; sie selbst aber spielen ihre Sullas oder Brutus würdig des unsterblichen Talma.

Mundus vult decipi, d. i. die Leute lesen Memoiren; was hält mich ab, denselben auch ein solches Gericht Gerngesehen vorzusetzen?

Man wendet vielleicht ein: „Der Schuster bleibe bei seinem Leisten, der Satan hat sich nicht mit Memoirenschreiben abzugeben.“

Ei! wirklich? Und wenn nun dieser Satan doch einen Beruf hätte, Memoiren in die Welt zu streuen, wenn er doch so viel oder noch mehr gesehen hätte als jene kriegerischen Diplomaten oder diplomatischen Krieger, welche die Welt mit ihrem literarischen Ruhme anfüllen, nachdem die Bulletins ihrer Siege zu erwähnen aufgehört haben; wenn nun dieser arme Teufel einen Drang in sich fühlte, auch für einen Homo literatus zu gelten?

Ja, ich gestehe es mit Erröthen, je länger ich mich in meinem lieben Deutschland umhertreibe, desto unwiderstehlicher reißt es mich hin zu schriftstellern; und wenn es den Damen erlaubt ist, die Finger mit Tinte zu beschmutzen, so wird es doch dem Teufel auch noch erlaubt sein?

Und da komme ich auf einen zweiten Punkt; man sagt vielleicht gegen meine schriftstellerischen Versuche, ich sei kein Literatus, kein Mann vom Gewerbe ꝛc. Aber fürs erste habe ich so eben die Damen, welche, wenn sie noch so gelehrt, doch keine Gelehrten von Profession sind, anzuführen die Ehre gehabt; sodann berufe ich mich auf jene Söhne des Lagers, die unter Gefahren groß geworden, unter Strapazen ergraut, keine Zeit hatten, Humaniora zu studiren, und dennoch so glänzende Memoiren schreiben; ich behaupte drittens, daß das Vorurtheil, ich sei ein unstudirter Teufel, ganz falsch ist, denn ich bin in optima forma Doktor der Philosophie geworden, wie aus meinen Memoiren zu ersehen, und kann das Diplom schwarz auf weiß aufweisen.

Der Erzengel Gabriel, als ich ihn mit dem Plan, meine Memoiren auszuarbeiten, bekannt machte, warnte mich mit bedenklicher Miene vor den sogenannten Recensenten. Er gab mir zu verstehen, daß ich übel wegkommen könnte, indem solche niemand schonen, ja sogar neuerdings selbst Doktoren der Theologie in Berlin, Halle und Leipzig hart mitgenommen haben. Ich erwiderte ihm nicht ohne Gelehrsamkeit, daß das Sprüchwort, clericus clericum non decimat, füglich auch auf mein Verhältniß zu den Recensenten angewandt werden könne; werde ich ja doch schon im alten Testament Satan, Adversarius, das ist Widersacher, genannt, was auch ganz auf jene passe; den schlagendsten Beweis nehme ich aber aus dem neuen Testament; dort werde ich Diabolos oder Verleumder genannt; da nun diaballein so viel als acerbe recensere, so müsse er, wenn er nur ein wenig Logik habe, den Schluß von selbst ziehen können.

Der Erzengel bekam, wie natürlich, nicht wenig Respect vor meiner Gelehrsamkeit in Sprachen und meinte selbst, daß es mir auf diese Art nicht fehlen könne.

Man wird bei Durchlesung dieser Mittheilungen aus meinen Memoiren vielleicht nicht jenes systematische, ruhige Fortschreiten der Rede finden, das den Werken tiefdenkender Geister so eigen zu sein pflegt. Man wird kürzere und längere Bruchstücke aus meinem Walten und Treiben auf der Erde finden und den inneren Zusammenhang vermissen.

Man tadle mich nicht deswegen; es war ja meine Absicht nicht,

ein Gemälde dieser Zeit zu entwerfen, man trifft deren genug in allen soliden Buchhandlungen Deutschlands.

Der Memoirenschreiber hat seinen Zweck erreicht, wenn er sich und seine Stellung zu der Zeit, welcher er angehört, darstellt und darüber reflektirt; wenn er Begebenheiten entwickelt, die entweder auf ihn oder die Mitwelt nähere oder entferntere Beziehung haben, wenn er berühmte Zeitgenossen und seine Verhältnisse zu ihnen dem Auge vorführt. Und diese Forderungen glaube ich in meinen Memoiren erfüllt zu haben; sie sind es wenigstens, die mich bei meiner Arbeit leiteten, die meine Kühnheit vor mir rechtfertigten, vor einem geehrten Publikum als Schriftsteller aufzutreten.*)

Ueber Persönlichkeit, über berühmte Abstammung oder glänzende Verhältnisse hat der Teufel nichts zu sagen. Was etwa darüber zu sagen sein könnte, habe ich in dem Abschnitt „Besuch bei Goethe" ausgesprochen und verweise daher den Leser dahin.

Fleißige Leser, d. s. solche, die Bogen für Bogen in einer Viertelstunde überfliegen, mögen daher doch diesen Abschnitt nicht überschlagen, da er sehr zu besserem Verständniß der übrigen eingerichtet ist; sittsamen und ordentlichen Lesern habe ich hierüber nichts zu sagen als: sie sollen das Buch weglegen, wenn sie sich langweilen.

Ehe sein Diener mit dem zweiten Bogen aus der Messe zurückkommt, hat der Unterzeichnete noch Zeit, einige Bemerkungen einzuflicken. Es scheint ihm nämlich, der Satan besitze eine ziemliche Dosis Eitelkeit; man bemerke nur, wie wichtig er von jenem Abschnitt spricht, worin er über sich einige Bemerkungen macht; es wäre genug gewesen, wenn er nur angedeutet hätte, daß dies oder jenes darin zu finden sei, aber dem Leser zu empfehlen, er möchte doch den Abschnitt, in welchem jene enthalten sind, nicht überschlagen, ist sehr anmaßend.

Sodann die Unordnung, in welcher er alles vorbringt! Ein anderer, wie z. B. der Herausgeber, hätte doch, wenn auch nicht mit dem Taufschein, was nun freilich beim Teufel nicht wohl mög-

*) Was der Satan hier ernsthaft und gelehrt spricht, er geberdet sich beinahe wie ein junger Candidat der Theologie, der seine erste Predigt drucken läßt!

Anm. des Herausgebers.

lich ist, doch wenigstens mit der Begebenheit angefangen, die der Chronologie nach die erste ist. Ich habe das Manuscript flüchtig durchblättert (zu lesen, ehe jeder Bogen hinlänglich geweiht, nehme ich mich wohl in Acht) und fand, daß er mit Ereignissen anfängt, die der ganz neuen Zeit angehören, und nachher im bunten Gemische Menschen und ihre Thaten von zehn, zwanzig Jahren auftreten läßt; man sieht wohl, daß er keine gute Schule gehabt haben muß.

Zu größerer Deutlichkeit, und daß der geneigte Leser trotz dem Teufel wählen kann, was er will, habe ich den Inhalt jedem einzelnen Kapitel vorangesetzt.

Der Herausgeber.

Sechstes Kapitel.

Wie der Satan die Universität bezieht und welche Bekanntschaften er dort macht.

Deutschland hat mir von jeher besonders wohlgefallen, und ich gestehe es, es liegt diesem Geständniß ein kleiner Egoismus zu Grunde; man glaubt nämlich dort an mich, wie an das Evangelium; jenen kühnen philosophischen Wagehälsen, die auf die Gefahr hin, daß ich sie zu mir nehme, meine Existenz geleugnet und mich zu einem lächerlichen Phantom gemacht haben, ist es noch nicht gelungen, den glücklichen Kindersinn dieses Volkes zu zerstören, in dessen ungetrübter Phantasie ich noch immer schwarz wie ein Mohr, mit Hörnern und Klauen, mit Bocksfüßen und Schweif fortlebe, wie ihre Ahnen mich gekannt haben.

Wenn andere Nationen durch die sogenannte Aufklärung so weit hinaufgeschraubt sind, daß sie, ich schweige von einem Gott, sogar an keinen Teufel mehr glauben, so sorgen hier unter diesem Volke sogar meine Erbfeinde, die Theologen, dafür, daß ich im Ansehen bleibe. Hand in Hand mit dem Glauben an die Gottheit schreitet bei ihnen der Glaube an mich, und wie oft habe ich das mir so süße Wort aus ihrem Munde gehört: „Anathema sit, er glaubt an keinen Teufel.“

Ich kann mich daher recht ärgern, daß ich nicht schon früher auf den vernünftigen Gedanken gekommen bin, meine freie Zeit auf

einer Universität zu verleben, um dort zu sehen, wie man mich von Semester zu Semester systematisch traktirt.

Ich konnte nebenbei noch manches profitiren. Alle Welt ist jetzt civilisirt, fein, gesittet, belesen, gelehrt. Schon oft, wenn ich einen guten Schnitt zu machen gedachte, fand es sich, daß mir ein guter Schulsack, etwas Philosophie, alte Literatur, ja sogar etwas Medizin fehle; zwar als das Magnetisiren aufkam, habe ich auch einen Cursus bei Meßmer genommen und nachher manche glückliche Cur gemacht. Aber damit ist es heutzutage nicht gethan; daher die elenden Redensarten, die in Deutschland cursiren: ein dummer Teufel, ein armer Teufel, ein unwissender Teufel, was offenbar auf meine vernachlässigte wissenschaftliche Bildung hindeuten soll.

Es ist noch kein Gelehrter vom Himmel gefallen, und ich bin vom Himmel gefallen, aber nicht als gelehrt; darum entschloß ich mich, zu studiren, und wo möglich es in der Philosophie so weit zu bringen, daß ich ein ganz neues System erfände, wovon ich mir keinen geringen Erfolg versprach. Ich wählte . . . . . en und zog im Herbst des Jahres 1819 daselbst auf.

Ich hatte, wie man sich denken kann, nicht versäumt, mich meinem neuen Stande gemäß zu kostümiren. Mein Name war von Barbe, meine Verhältnisse glänzend, das heißt, ich brachte einen großen Wechsel mit, hatte viel baar Geld, gute Garderobe und hütete mich wohl, als Neuling, oder, wie man sagt, als Fuchs aufzutreten; sondern ich hatte schon allenthalben studirt, mich in der Welt umgesehen.

Kein Wunder, daß ich schon den ersten Abend höfliche Gesellschafter, den nächsten Morgen vertraute Freunde und am zweiten Abend Brüder auf Leben und Tod am Arme hatte. Man denkt vielleicht, ich übertreibe; wäre ich Kavalier, so würde ich auf Ehre versichern und „Hol mich der Teufel" als Verstärkungspartikel dazu setzen (denn „Auf Ehre" und „Hol mich der Teufel" verhalten sich zu einander wie der Spiritus lenis zum Spiritus asper), in meiner Lage kann ich blos meine Parole als Satan geben.

Es waren gute Jungen, die ich da fand. Es begab sich dies aber folgendermaßen: Man kann sich denken, daß ich nicht unvorbereitet kam; wer die deutschen Universitäten nur entfernt kennt,

weiß, daß ein an Sprache, Sitte, Kleidung und Denkungsart von der übrigen Welt ganz verschiedenes Volk dort wohnt. Ich las des unsterblichen Herrn von Schmalz Werke über die Universitäten, Sands Aktenstücke, Haupt über Burschenschaften und Landsmannschaften ꝛc., ward aber noch nicht recht klug daraus und merkte, daß mir noch manches abging. Der Zufall half mir aus der Noth. Ich nahm in F. eine Retourchaise; mein Gesellschafter war ein alter Student, der seit acht Jahren sich auf die Medizin legte. Er hatte das savoir vivre eines alten Burschen, und ich befliß mich, in den sechs Stunden, die ich mit ihm der Musenstadt zufuhr, an ihm meine Rolle zu studiren.

Es war ein großer, wohlgewachsener Mann von vier- bis fünfundzwanzig Jahren, sein Haar war dunkel und mochte früher nach heutiger Methode zugeschnitten sein, hing aber, weil der Studiosus die Kosten scheute, es scheeren zu lassen, unordentlich um den Kopf; doch bemühte er sich, solches oft mit fünf Fingern aus der Stirne zu frisiren. Sein Gesicht war schön, besonders Nase und Mund edel und fein geformt, das Auge hatte viel Ausdruck; aber welch sonderbaren Eindruck machte es! Das Gesicht war von der Sonne rothbraun angelaufen; ein großer Bart wucherte von den Schläfen bis zum Kinn herab, und um die feinen Lippen hing ein vom Bier gerötheter Henriquatre.

Sein Mienenspiel war schrecklich und lächerlich zugleich; die Augenbrauen waren zusammengezogen und bildeten düstere Falten, das Auge blickte streng und stolz um sich her und maß jeden Gedanken mit einer Hoheit, einer Würde, die eines Königssohnes würdig gewesen wäre.

Ueber die untern Partien des Gesichtes, namentlich über das Kinn, konnte ich nicht recht klug werden, denn sie steckten tief in der Cravatte. Diesem Kleidungsstück schien der junge Mann bei weitem mehr Sorgfalt gewidmet zu haben als dem übrigen Anzug; diese beiläufig einen halben Schuh Höhe messende Binde von schwarzer Seide zog sich, ohne ein Fältchen zu werfen, von dem Kinn inclusive bis auf das Brustbein exclusive und bildete auf diese Art ein feines Mauerwerk, auf welchem der Kopf ruhte; seine Kleidung bestand in einem weißgelben Rock, den er Flaus, in zärtlichen Augenblicken wohl auch Gottfried nannte, und welchem er von Speisen

und Getränken mittheilte; dieser Gottfried Flaus reichte bis eine Spanne über das Knie und schloß sich eng um den ganzen Leib; auf der Brust war er offen und zeigte, so viel die Cravatte sehen ließ, daß der Herr Studiosus mit Wäsche nicht gut versehen sein müsse.

Weite, wellenschlagende Beinkleider von schwarzem Sammet schlossen sich an das Oberkleid an; die Stiefel waren zierlich geformt und dienten ungeheuern Sporen von polirtem Eisen zur Folie.

Auf dem Kopfe hatte der Studiosus ein Stückchen rothes Tuch in Form eines umgekehrten Blumenscherbens gehängt, das er mit vieler Kunst gegen den Wind zu balanciren wußte; es sah komisch aus, fast, wie wenn man mit einem kleinen Trinkglas ein großes Kohlhaupt bedecken wollte.

Ich hatte Zachariäs unsterblichen Renommisten zu gut studirt, um nicht zu wissen, daß sobald ich mir eine Blöße gegen den Herrn Bruder gebe, sein Respekt vor mir auf ewig verloren sei; ich merkte ihm daher sein Augenbrauenfalten, sein ernstes, abmessendes Auge, so viel es ging, ab und hatte die Freude, daß er mich gleich nach der ersten Stunde auffallend vor dem „Philister und dem Florbesen", auf deutsch, einem alten Professor und seiner Tochter, welche unsere übrige Reisegesellschaft ausmachten, auszeichnete. In der zweiten Stunde hatte ich ihm schon gestanden, daß ich in Kiel studirt und mich schon einige Male mit Glück geschlagen habe, und ehe wir nach .....en einfuhren, hatte er mir versprochen, eine „fixe Kneipe", das heißt, eine anständige Wohnung auszumitteln, wie auch mich unter die Leute zu bringen.

Der Herr Studiosus Würger, so hieß mein Gesellschafter, ließ an einem Wirthshaus vor der Stadt anhalten und lud mich ein, seinem Beispiele zu folgen und hier auf die Beschwerden der Reise ein Glas zu trinken. Die ganze Fensterreihe des Wirthshauses war mit rothen und schwarzen Mützen bedeckt; es war nämlich eine gute Anzahl der Herren Studiosi hier versammelt, um die neuen Ankömmlinge, die gewöhnlich am Anfang des Semesters einzutreffen pflegten, nach gewohnter Weise zu empfangen. Würger, der alte, „längst bemooste" Bursche, hatte sich schon unterwegs mit dem Gedanken gekitzelt, daß seine Kameraden uns für „Füchse" halten würden, und wirklich trat seine Vermuthung ein.

Ein Chorus von wenigstens dreißig Bässen scholl von den

Fenstern herab; sie sangen ein berühmtes Lied, das anfängt: „Was kommt dort von der Höh'?" Während des Gesanges entstieg mein Gefährte majestätisch der Chaise, und kaum hatte er den Boden berührt, so erhob er sein furchtbares Haupt und schrie zu den Fenstern empor:

„Was schlagt Ihr für einen Randal auf, Kameele! Seht Ihr nicht, daß zwei alte Häuser aus diesem Philisterkarren gestiegen kommen?" (Auf deutsch: Lärmt doch nicht so sehr, meine Herren, Sie sehen ja, daß zwei alte Studenten aus dem Wagen steigen.)

Der allgemeine Jubel unterbrach den erhitzten Redner. „Würger! Du altes fideles Haus!" schrieen die Musensöhne und stürzten die Treppen herab in seine Arme; die Raucher vergaßen ihre langen Pfeifen wegzulegen, die Billardspieler hielten noch ihre Queues in der Hand. Sie bildeten eine Leibwache von sonderbarer Bewaffnung um den Angekommenen.

Doch der Edelmüthige vergaß in seiner Glorie auch meiner nicht, der ich bescheiden auf der Seite stand, er stellte mich den ältesten und angesehensten Männern der Gesellschaft vor, und ich wurde mit herzlichem Handschlag von ihnen begrüßt. Man führte uns in wildem Tumult die Treppe hinan, man setzte mich zwischen zwei bemooste Häupter an den Ehrenplatz, gab mir ein großes Paßglas voll Bier, und ein Fuchs mußte dem neuen Ankömmling seine Pfeife abtreten.

So war ich denn in ..... en als Student eingeführt, und ich gestehe, es gefiel mir so übel nicht unter diesem Völkchen. Es herrschte ein offener, zutraulicher Ton, man brauchte sich nicht in den Fesseln der Convenienz, die gewiß dem Teufel am lästigsten sind, umherzuschleppen, man sprach und dachte, wie es einem gerade gefiel. Wenn man bedenkt, daß ich gerade im Herbst 1819 dorthin kam, so wird man sich nicht wundern, daß ich mich von Anfang gar nicht recht in die Conversation zu finden wußte. Denn einmal machten mir jene Kunstwörter (Termini technici), von welchen ich oben schon eine kleine Probe gegeben habe, viel zu schaffen; ich verwechselte oft „Sau", was Glück, mit „Pech", was Unglück bedeutet, wie auch „holzen", mit einem Stock schlagen, mit „pauken", mit andern Waffen sich schlagen.

Aber auch etwas anderes fiel mir schwer; wenn nämlich nicht

II. Bd. Seite 40. M. v. S.

von Hunden, Paukereien, Besen oder dergleichen gesprochen wurde, so fiel man hinter dem Bierglas in ungemein transcendentale Untersuchungen, von denen ich anfangs wenig oder gar nichts verstand; ich merkte mir aber die Hauptworte, welche vorkamen, und wenn ich auch in die Conversation gezogen wurde, so antwortete ich mit ernster Miene: „Freiheit, Vaterland, Deutschthum, Volksthümlichkeit."

Da ich nun überdies ein großer Turner war und eigentlich teufelsmäßige Sprünge machen konnte, da ich mir überdies nach und nach langes Haar wachsen ließ, solches fein scheitelte und kämmte, einen zierlich ausgeschnittenen Kragen über den deutschen Rock herauslegte, mich auch auf die Klinge nicht übel verstand, so war es kein Wunder, daß ich bald in großes Ansehen unter diesem Volke kam. Ich benutzte diesen Einfluß so viel als möglich, um die Leute nach meinen Ansichten zu leiten und zu erziehen und sie „für die Welt zu gewinnen".

Es hatte sich nämlich unter einem großen Theil meiner Commilitonen ein gewisser frömmelnder Ton eingeschlichen, der mir nun gar nicht behagte und nach meiner Meinung sich auch nicht für junge Leute schickte. Wenn ich an die jungen Herren in London und Paris, in Berlin, Wien, Frankfurt ꝛc. dachte, an die vergnügten Stunden, die ich in ihrem Kreise zubrachte; wenn ich diese Leute dagegen hielt, die ihren schönen, hohen Wuchs, ihre kräftigen Arme, ihren gesunden Verstand, ihre nicht geringen Kenntnisse nur auf dem Turnplatz, nicht im Tanzsaal, nur zu überschwenglichen Ideen und Idealen, nicht zu lebhaftem Witz, zu feinem Spott, der das Leben würzt und aufregt, anwenden sah; wenn ich sie, statt schönen Mädchen nachzufliegen, in die Kirche schleichen sah, um einen ihrer orthodoxen Professoren anzuhören, so konnte ich ein widriges Gefühl in mir nicht unterdrücken.

Sobald ich daher festen Fuß gefaßt hatte, zog ich einige lustige Brüder an mich, lehrte sie neue Kartenspiele, sang ihnen ergetzliche Lieder vor, wußte sie durch Witz und dergleichen so zu unterhalten, daß sich bald mehrere anschlossen. Jetzt machte ich kühnere Angriffe. Ich stellte mich Sonntags mit meinen Gesellen vor die Kirchthüre, musterte mit geübtem Auge die vorübergehenden Damen, zog dann, wenn die Schäflein innen waren und der Küster den Stall zumachte, mit den Meinigen in ein Wirthshaus der Kirche gegenüber

und bot alles auf, die Gäste besser zu unterhalten als der Dr. N. oder der Professor N. in der Kirche seine Zuhörer.

Ehe drei Wochen vergingen, hatte ich die größere Partei auf meiner Seite. Die Frömmeren schrieen von Anfang über den rohen Geist, der einreiße, und gaben zu bemerken, daß wir christliche Burschen seien; aber es half nichts, meine Persiflagen hatten so gute Wirkung gethan, daß sie sich am Ende selbst schämten, in der Kirche gesehen zu werden, und es gehörte zum guten Ton, jeden Sonntag vor der Kirchthüre zu sein; aber bis hieher und nicht weiter. Die Wirthshäuser waren gefüllter als je, es wurde viel getrunken, ja es riß die Sitte ein, Wettkämpfe im Trinken zu halten, und, man wird es kaum glauben, es gab sogar eigentliche Kunsttrinker!

Es predigte zwar mancher gegen das einreißende Verderben, aber die Altdeutschen trösteten sich damit, daß ihre „Altvordern" auch durch Trinken excellirt haben; die Frömmsten ließen sich große Humpen verfertigen und zwangen und mühten sich so lange, bis sie wie Götz von Berlichingen oder gar wie Hermann der Cherusker schlucken konnten. Den Feineren, Gebildeteren war es natürlich von Anfang auch ein Gräuel; ich verwies sie aber auf eine Stelle bei Jean Paul. Er sagt nämlich in seinem unübertrefflichen Quintus Fixlein:

„Jerusalem bemerkt schön, daß die Barbarei, die oft hart hinter dem schönsten, buntesten Flor der Wissenschaften aufsteigt, eine Art von stärkendem Schlammbad sei, um die Ueberfeinerung abzuwenden, mit der jener Flor bedrohe; ich glaube, daß einer, der erwägt, wie weit die Wissenschaften bei einem Studirenden steigen, dem Musensohne ein gewisses barbarisches Mittelalter — das sogenannte Burschenleben — gönnen werde, das ihn wieder so stählt, daß die Verfeinerung nicht über die Grenze geht."

Wenn ein Meister wie Jean Paul, dem ich hiermit für diese Stelle meinen herzlichsten Dank öffentlich sage, also sich ausspricht, was konnten die Kleinmeister und Jünger dagegen? Sie setzten sich auch in die schwarzgerauchte Kneipe, „verschlammten" sich recht tüchtig in dem „barbarischen Mittelalter" und hatten kraft ihres inwohnenden Genies meine älteren Zöglinge bald überholt.

Siebentes Kapitel.

Satan besucht die Collegien; was er darin lernte.

Indessen ich auf die beschriebene Weise praktisch lebte und leben machte, vergaß ich auch das dic cur hic nicht und legte mich mit Ernst aufs Theoretische. Ich hörte die Philosophen und Theologen und hospitirte nicht unfleißig bei den Juristen und Medizinern. Ich hatte, um zuerst über die Philosophen zu reden, von einem der hellsten Lichter jener Universität, wenn in der Ferne von ihm die Rede war, oft sagen hören, der Kerl hat den Teufel im Leib. Eine solche geheimnißvolle Tiefe, wollte man behaupten, solche überschwenglichen Gedanken, solche Gedrungenheit des Stils, eine so hinreißende Beredsamkeit sei noch nicht gefunden worden in Israel. Ich habe ihn gehört und verwahre mich feierlich vor jenem Urtheil, als ob ich in ihm gesessen wäre. Ich habe schon viel ausgestanden in der Welt, ich bin sogar Ev. Matthäi VIII., 31 und 32 in die Säue gefahren, aber in einen solchen Philosophen? — Nein, da wollte ich mich doch bedankt haben!

Was der gute Mann in seinem schläfrigen, unangenehmen Ton vorbrachte, war für seine Zuhörer so gut als Französisch für einen Eskimo. Man mußte alles gehörig ins Deutsche übersetzen, ehe man darüber ins Klare kam, daß er eben so wenig fliegen könne, wie ein anderer Mensch auch. Er aber machte sich groß, weil er aus seinen Schlüssen sich eine himmelhohe Jakobsleiter gezimmert und solche mit mystischem Firniß angepinselt hatte; auf dieser kletterte er nun zum blauen Aether hinan, versprach aus seiner Sonnenhöhe herabzurufen, was er geschaut habe, er stieg und stieg, bis er den Kopf durch die Wolken stieß, blickte hinein in das reine Blau des Himmels, das sich auf dem grünen Grasboden noch viel hübscher ausnimmt als oben, und sah, wie Sancho Pansa, als er auf dem hölzernen Pferd zur Sonne ritt, unter sich die Erde so groß wie ein Senfkorn und die Menschen wie Mücken, über sich — nichts.

Sie kommen mir vor, die guten Leute dieser Art, wie die Männer von Babel, die einen großen Leuchtthurm bauen wollten für alles Volk, damit sich keiner verlaufe in der Wüste, und siehe da,

der Herr verwirrte ihre Sprache, daß weder Meister noch Gesellen einander mehr verstanden.

Da lobe ich mir einen andern der dortigen Philosophen; er las über die Logik und deducirte Jahr ein Jahr aus, daß zweimal zwei vier sei, und die Herren Studiosi schrieben ganze Stöße von Heften, daß zweimal zwei vier sei. Dieser Mann blieb doch ordentlich im Blachfeld und wanderte seinem Ziele mit größerer Gelassenheit zu als seine illustren Collegen, die, wenn ein anderer ihr Gewäsche nicht Evangelium nannte, Antikritiken und Metakritiken der Antikritiken in alle Welt aussandten.

Ich gestehe redlich, der Teufel amüsirt sich schlecht bei so bewandten Dingen. Ich schlug den Weg zu einem andern Hörsaal ein, wo man über die Seele des Menschen docirte. Gerechter Himmel! Wenn ich so viel Umstände machen müßte, um eine liederliche Seele in mein Fegefeuer zu deduciren! Der Mensch auf dem Katheder malte die Seele auf eine große, schwarze Tafel, und sagte: „So ist sie, meine Herren!“ Damit war er aber nicht zufrieden: er behauptete, sie sitze oben in der Zirbeldrüse.

Ich quittirte die Philosophen und besuchte die Theologen. Um meine Leute näher kennen zu lernen, beschloß ich, an einem Sonntag nach der Kirche einem oder dem andern meine Visite abzustatten. Ich kleidete mich ganz schwarz, daß ich ein ziemlich theologisches Air hatte, und trat meinen Marsch an. Man hatte mir vorhergesagt, ich sollte keinen zu voreiligen Schluß auf den reinen und frommen Charakter dieser Männer machen, sie seien etwas nach dem alttestamentarischen Kostüm, vernachlässigen äußere Bildung und fallen dadurch leicht ins Linkische.

Mein Herz mit Geduld gewaffnet, trat ich in das Zimmer des ersten Theologen. Aus einer bläulichen Rauchwolke erhob sich ein dicker ältlicher Mann in einem großgeblümten Schlafrock, eine ganz schwarze Meerschaumpfeife in der Hand. Er machte einen kurzen Knix mit dem Kopf und sah mich dann ungeduldig und fragend an. Ich setzte ihm aus einander, wie mich die Philosophie gar nicht befriedige, und daß ich gesonnen sei, einige theologische Collegien zu besuchen. Er murmelte einige unverständliche, aber wie es schien, gelehrte Bemerkungen, verzog beifällig lächelnd den *Mund und* schritt im Zimmer auf und ab.

Ich setzte die Einladung, ihn auf seinem Spaziergang zu begleiten, voraus und schritt in eben so gravitätischen Schritten neben ihm her, indem ich aufmerksam lauschte, was sein gelehrter Mund weiter vorbringen werde. Vergebens! Er grinste hie und da noch etwas weniges, sprach aber kein Wort weiter, wenigstens verstand ich nichts als die Worte: „Pfeife rauchen?" Ich merkte, daß er mir höflich eine Pfeife anbiete, konnte aber keinen Gebrauch davon machen, denn er rauchte wahrhaftig eine gar zu schlechte Nummer.

Ich habe mir schon lange abgewöhnt, über irgend etwas in Verlegenheit zu gerathen, sonst hätte dieses absurde Schweigen des Professors mich gänzlich außer Fassung gebracht. So aber ging ich gemächlich neben ihm her, kehrte um, wenn er umkehrte, und zählte die Schritte, die sein Zimmer in der Länge maß. Nachdem ich das alte Ameublement, die verschiedenen Kleider- und Wäscherudera, die auf den Stühlen umherlagen, das wunderliche Chaos seines Arbeitstisches gemustert hatte, wagte ich meine prüfenden Blicke an den Professor selbst. Sein Aussehen war höchst sonderbar. Die Haare hingen ihm dünn und lang um die Glatze, die gestrickte Schlafmütze hielt er unter dem Arm. Der Schlafrock war an den Elbogen zerrissen und hatte verschiedene Löcher, die durch Unvorsichtigkeit hineingebrannt schienen. Das eine Bein war mit einem schwarzseidenen Strumpf und der Fuß mit einem Schnallenschuh bekleidet, der andere stak in einem weiten, abgelaufenen Filzpantoffel, und um das halbentblößte Bein hing ein gelblicher Socken. Ehe ich noch während des unbegreiflichen Stillschweigens des Theologen meine Bemerkungen weiter fortsetzen konnte, wurde die Thüre aufgerissen: eine große, dürre Frau, mit der Röthe des Zorns auf den schmalen Wangen, stürzte herein.

„Nein, das ist doch zu arg, Blasius!" schrie sie, „der Küster ist da und sucht Dich zum Abendmahl. Der Dekan steht schon vor dem Altar und Du steckst noch im Schlafrock!"

„Weiß Gott, meine Liebe," antwortete der Doktor gelassen, „das habe ich häßlich vergessen! Doch sieh, einen Fuß hatte ich schon zum Dienste des Herrn gerüstet, als mir ein Gedanke einfiel, der den Doktor Paulus weidlich schlagen muß."

Ohne darauf zu achten, daß er sich beinahe der letzten Hülle beraube, wollte er eilfertig den Schlafrock herunterreißen, um auch

seinen übrigen Kadaver zum Dienste des Herrn zu schmücken. Sein Eheweib aber stellte sich mit einer schnellen Wendung vor ihn hin und zog die weiten Falten ihrer Kleider aus einander, daß vom Professor nichts mehr sichtbar war.

„Sie verzeihen, Herr Kandidat," sprach sie, ihre Wuth kaum unterdrückend. „Er ist so im Amtseifer, daß Sie ihn entschuldigen werden. Schenken Sie uns ein ander Mal das Vergnügen. Er muß jetzt in die Kirche."

Ich ging schweigend nach meinem Hut und ließ den Ehezärter unter den Händen seiner liebenswürdigen Xanthippe. „Ein schöner Anfang in der Theologie!" dachte ich, und die Lust, die übrigen geistlichen Männer zu besuchen, war mir gänzlich vergangen. Doch beschloß ich, einige Vorlesungen mit anzuhören, was ich auch den Tag nachher ausführte.

Man denke sich einen weiten, niedrigen Saal, vollgepfropft mit jungen Leuten in den abenteuerlichsten Gestalten. Mützen von allen Farben und Formen, lange herabwallende, kurze emporsteigende Haare, Bärte, deren sich ein Sappeur der alten Garde nicht hätte schämen dürfen, und kleine zierliche Stutzbärtchen, galante Fräcke und hohe Cravatten, neben deutschen Röcken und ellenbreiten Hemdenkragen. So saßen die jungen geistlichen Herren im Collegium. Vor sich hatte jeder eine Mappe, einen Stoß Papier, Tinte und Feder, um die Worte der Weisheit gleich ad notam zu nehmen. „O Platon und Sokrates!" dachte ich, „hätten Eure Studiosen und Akademiker nachgeschrieben, wie manches Wort tiefer, heiliger Weisheit wäre nicht umsonst verrauscht; wie majestätisch müßten sich die Folianten von Socratis opera in mancher Bibliothek ausnehmen!"

Jetzt wurden alle Häupter entblößt. Eine kurze, dicke Gestalt drängte sich durch die Reihen der jungen Herren dem Katheder zu, es war der Doktor Schnatterer, den ich gestern besucht hatte. Mit Wonnegefühl schien er die Versammlung zu überschauen, hustete dann etwas weniges und begann:

„Hochachtbare, Hochansehnliche!" (damit meinte er die, welche sechs Thaler Honorar zahlten).

„Werthgeschätzte!" (die, welche das gewöhnliche Honorar zahlten).

„Meine Herren!" (das waren die, welche nur die Hälfte oder *aus* Armuth gar nichts entrichteten) und nun hob er seinen Sermon

an, die Federn rasselten, das Papier knirschte, er aber schaute herab wie der Mond aus Regenwolken.

Ich hätte zu keiner gelegeneren Zeit diese Vorlesungen besuchen können, denn der Doktor behandelte gerade den Abschnitt de angelis malis, worin ich vorzüglich traktirt zu werden hoffen durfte. Wahrhaftig, er ließ mich nicht lange warten: „Der Teufel," sagte er, „überredete die ersten Menschen zur Sünde und ist noch immer gegen das ganze Menschengeschlecht feindlich gesinnt." Nach diesem Satz hoffte ich nun eine philosophische Würdigung dieses Teufelsglaubens zu hören; aber weit gefehlt. Er blieb bei dem ersten Wort Teufel stehen, und daß mich die Juden Beelzebub geheißen hätten. Mit einem Aufwand von Gelehrsamkeit, wie ich sie hinter dem armen Schlafrock nicht gesucht hätte, warf er nun das Wort Beelzebub drei Viertelstunden lang hin und her. Er behauptete, die einen erklären, es bedeute einen Fliegenmeister, der die Mücken aus dem Lande treiben solle, andere nehmen das Sephul nicht von den Mücken, sondern als Anklage, wie die Chaldäer und Syrier. Andere erklären Sephul als Grab, Sepulcrum. Die Federn schwirrten und flogen: so tiefe Gelehrsamkeit hört man nicht alle Tage. Zu jenen paar Erklärungen hatte er aber volle drei Viertelstunden verwendet, denn die Citate aus heiligen und profanen Skribenten nahmen kein Ende. Von Anfang hatte es mir vielen Spaß gemacht, die Dogmatik auf solche Weise getrieben und namentlich den Satan so gründlich anatomirt zu sehen. Aber endlich machte es mir doch Langeweile, und ich wollte schon meinen Platz verlassen, um dem unendlichen Gewäsch zu entfliehen, da ruhte der Doktor einen Augenblick aus, die Schnupftücher wurden gebraucht, die Füße wurden in eine andere Lage gebracht, die Federn ausgespritzt und neu beschnitten — alles deutete darauf hin, daß jetzt ein Hauptschlag geschehen werde.

Und es war so. Der große Theologe, nachdem er die Meinungen anderer ausgeführt und gehörig gewürdigt hatte, begann jetzt mit Salbung und Würde seine eigene Meinung zu entwickeln.

Er sagte, daß alle diese Erklärungen nichts taugen, indem sie keinen passenden Sinn geben. Er wisse eine ganz andere und glaube sich in diesem Stück noch über Michaelis und Döderlein stellen zu

dürfen. Er lese nämlich Saephael, und das bedeute Koth, Mist und dergleichen. Der Teufel oder Beelzebub wäre also hier der Herr im Dreck, der Unreinliche, to pneuma akatharton, der Stinker genannt, wie denn auch im Volksglauben mit den Erscheinungen des Satans ein gewisser unanständiger Geruch verbunden sei.

Ich traute meinen Ohren kaum. Eine solche Sottise war mir noch nie vorgekommen. Ich war im Begriff, den orthodoxen Exegeten mit dem nämlichen Mittel zu bedienen, das einst Doktor Luther, welcher gar keinen Spaß verstand, an mir probirte, ihm nämlich das nächste beste Tintenfaß an den Kopf zu werfen; aber es fiel mir bei, wie ich mich noch besser an ihm rächen könnte: ich bezähmte meinen Zorn und schob meine Rache auf.

Der Doktor aber schlug im Bewußtsein seiner Würde das Heft zu, stand auf, bückte sich nach allen Seiten und schritt nach der Thüre. Die tiefe Stille, welche im Saal geherrscht hatte, löste sich in ein dumpfes Gemurmel des Beifalls auf.

„Welch ein gelehrter Mann, welch tiefer Denker, welche Fülle der tiefsten Gelehrsamkeit!" murmelten die Schüler des großen Exegeten. Emsig verglichen sie unter einander ihre Hefte, ob ihnen auch kein Wörtchen von seinen schlagenden Beweisen, von seinen kühnen Behauptungen entgangen sei. Und wie glücklich waren sie, wenn auch kein Jota fehlte, wenn sie hoffen durften, ein dickes, reinliches, vollständiges Heft zu bekommen.

Sobald sie aber die theuern Blätter in den Mappen hatten, waren sie die alten wieder. Man stopfte sich die ellenlangen Pfeifen, man setzte die Mütze kühn auf das Ohr, zog singend oder den großen Hunden pfeifend ab, und wer hätte den Jünglingen, die im Sturmschritt dem nächsten Bierhaus zuzogen, angesehen, daß sie die Stammhalter der Orthodoxie seien und recta via von der kühnsten Conjectur des großen Dogmatikers herkommen?

So schloß sich mein erster theologischer Unterricht; ich war, wenn nicht an Weisheit und Einsicht, doch um einen Begriff meiner selbst, an den ich nie gedacht hätte, reicher geworden.

Ich schwor mir selbst mit den heiligsten Schwüren, keinen Theologen dieser finstern Schule mehr zu hören. Denn wenn der Oberste unter ihnen solche krasse Begriffe zu Markte brachte, was

durfte ich von den übrigen hoffen? Aber der orthodoxen Saephael- oder Dr—ck-Seele hatte ich Rache geschworen, und ich war Manns genug dazu, sie auszuführen.

Achtes Kapitel.

Der Satan bekömmt Händel und schlägt sich. Folgen davon.

Indessen ereignete sich etwas anderes, das ich hier nicht übergehen darf, weil es als ein Commentar zu den Sitten des wunderlichen Volkes, unter welchem ich lebte, dienen kann. Ich hatte schon seit einiger Zeit fleißig die Anatomie besucht, um auch die Aerzte kennen zu lernen. Da geschah es eines Tages, daß ich mit mehreren Freunden um einen Kadaver beschäftigt war, indem ich ihnen durch Zergliederung der Organe des Gehirns, des Herzens ꝛc. die Nichtigkeit des Glaubens an Unsterblichkeit darzuthun suchte.

Auf einmal hörte ich hinter mir eine Stimme: „Pfui Teufel! wie riecht's hier!"

Ich wandte mich rasch um und erblickte einen jungen Theologen, der mich schon in jener dogmatischen Vorlesung durch den Eifer und das Wohlbehagen, mit welchem er die unsinnige Conjectur des Professors niederschrieb, gegen sich aufgebracht hatte. Als ich nun diese Aeußerung: „Pfui Teufel, wie riecht's hier!" die ich in jenem Augenblick aus des Theologen Munde nur auf mich, als den „Herrn im Koth", bezog, hörte, sagte ich ihm ziemlich stark, daß ich mir solche Gemeinheiten und Anzüglichkeiten verbitte.

Nach dem uralten heiligen Gesetzbuche der Burschen, das man Comment heißt, war dies eine Beschimpfung, die nur mit Blut abgewaschen werden konnte. Der Theologe, ein tüchtiger Raufer, ließ mich daher am andern Tage sogleich fordern. Ein solcher Spaß war mir erwünscht, denn wer sein Ansehen unter seinen Commilitonen behaupten wollte, mußte sich damals geschlagen haben, obgleich das Duell an sich von meinen Freunden als etwas Unvernünftiges, Unnatürliches angesehen wurde. Ich hatte meinen Gegner bestimmen lassen, die Sache an einem Vergnügungsort, eine Stunde vor der Stadt, auszumachen, und beide Parteien erschienen zur bestimmten Zeit an Ort und Stelle.

Feierlich wurde jeder Einzelne in ein Zimmer geführt, der Oberrock ihm ausgezogen, und der „Paukwichs", das heißt die Rüstung, in welcher das Duell vor sich gehen sollte, angelegt. Diese Rüstung oder der Paukwichs bestand in einem Hut mit breiter Krämpe, die dem Gesichte hinlänglichen Schutz verlieh, einer ungeheuern, fußbreiten Binde, die über den Bauch geschnallt wurde. Sie war von Leder, gepolstert und mit der Farbe der Verbindung, zu welcher man gehörte, ausgeschmückt. Eine ungeheure Cravatte, wogegen Herrn Studiosus Würgers ein Groschenstrick war, stand steif um die Gegend des Halses und schützte Kinn, Kehle, einen Theil der Schultern und den obern Theil der Brust. Den Arm, vom Elbogen bis zur Hand, bedeckte ein aus alten seidenen Strümpfen verfertigtes Rüstzeug, Handschuh genannt. Ich gestehe, die Figur, in diese sonderbare Rüstung gepreßt, nahm sich komisch genug aus. Doch gewährte sie große Sicherheit, denn nur ein Theil des Gesichtes, der Oberarm und ein Theil der Brust war für die Klinge des Gegners zugänglich. Ich konnte mich daher des Lachens nicht enthalten, wenn ich im Spiegel mein sonderbares Habit betrachtete. „Der Satan in einem solchen Aufzuge und im Begriff, sich wegen des schlechten Geruchs auf der Anatomie zu schlagen!"

Meine Genossen aber nahmen dieses Lachen für einen Ausbruch der Kühnheit und des Muthes, gedachten, es sei jetzt der rechte Augenblick gekommen, und führten mich in einen großen Saal, wo man mit Kreide die gegenseitige feindliche Stellung auf dem Boden markirt hatte. Ein Fuchs rechnete es sich zur hohen Ehre, mir den „Schläger" vorantragen zu dürfen, wie man den alten Kaisern Schwert und Scepter vorantrug. Jener war eine aus polirtem Stahl schön gearbeitete Waffe, mit großem schützendem Korb, und scharf geschliffen wie ein Scheermesser.

Wir standen endlich einander gegenüber. Der Theologe machte ein grimmiges Gesicht und blickte mit einem Hohn auf mich, der mich nur noch mehr in dem Vorsatz bestärkte, ihn tüchtig zu zeichnen.

Wir legten uns nach alter Fechtweise aus, die Klingen waren gebunden, die Sekundanten schrieen: „Los!" und unsere Schläger schwirrten in der Luft und fielen rasselnd auf die Körbe. Ich verhielt mich meistens parirend gegen die wirklich schönen und mit großer Kunst ausgeführten Angriffe des Gegners. Denn mein Ruhm

war größer, wenn ich mich von Anfang nur vertheidigte, und erst im vierten, fünften Gang ihm eine Schlappe gab.

Allgemeine Bewunderung folgte jedem Gang. Man hatte noch nie so kühn und schnell angreifen, noch nie mit so vieler Ruhe und Kaltblütigkeit sich vertheidigen sehen. Meine Fechtkunst wurde von den ältesten „Häusern" bis in den Himmel erhoben, und man war nun gespannt und begierig, bis ich selbst angreifen würde. Doch wagte es keiner, mich dazu aufzumuntern.

Vier Gänge waren vorüber, ohne daß irgendwo ein Hieb blutig gewesen wäre. Ehe ich zum fünften aufmarschirte, zeigte ich meinen Kameraden die Stelle an der rechten Wange, wohin ich meinen Theologen treffen wollte. Dieser mochte es mir ansehen, daß ich jetzt selbst angreifen werde, er legte sich so gedeckt als möglich aus und hütete sich, selbst einen Angriff zu machen. Ich begann mit einer herrlichen Finte, der ein allgemeines Ah! folgte, schlug dann einige regelmäßige Hiebe, und klapp! saß ihm mein Schläger in der Wange.

Der gute Theologe wußte nicht, wie ihm geschah; mein Sekundant und Zeuge sprangen mit einem Zollstab hinzu, maßen die Wunde und sagten mit feierlicher Stimme: „Es ist mehr als

ein Zoll, klafft und blutet, also Ansch—ß." Das hieß so viel als: Weil ich dem guten Jungen ein zolllanges Loch ins Fleisch gemacht hatte, war seiner Ehre genug geschehen.

Jetzt stürzten meine Freunde herzu, die ältesten faßten meine Hände, die jüngeren betrachteten ehrfurchtsvoll die Waffe, mit welcher die in der Geschichte einzige und unerhörte That geschehen war. Denn wer, seit des großen Renommisten Zeiten, durfte sich rühmen, vorher die Stelle, die er treffen wollte, angezeigt und mit so vieler Genauigkeit getroffen zu haben?

Ernsten Blickes trat der Sekundant meines Gegners herein und bot mir in dessen Namen Versöhnung an. Ich ging zu dem Verwundeten, dem man gerade mit Nadel und Faden seine Wunde zunähte, und versöhnte mich mit ihm.

„Ich bin Ihnen Dank schuldig," sagte er zu mir, „daß Sie mich so gezeichnet haben. Ich wurde, ganz gegen meinen Willen, gezwungen, Theologie zu studiren. Mein Vater ist Landpfarrer, meine Mutter eine fromme Frau, die ihren Sohn gerne einmal im Chorrock sehen möchte. Sie haben mit einem Mal entschieden, denn mit einer Schmarre vom Ohr bis zum Mund darf ich keine Kanzel mehr besteigen."

Die Burschen sahen theilnehmend auf den wackern Theologen, der wohl mit geheimer Wehmuth an den Schmerz des alten Pastors, an den Jammer der frommen Mama denken mochte, wenn die Nachricht von diesem Unfall anlangte. Ich aber hielt es für das größte Glück des Jünglings, durch eine so kurze Operation der Welt wieder geschenkt zu sein. Ich fragte ihn, was er jetzt anzufangen gedenke, und er gestand offen, daß der Stand eines Cavalleristen oder eines Schauspielers ihn von jeher am meisten angezogen hätte.

Ich hätte ihm um den Hals fallen mögen für diesen vernünftigen Gedanken; denn gerade unter diesen beiden Ständen zähle ich die meisten Freunde und Anhänger. Ich rieth ihm daher aufs ernstlichste, dem Trieb der Natur zu folgen, indem ich ihm die besten Empfehlungsbriefe an bedeutende Generäle und an die vorzüglichsten Bühnen versprach.

Dem ganzen Personale aber, das dem merkwürdigen Duell angewohnt hatte, gab ich einen trefflichen Schmaus, wobei auch *mein* Gegner und seine Gesellen nicht vergessen wurden. Dem ehe-

maligen Theologen zahlte ich nachher in der Stille seine Schulden und versah ihn, als er genesen war, mit Geld und Briefen, die ihm eine fröhliche, glänzende Laufbahn eröffneten.

Meine geheime Wohlthätigkeit war so wenig als der glänzende Ausgang der Affaire ein Geheimniß geblieben. Man sah mich von jetzt wie ein höheres Wesen an, und ich kannte manche junge Dame, die sogar über meine großmüthigen Sentiments Thränen vergoß.

Die Mediziner aber ließen mir durch eine Deputation einen prachtvollen Schläger überreichen, weil ich mich, wie sie sich ausdrückten, „für den guten Geruch ihrer Anatomie geschlagen habe".

Die Welt bleibt unter allen Gestalten die nämliche, die sie von Anfang war. Dem Bösen, selbst dem Unvernünftigen huldigt sie gerne, wenn es sich nur in einem glänzenden Gewande zeigt; die gute, ehrliche Tugend mit ihren rauhen Manieren und ihrem ungeschliffenen, rohen Aussehen wird höchstens Achtung, niemals Beifall erlangen.

Neuntes Kapitel.

Satans Rache an Doktor Schnatterer.

Als ich sah, wie weit die Philosophie und Theologie in ..... en hinter meinen Vorstellungen, die ich mir zuvor gemacht hatte, zurückbleibe, legte ich mich mit Eifer auf Aesthetik, Rhetorik, namentlich aber auf die schöne Literatur. Man wende mir nicht ein, ich habe auf diese Art meine Zeit unnütz angewendet. Ich besuchte ja jene berühmte Schule nicht, um ein Brodstudium zu treiben, das einmal einen Mann mit Weib und Kind ernähren konnte, sondern das dic cur hic, das ich recht oft in meine Seele zurückrief, sagte mir immer, ich solle suchen, von jeder Wissenschaft einen kleinen Hieb zu bekommen, mich aber, so sehr als möglich, in jenen Künsten zu vervollkommnen, die heutzutage einem Manne von Bildung unentbehrlich sind.

Bei Gelegenheit eine Stelle aus einem Dichter zu citiren, über die Schönheit eines Gemäldes kunstgerecht mitzusprechen, eine Statue nach allen Regeln für erbärmlich zu erklären, für die Männer einige theologische Literatur, einige juridische Phrasen, einige neue medizinische Entdeckungen, einige exorbitante philosophische Be-

hauptungen in petto zu haben, hielt ich für unumgänglich nothwendig, um mich mit Anstand in der modernen Welt bewegen zu können, und ohne mir selbst ein Compliment machen zu wollen, darf ich sagen, ich habe in den paar Monaten in . . . . . en hinlänglich gelernt.

Ich habe mir nach dem Beispiel meiner großen Vorbilder im Memoirenschreiben vorgenommen, auch die geringfügigsten Ereignisse aufzuführen, wenn sie lehrreich oder merkwürdig sind, wenn sie Stoff zum Nachdenken oder zum Lachen enthalten. Ich darf daher nicht versäumen, meine Rache an Doktor Schnatterer zu erzählen.

Besagter Doktor hatte die löbliche Gewohnheit, Sonntag Nachmittags mit mehreren anderen Professoren in ein Wirthshaus, ein halbes Stündchen vor der Stadt, zu spazieren. Dort pflegte man, um die steifgesessenen Glieder wieder auszurenken, Kegel zu schieben und allerlei sonstige Kurzweil zu treiben, wie es sich für ehrbare Männer geziemt; man spielte wohl auch bei verschlossenen Thüren ein Whistchen oder Piquet und trank manchmal ein Gläschen über Durst, was wenigstens die böse Welt daraus ersehen wollte, daß sich die Herren Abends in der Chaise des Wirthes zur Stadt bringen ließen.

Der ehrwürdige Theologe aber pflegte immer lange vor Sonnenuntergang heimzukehren, man sagt, weil die Frau Doktorin ihm keine längere Frist erlaubt hatte; er ging dann bedächtigen Schrittes seinen Weg, vermied aber die breite Chaussee und schlug den Wiesenpfad ein, der dreißig Schritte seitwärts neben jener herlief; der Grund war, weil der breite Weg am schönen Sonntag Abend mit Fußgängern besäet war, der Doktor aber die höhere Röthe seines Gesichtes und den etwas unsichern Gang nicht den Augen der Welt zeigen wollte.

So erklärten sich die Bösen den einsamen Gang Schnatterers; die Frommen aber blieben stehen, schauten ihm nach und sprachen: „Siehe, er geht nicht auf dem breiten Weg der Gottlosen, der fromme Herr Doktor, sondern den schmalen Pfad, welcher zum Leben führt.“

Auf diese Gewohnheit des Doktors hatte ich meinen Racheplan gebaut. Ich paßte ihm an einem schönen Sonntag Abend, der alle Welt ins Freie gelockt hatte, auf, und er trat noch bei guter Tages-

zeit aus dem Wirthshaus. Mit demüthigem Bückling nahte ich mich ihm, und fragte, ob ich ihn auf seinem Heimweg begleiten dürfe, der Abend scheine mir in seiner gelehrten Nähe noch einmal so schön.

Der Herr Doktor schien einen kordialen Hieb zu haben; er legte zutraulich meinen Arm in den seinigen und begann mit mir über die Tiefen der Wissenschaft zu peroriren. Aber ich schlug sein Auge mit Blindheit, und indem ich als ehrbarer Studiosus neben ihm zu gehen schien, verwandelte ich meine Gestalt und erschien den verwunderten Blicken der Spaziergänger als die schöne Luisel, die berüchtigtste Dirne der Stadt. — Ach! daß Hogarth an jenem Abende unter den spazierengehenden Christen auf dem breiten Wege gewandelt wäre! Welch herrliche Originale für frommen Unwillen, starres Erstaunen, hämische Schadenfreude hätte er in sein Skizzenbuch niederlegen können.

Die Vordersten blieben stehen, als sie das seltsame Paar auf dem Wiesenpfad wandeln sahen, sie kehrten um, uns zu folgen und rissen die Nachkommenden mit. Wie ein ungeheurer Strom wälzte sich uns die erstaunte Menge nach, wie ein Lauffeuer flog das unglaubliche Gerücht: „Der Doktor Schnatterer mit der schönen Luisel!“ von Mund zu Mund der Stadt zu.

„Wehe dem, durch den Aergerniß kommt!“ riefen die Frommen. „Hat man das je erlebt von einem christlichen Prediger?“

„Ei, ei, wer hätte das hinter dem Ehrsamen gesucht?“ sprachen mit Achselzucken die Halbfrommen. „Wenn der Skandal nur nicht auf öffentlicher Promenade —!“

„Der Herr Doktor machen sichs bequem!“ lachten die Welt-

kinder, „er predigt gegen das Unrecht und geht mit der Sünde spazieren.“

So hallte es vom Felde bis in die Stadt, Bürger und Studenten, Mägde und Straßenjungen erzählten es in Kneipen, am Brunnen und an allen Ecken; und „Doktor Schnatterer“ und „schön Luisel“ war das Feldgeschrei und die Parole für diesen Abend und manchen folgenden Tag.

An einer Krümmung des Weges machte ich mich unbemerkt aus dem Staube und schloß mich als Studiosus meinen Kameraden an, die mir die Neuigkeit ganz warm auftischten. Der gute Doktor aber zog ruhig seines Weges, bemerkte, in seine tiefen Meditationen versenkt, nicht das Drängen der Menge, die sich um seinen Anblick schlug, nicht das wiehernde Gelächter, das seinen Schritten folgte. Es war zu erwarten, daß einige fromme Weiber seiner zärtlichen Ehehälfte die Geschichte beigebracht hatten, ehe noch der Theologe an der Hausglocke zog; denn auf der Straße hörte man deutlich die fürchterliche Stimme des Gerichtsengels, der ihn in Empfang nahm, und das Klatschen, welches man hie und da vernahm, war viel zu volltönend, als daß man hätte denken können, die Frau Doktorin habe die Wangen ihres Gemahls mit dem Munde berührt.

Wie ich mir aber dachte, so geschah es. Nach einer halben Stunde schickte die Frau Doktorin zu mir und ließ mich holen. Ich traf den Doktor mit hoch aufgelaufenen Wangen, niedergeschlagen in einem Lehnstuhl sitzend. Die Frau schritt auf mich zu und schrie: „Dieser Mensch dort behauptet, heute Abend mit Ihnen vom Wirthshaus hereingegangen zu sein; sagen Sie, ob es wahr ist, sagen Sie!“

Ich bückte mich geziemend und versicherte, daß ich mir habe nie träumen lassen, die Ehre zu genießen; ich sei den ganzen Abend zu Hause gewesen.

Wie vom Donner gerührt, sprang der Doktor auf, der Schrecken schien seine Zunge gelähmt zu haben. „Zu Hauf' gewesen?“ lallte er. „Nicht mit mir gegangen? O, mit wem soll ich denn gegangen sein, als mit Ihnen, Werthester?“

„Was weiß ich, mit wem der Herr Doktor gegangen sind?“ gab ich lächelnd zur Antwort. „Mit mir auf keinen Fall!“

„Ach, Sie sind nur zu nobel, Herr Studiosus,“ heulte die wüthende Frau, „was sollten Sie nicht wissen, was die ganze Stadt

weiß; der alte Sünder, der Schandmensch! Man weiß seine Schliche wohl; mit der schönen Luisel hat er scharmuzirt!"

„Das hat mir der böse Feind angethan," raste der Doktor und rannte im Zimmer umher; „der Böse, der Beelzebub, nach meiner Conjectur der Stinker."

„Der Rausch hat Dir's angethan, Du Lump," schrie die Zärtliche, riß ihren breit getretenen Pantoffel ab, und rannte ihm nach; ich aber schlich mich die Treppe hinab und zum Hauf' hinaus und dachte bei mir: „Dem Doktor ist ganz recht geschehen; man soll den Teufel nicht an die Wand malen, sonst kommt er."

Der Doktor Schnatterer wurde von da an in seinen Collegien ausgepocht und konnte selbst mit den kühnsten Conjecturen den Eifer nicht mehr erwecken, der vor seiner Fatalität unter der studirenden Jugend geherrscht hatte. Die Collegiengelder erreichten nicht mehr jene Summe, welche die Frau Professorin als allgemeinen Maßstab angenommen hatte, und der Professor lebte daher in ewigem Hader mit der Unversöhnlichen. Diesem hatte, so zu sagen, der Teufel ein Ei in die Wirthschaft gelegt.

Zehntes Kapitel.

Satan wird wegen Umtrieben eingezogen und verhört; er verläßt die Universität.

Um diese Zeit hörte man in Deutschland viel von Demagogen, Umtrieben, Verhaftungen und Untersuchungen. Man lachte darüber, weil es schien, man betrachte alles durch das Vergrößerungsglas, welches Angst und böses Gewissen vorhielten. Uebrigens mochte es an manchen Orten doch nicht ganz geheuer gewesen sein; selbst in dem sonst so ruhigen . . . . . .en spukte es in manchen Köpfen seltsam.

Ich will einen kurzen Umriß von dem Stand der Dinge geben. Wenn man unbefangen unter den Burschen umherwandelte und ihren Gelagen beiwohnte, so drängte sich von selbst die Bemerkung auf, daß viele unter ihnen von etwas anderem angeregt seien als gerade von dem nächsten Zweck ihres Brodstudiums; wie einige großes Interesse daran fanden, sich Morgens mit ihren Gläubigern und deren Noten (Philister mit Pumpregistern) herumzuzanken,

nachher den Hund zu baden und ihn schöne Künste zu lehren, sodann Fensterparade vor ihren Schönen zu machen u. s. w., so hatten sich andere, und zwar kein geringer Theil, auf Idealeres geworfen. Ich hatte zwar dadurch, daß ich sie zum Studium des Trinkens anhielt, dafür gesorgt, daß die Herren sich nicht gar zu sehr der Welt entziehen möchten; aber es blieb doch immer ein geheimnißvolles Walten, aus welchem ich nicht recht klug werden konnte.

Besonders aber äußerte sich dies, wenn die Köpfe erleuchtet waren; da sprach man viel von Volksbildung, von frommer deutscher Art; manche sprudelten auch über und schrieen von der Noth des Vaterlandes, von — doch das ist jetzt gleichgültig, von was gesprochen wurde; es genügt zu sagen, daß es schien, als hätte eine große Idee viele Herzen ergriffen, sie zu einem Streben vereinigt. Mir behagte die Sache an sich nicht übel; sollte es auf etwas Unruhiges ausgehen, so war ich gleich dabei, denn Revolutionen waren von jeher mein Element; nur sollte nach meiner Meinung das Ganze einen eleganteren, leichteren Anstrich haben.

Es gab zwar Leute unter ihnen, die mit der Gewandtheit eines Staatsmannes die Menge zu leiten wußten, die sich eine Eleganz des Stils, eine Leichtigkeit des Umgangs angeeignet hatten, wie sie in den diplomatischen Salons mit Mühe erlernt und kaum mit so viel Anstand ausgeführt wird; aber die meisten waren in ein phantastisches Dunkel gerathen, munkelten viel von dem Dreiklang in der Einheit, von der Idee, die ihnen aufgegangen sei, und hatten Vergangenheit und Zukunft, Mittelalter und das Chaos der jetzigen Zeit so in einander geknetet, daß kein Theseus sich aus diesen Labyrinthen herausgefunden hätte.

Ich merkte oft, daß einer oder der andere der Koryphäen in einer traulichen Stunde mir gerne etwas anvertraut hätte; ich zeigte Verstand, Weltbildung, Geld und große Connexionen, Eigenschaften, die nicht zu verachten sind, und die man immer ins Mittel zu ziehen sucht. Aber immer, wenn sie im Begriff waren, die dunkle Pforte des Geheimnisses vor meinen Augen aufzuschließen, schien sie, ich weiß nicht was, zurückzuhalten; sie behaupteten, ich habe kein Gemüth, denn dieses edle Seelenvermögen schienen sie als Probirstein zu gebrauchen.

Mochte ich aber aussehen wie ein verkappter Jakobiner, mochte ich durch meinen Einfluß auf die Menge Verdacht erregt haben? Eines Morgens trat der Pedell mit einigen Schnurren in mein Zimmer und nahm mich im Namen Seiner Magnificenz gefangen. Der Universitätssekretär folgte, um meine Papiere zu ordnen und zu versiegeln, und gab mir zu verstehen, daß ich als Demagoge verhaftet sei.

Man gab mir ein anständiges Zimmer im Universitätsgebäude, sorgte eifrig für jede Bequemlichkeit, und als der hohe Rath beisammen war, wurde ich in den Saal geführt, um über meine politischen Verbrechen vernommen zu werden.

Die Dekane der vier Fakultäten, der Rector Magnificus, ein Mediziner und der Universitätssekretär saßen um einen grün behängten Tisch in feierlichem Ornat; die tiefe Stille, welche in dem Saal herrschte, die steife Haltung der gelehrten Richter, ihre wichtigen Mienen nöthigten mir unwillkürlich ein Lächeln ab.

Magnificus zeigte auf einen Stuhl ihm gegenüber am Ende der Tafel, Delinquent setzte sich, Magnificus winkte wieder, und der Pedell trat ab.

Noch immer tiefe Stille; der Sekretär legt das Papier zum Protokoll zurecht und schneidet Federn; ein alter Professor läßt seine ungeheure Dose herumgehen. Jeder der Herren nimmt eine Prise, bedächtig und mit Beugung des Hauptes; Doktor Saper, mein nächster Nachbar, schnupft und präsentirt mir die Dose, läßt aber das theure Magazin, von einem abwehrenden Blick Magnifici erschreckt, mit polterndem Geräusch zu Boden fallen.

„Alle Hagel, Herr Doktor!“ schrie der alte Professor, alle Achtung bei Seite setzend.

„O Jerum,“ ächzte der Sekretär und warf das Federmesser weg, denn er hatte sich aus Schrecken in den Finger geschnitten.

„Bitte unterthänigst!“ stammelte der erschrockene Doktor Saper.

Diese alle sprachen auf einmal durch einander, und der letztere kniete auf den Boden nieder und wollte mit der Papierscheere, die er in der Eile ergriffen hatte, den verschütteten Tabak aufschaufeln.

Magnificus aber ergriff die große Glocke und schellte dreimal; der Pedell trat eilig und bestürzt herein und fragte, was zu Be-

fehl sei, und Magnificus, mit einem verbindlichen Lächeln zu Doktor Saper hinüber, sprach: „Lassen Sie es gut sein, Lieber, er taugt doch nichts mehr; da wir aber in dieser Sitzung einiges Tabaks benöthigt sein werden, glaube ich dafür stimmen zu müssen, daß frischer ad locum gebracht werde."

Doktor Saper zog schnell sein Beutelein, reichte dem Pedell einige Groschen und befahl ihm, eilends drei Loth Schnupftabak zu bringen. Dieser enteilte dem Saal. Vor dem Hauf' fand er, wie ich nachher erfuhr, die halbe Universität versammelt, denn meine Verhaftung war schnell bekannt geworden, und alles drängte sich hinzu, um das Nähere zu erfahren. Man kann sich daher die Spannung der Gemüther denken, als man den Pedell aus der Thüre stürzen sah. Die Vordersten hielten ihn fest und fragten und drängten ihn, wohin er so eilig versendet werde, und kaum konnte man sich in seine Betheuerung finden, daß er eilends drei Loth Schnupftabak holen müsse.

Aber im Saal war nach der Entfernung des Götterboten die vorige anständige Stille eingetreten. Magnificus faßte mich mit einem Blick voll Hoheit und begann:

„Es ist uns von einer höchstpreislichen Central-Untersuchungscommission der Auftrag zugekommen, auf gewisse geheime Umtriebe und Verbindungen, so sich auf unserer Universität seit einiger Zeit entsponnen haben sollen, unser Augenmerk zu richten. Wir sind nun nach reiflicher Prüfung der Umstände vollkommen darüber einverstanden, daß Sie, Herr von Barbe, sich höchst verdächtig gemacht haben, solche Verhältnisse unter unserer akademischen Jugend dahier herbeigeführt und angesponnen zu haben. Hm! Was sagen Sie dazu, Herr von Barbe?"

„Was ich dazu sage? Bis jetzt noch nichts. Ich erwarte geziemend die Beweise, die mein Leben und Betragen einer solchen Beschuldigung verdächtig machen."

„Die Beweise?" antwortete erstaunt der Rektor. „Sie verlangen Beweise? Ist das der Respekt vor einem akademischen Senate? Man führe selbst den Beweis, daß man nicht im sträflichen Verdacht der Demagogie ist."

„Mit gütiger Erlaubniß, Euer Magnificenz," entgegnete der Dekan der Juristen, „Inquisit kann, wenn er eines Verdachtes an-

geklagt ist, in alle Wege verlangen, daß ihm die Gründe des Verdachtes genannt werden."

Dem medizinischen Rektor stand der Angstschweiß auf der Stirne; man sah ihm an, daß er mit Mühe die Beweisgründe in seinem Haupte hin- und herwälzte. Wie ein Bote vom Himmel erschien ihm daher der Pedell mit der Dose und berichtete zugleich mit ängstlicher Stimme, daß die Studirenden in großer Anzahl sich vor dem Universitätsgebäude zusammengerottet haben, und ein verdächtiges Gemurmel durch die Reihen laufe, das mit einem Pereat oder Scheibeneinwerfen zu bedrohen scheine.

Kaum hatte er ausgesprochen, so stürzte eine Magd herein und richtete von der Frau Magnificussin an den Herrn Magnificus ein Compliment aus, „und er möchte doch sich nach Hans' salviren, weil die Studenten allerhand verdächtige Bewegungen machten".

„Ist das nicht der klarste Beweis gegen Ihre geheimen Umtriebe, lieber Herr von Barbe?" sprach die Magnificenz in kläglichem Tone. „Aber der Aufruhr steigt, videant Consules, ne quid detrimenti — man nehme seine Maßregeln; — daß auch der Teufel gerade in meine Amtsführung alle fatalen Händel bringen muß! — Domine Collega, Herr Doktor Pfeffer, was stimmen Sie?"

„Es ist eigentlich noch kein Votum zur Abstimmung vorgebracht und zur Reife gediehen, ich rathe aber, Herrn von Barbe bis auf Weiteres zu entlassen und ihm —"

„Richtig, gut," rief der Rektor, „Sie können abtreten, werthgeschätzter junger Freund; beruhigen Sie Ihre Kameraden; Sie sehen selbst, wie glimpflich wir mit Ihnen verfahren sind, und zu einer gelegeneren Stunde werden wir uns wieder die Ehre ausbitten; damit aber die Sache kein solches Aufsehen mehr erregt — weiß Gott, der Aufruhr steigt, ich höre Pereat — so kommen Sie morgen Abend alle zum Thee zu mir, Sie auch, lieber Barbe, da dann die Sachen weiter besprochen werden können."

Ich konnte mich kaum enthalten, den ängstlichen Herren ins Gesicht zu lachen. Sie saßen da, wie von Gott verlassen, und wünschten sich in Abrahams Schoß, das heißt in den ruhigen Hafen ihres weiten Lehnstuhls.

„Was steht nicht von einer erhitzten Jugend zu erwarten?" klagten sie. „Seitdem etzliche Lehrer von den Kathedern gestiegen sind und sich unter diese himmelstürmenden Cyklopen gemischt haben, ist keine Ehrfurcht, kein Respekt mehr da. Man muß befürchten, wie schlechte Schauspieler ausgepfiffen oder am hellen Tage insultirt zu werden."

„Vom Erstechen will ich gar nicht reden," sagte ein anderer; „es sollte eigentlich jeder Literatus, der nicht alle Wege ein gut Gewissen hat, einen Brustharnisch unter dem Kamisol tragen."

Indessen die Philister also klagten, dankte ich meinen Commilitonen für ihre Aufmerksamkeit für mich, sagte ihnen, daß sie Nachts viel bessere Gelegenheit zum Fenstereinwerfen haben, und bewog sie durch Bitten und Vorstellungen, daß sie abzogen. Sie marschirten in geschlossenen Reihen durch das erschreckte Städtchen und sangen ihr Ça ira, ça ira, nämlich: „Die Burschenfreiheit lebe" und das erhabene „Rautsch, rautsch, rautschitschi, Revolution!"

Ich ging wieder in den Saal zurück und sagte den noch versammelten Herren, daß sie gar nichts zu befürchten haben, weil ich die Herren Studiosen vermocht habe, nach Hause zu gehen. Beschämung und Zorn röthete jetzt die bleichen Gesichter, und mein bischen Psychologie müßte mich ganz getäuscht haben, wenn mich die Herren nicht ihre Angst entgelten ließen. Und gewiß! Meine Ahnung hatte mich nicht betrogen. Magnificus ging ans Fenster, um sich selbst zu überzeugen, daß die Aufrührer abgezogen seien; dann wendete er sich mit erhabener Miene zu mir, und er, der noch vor einer Viertelstunde „mein werthgeschätzter Freund" zu mir sagte, herrschte mir jetzt zu: „Wir können das Verhör weiter fortführen, Delinquent mag sich setzen!"

So sind die Menschen; nichts vergißt der Höhere so leicht, als

daß der Niedere ihm in der Stunde der Noth zu Hülfe eilte. Nichts sucht er sogar eifriger zu vergessen als jene Noth, wenn er sich dabei eine Blöße gegeben, derer er sich zu schämen hat.

Nach der Miene des Magnificus richteten sich auch die seiner Collegen. Sie behandelten mich grob und mürrisch. Der Rector entwickelte mit großer Gelehrsamkeit den ersten Anklagepunkt.

„Demagog kommt her von demos und agein. Das eine heißt Volk, das andere führen oder verführen. Wer ist nach diesem Begriff mehr Demagog als Sie? Haben wir nicht in Erfahrung gebracht, daß Sie die jungen Leute zum Trinken verleiteten, daß Sie neue Lieder und Kartenspiele hieher verpflanzten? Auch von andern Orten werden diese Sachen als die sichersten Symptome der Demagogie angeführt; folglich sind Sie ein Demagog."

Mit triumphirendem Lächeln wandte er sich zu seinen Collegen: „Habe ich nicht Recht, Doktor Pfeffer? Nicht Recht, Herr Professor Saper?"

„Vollkommen, Euer Magnificenz," versicherten jene und schnupften.

„Zweitens, jetzt kommt der andere Punkt," fuhr der Mediziner fort. „Das Turnen ist eine Erfindung des Teufels und der Demagogen, es ist, um mich so auszudrücken, eine vaterlandsverrätherische Ausbildung der körperlichen Kräfte. Da nun die Turnplätze eigentlich die Thierparks und Salzlecken des demagogischen Wildes, Sie aber, wie wir in Erfahrung gebracht haben, einer der eminentesten Turner sind, so haben Sie sich durch Ihre Saltus mortales und Ihre übrigen Künste als einen kleinen Jahn, einen offenbaren Demagogen gezeigt. — Habe ich nicht Recht, Herr Doktor Bruttler? Sage ich nicht die Wahrheit, Herr Doktor Schrag?"

„Vollkommen, Euer Magnificenz!" versicherten diese und schnupften.

„Demagogen," fuhr er fort, „Demagogen schleichen sich ohne bestimmten äußern Zweck ins Land, und suchen da Feuer einzulegen; sie sind unstäte Leute, denen man ihre Verdächtigkeit gleich ansieht; der Herr Studiosus von Barbe ist ohne bestimmten Zweck hier, denn er läuft in allen Collegien und Wissenschaften umher, ohne sie für immer zu frequentiren oder gar nachzuschreiben. Was folgt? Er hat sich der Demagogie sehr verdächtig gemacht. Ich füge gleich den vierten Grund bei. Man hat bemerkt, daß

Demagogen, vielleicht von geheimen Bünden ausgerüstet, viel Geld zeigen und die Leute an sich locken; wer hat sich in diesem Punkte der Anklage würdiger gemacht als Delinquent? Habe ich nicht Recht, meine Herren?"

„Sehr scharfsinnig, vollkommen!" antworteten die Aufgerufenen unisono und ließen die Dose herumgehen.

Mit Majestät richtete sich Magnificus auf: „Wir glauben hinlänglich bewiesen zu haben, daß Sie, Herr Studiosus Friedrich von Barbe, in dem Verdacht geheimer Umtriebe stecken; wir sind aber weit entfernt, ohne den Beklagten anzuhören, ein Urtheil zu fällen; darum vertheidigen Sie sich. — Aber mein Gott! Wie die Zeit herumgeht, da läutet es schon zu Mittag; ich denke, der Herr kann seine Vertheidigung im Carcer schriftlich abfassen; somit wäre die Sitzung aufgehoben; wünsche gesegnete Mahlzeit, meine Herren."

So schloß sich mein merkwürdiges Verhör. Im Carcer entwarf ich eine Vertheidigung, die den Herren einleuchten mochte. Wahrscheinlicher aber ist mir, daß sie sich scheuten, einen jungen Mann, der so viel Geld ausgab, aus ihrer guten Stadt zu verbannen. Sie gaben mir daher den Bescheid, daß man mich aus besonderer Rücksicht diesmal noch mit dem Consilium verschonen wolle, und setzten mich wieder auf freien Fuß.

Als Demagog eingekerkert zu sein, als Märtyrer der guten Sache gelitten zu haben, zog einen neuen Nimbus um meinen Scheitel, und im Triumph wurde ich aus dem Carcer nach Hause begleitet; aber die Freude sollte nicht lange dauern. Ich hatte jetzt so ziemlich meinen Zweck, der mich in jene Stadt geführt hatte, erreicht, und gedachte weiter zu gehen. Ich hatte mir aber vorgenommen, vorher noch den Titel eines Doktors der Philosophie auf gerechtem Wege zu erringen. Ich schrieb daher eine gelehrte Dissertation, und zwar über ein Thema, das mir am nächsten lag: De rebus diabolicis, ließ sie drucken und vertheidigte sie öffentlich; wie ich meine Gegner und Opponenten tüchtig zusammengehauen, erzähle ich nicht, aus Bescheidenheit; einen Auszug aus meiner Dissertation habe ich übrigens dem geneigten Leser beigelegt.*)

Post exantlata, oder nachdem ich den Doktorhut errungen

*) Diesen Auszug habe ich nicht finden können, es müßte denn die Einleitung *zum Besuch bei* Goethe sein. Der Herausgeber.

hatte, gab ich einen ungeheuren Schmaus, wobei manche Seele auf ewig mein wurde. So lange noch die guten Jungen meinen Champagner und Burgunder mit schwerer Zunge prüften, ließ ich meine Rappen vorführen und sagte der lieben Musenstadt Valet. Die Rechnung des Doktorschmauses aber überbrachte der Wirth am Morgen den erstaunten Gästen, und manches Pochen des ungestümen Gläubigers, das sie aus den süßen Morgenträumen weckte, mancher bedeutende Abzug am Wechsel erinnerte sie auch in spätern Zeiten an den berühmten Doktorschmaus und an ihren guten Freund, den Satan.

Unterhaltungen des Satans und des ewigen Juden in Berlin.

„Die heutigen dummen Gesichter sind nur das Boeuf à la mode der früheren dummen Gesichter.“
Welt und Zeit.

Elftes Kapitel.

Wen der Teufel im Thiergarten traf.

Ich saß, es mögen bald drei Jahre sein, an einem schönen Sommerabend im Thiergarten zu Berlin, nicht weit vom Weber'schen Zelt; ich betrachtete mir die bunte Welt um mich her und hatte großes Wohlgefallen an ihr; war es doch schon wieder ganz anders geworden als zu der frommen Zeit Anno dreizehn und fünfzehn, wo alles so ehrbar, und, wie sie es nannten, altdeutsch zuging, daß es mich nicht wenig ennuyirte. Besonders über die schönen Berlinerinnen konnte ich mich damals recht ärgern; sonst ging es Sonntag Nachmittags mit Saus und Braus nach Charlottenburg oder mit Jubel und Lachen die Linden entlang nach dem Thiergarten hinaus; allein damals —? Jetzt aber ging es auch wieder hoch her. Das Alte war dem Neuen gewichen, Lust und Leben wie früher zog durch die grünen Bäume, und der Teufel galt wieder was, wie vor Zeiten, und war ein geschätzter, angesehener Mann.

Ich konnte mich nicht enthalten, einen Gang durch die buntgemischte Gesellschaft zu machen. Die glänzenden Militärs von allen Chargen mit ihren ebenso verschieden chargirten Schönen,

die zierlichen Elegants und Elegantinnen, die Mütter, die ihre geputzten Töchter zu Markte brachten, die wohlgenährten Räthe, mit einem guten Griff der Kassengelder in der Tasche, und Grafen, Barone, Bürger, Studenten und Handwerksburschen, anständige und unanständige Gesellschaft — sie alle um mich her, sie alle auf dem vernünftigsten Wege, mein zu werden! In fröhlicher Stimmung ging ich weiter und weiter, und ich wurde immer zufriedener und heiterer.

Da sah ich mitten unter dem wogenden Gewühl der Menge ein paar Männer an einem kleinen Tischchen sitzen, welche gar nicht recht zu meiner fröhlichen Gesellschaft taugen wollten. Den einen konnte ich nur vom Rücken sehen; es war ein kleiner beweglicher Mann, schien viel an seinen Nachbar hin zu sprechen, gestikulirte oft mit den Armen und nahm nach jedem größeren Satz, den er gesprochen, ein erkleckliches Schlückchen dunkelrothen Franzweins zu sich.

Der andere mochte schon weit vorgerückt in Jahren sein, er war ärmlich aber sauber gekleidet, beugte den Kopf auf die eine Hand, während die andere mit einem langen Wanderstab wunderliche Figuren in den Sand schrieb; er hörte mit trübem Lächeln dem Sprechenden zu und schien ihm wenig oder ganz kurz zu antworten.

Beide Figuren hatten etwas mir so Bekanntes, und doch konnte ich mich im Augenblicke nicht entsinnen, wer sie wären. Der kleine Lebhafte sprang endlich auf, drückte dem Alten die Hand, lief mit kurzen, schnellen Schritten, heiser vor sich hin lachend, hinweg und verlor sich bald

ins Gedränge. Der Alte schaute ihm wehmüthig nach und legte dann die tiefgefurchte Stirne wieder in die Hand.

Ich besann mich auf alle meine Bekannten, keiner paßte zu dieser Figur; eine Ahnung durchflog mich, sollte es — doch was braucht der Teufel viel Complimente zu machen? Ich trat näher, setzte mich auf den Stuhl, welchen der andere verlassen hatte, und bot dem Alten einen guten Abend.

Langsam erhob er sein Haupt und schlug das Auge auf. Ja, er war es, es war der ewige Jude.

„Bon soir, Brüderchen," sagte ich zu ihm, „es ist doch schnackisch, daß wir einander zu Berlin im Thiergarten wieder finden; es wird wohl so achtzig Jährchen sein, daß ich nicht mehr das Vergnügen hatte?"

Er sah mich fragend an. „So, Du bists?" preßte er endlich heraus. „Hebe Dich weg, mit Dir habe ich nichts zu schaffen!"

„Nur nicht gleich so grob, Ewiger," gab ich ihm zur Antwort; „wir haben manche Mitternacht mit einander vertollt, als Du noch munter warst auf der Erde und so recht systematisch liederlich lebtest, um Dich selbst bald unter den Boden zu bringen. Aber jetzt bist Du, glaube ich, ein Pietist geworden."

Der Jude antwortete nicht, aber ein hämisches Lächeln, das über seine verwitterten Züge flog, wie ein Blitz durch die Ruine, zeigte mir, daß er mit der Kirche noch immer nicht recht einig sei.

„Wer ging da so eben von Dir hinweg?" fragte ich, als er noch immer auf seinem Schweigen beharrte.

„Das war der Kammergerichtsrath Hoffmann," erwiderte er.

„So, der? Ich kenne ihn recht wohl, obgleich er mir immer ausweicht wie ein Aal; war ich ihm doch zu mancher seiner nächtlichen Phantasien behülflich, daß es ihm selbst oft angst und bange wurde, und habe ich ihm nicht als sein eigener Doppelgänger über die Schultern geschaut, als er an seinem Kreisler schrieb? Als er sich umwandte und den Spuk anschaute, rief er seiner Frau, daß sie sich zu ihm setze, denn es war Mitternacht und seine Lampe brannte trüb'. — So, so, der war's? Und was wollte er von Dir, Ewiger?"

„Daß Du verkrümmest mit Deinem Spott! Bist Du nicht gleich ewig wie ich, und drückt Dich die Zeit nicht auch auf den

Rücken? Nenne den Namen nicht mehr, den ich hasse! Was aber den Kammergerichtsrath Hoffmann betrifft," fuhr er ruhiger fort, „so geht er umher, um sich die Leute zu betrachten; und wenn er einen findet, der etwas Apartes an sich hat, etwa einen Hieb aus dem Narrenhaus oder einen Stich aus dem Geisterreich, so freut er sich baß und zeichnet ihn mit Worten oder mit dem Griffel. Und weil er an mir etwas Absonderliches verspürt haben mag, so setzte er sich zu mir, besprach sich mit mir, und lud mich ein, ihn in seinem Hauf' auf dem Gensdarmenmarkt zu besuchen."

„So, so! Und wo kommst Du denn eigentlich her, wenn man fragen darf?"

„Recta aus China!" antwortete Ahasverus. „Ein langweiliges Nest, es sieht gerade aus wie vor fünfzehnhundert Jahren, als ich zum ersten Mal dort war."

„In China warst Du?" fragte ich lachend. „Wie kommst Du denn zu dem langweiligen Volk, das selbst für den Teufel zu wenig amüsant ist?"

„Laß das," entgegnete jener, „Du weißt ja, wie mich die Unruhe durch die Länder treibt. Ich habe mir, als die Morgensonne des neuen Jahrhunderts hinter den mongolischen Bergen aufging, den Kopf an die lange Mauer von China gerannt; aber es wollte noch nicht mit mir zu Ende gehen, und ich hätte eher ein Loch durch jene Gartenmauer des himmlisches Reiches gestoßen, wie ein alter Aries, als daß der dort oben mir ein Härchen hätte krümmen lassen."

Thränen rollten dem alten Menschen aus den Augen. Die müden Augenlider wollten sich schließen; aber der Schwur des Ewigen hält sie offen, bis er schlafen darf, wenn die andern auferstehen. Er hatte lange geschwiegen, und wahrlich, ich konnte den Armen nicht ohne eine Regung von Mitleid ansehen. Er richtete sich wieder auf. — „Satan," fragte er mit zitternder Stimme, „wie viel Uhr ist's in der Ewigkeit?"

„Es will Abend werden," gab ich ihm zur Antwort.

„O Mitternacht!" stöhnte er, „wann endlich kommen deine kühlen Schatten und senken sich auf mein brennendes Auge? Wann naheſt Du, Stunde, wo die Gräber sich öffnen und Raum wird für den einen, der dann ruhen darf."

„Pfui Kuckuk, alter Heuler!“ brach ich los, erboßt über die weinerlichen Manieren des ewigen Wanderers. „Wie magst Du nur solch ein poetisches Lamento aufschlagen? Glaube mir, Du darfst Dir gratuliren, daß Du noch etwas Apartes hast. Manche lustige Seele hat es an einem gewissen Ort viel schlimmer als Du hier auf der Erde. Man hat doch hier immer noch seinen Spaß, denn die Menschen sorgen dafür, daß die tollen Streiche nicht ausgehen. Wenn ich so viele freie Zeit hätte wie Du, ich wollte das Leben ganz anders genießen. Ma foi, Brüderchen, warum gehst Du nicht nach England, wo man jetzt über die galanten Abenteuer einer Königin öffentlich certirt? Warum nicht nach Spanien, wo es jetzt nächstens losbricht? Warum nicht nach Frankreich, um Dein Gaudium daran zu haben, wie man die Wände des Kaiserthums überpinselt und mit alten Gobelins von Ludwig des Vierzehnten Zeiten, die sie aus dem Exil mitgebracht haben, behängt. Ich kann Dich versichern, es sieht gar närrisch aus, denn die Tapete ist überall zu kurz, und durch die Risse guckt immer noch ernst und drohend das Kaiserthum, wie das Blut des Ermordeten, das man mit keinem Gips auslöschen kann, und das, so oft man es weiß anstreicht, immer noch mit der alten bunten Farbe durchschlägt!“

Der alte Mensch hatte mir aufmerksam zugehört, sein Gesicht war immer heiterer geworden, und er lachte jetzt aus vollem Herzen. „Du bist, wie ich sehe, immer noch der Alte,“ sagte er, und schüttelte mir die Hand, „weißt jedem etwas aufzubinden, und wenn er gerade aus Abrahams Schoß käme!“

„Warum,“ fuhr ich fort, „warum hältst Du Dich nicht länger und öfter hier in dem guten und ehrlichen Deutschland auf? Kann man etwas Possirlicheres sehen als diese Duodezländer! Da ist alles so — doch stille, da geht einer von der geheimen Polizei umher. Man könnte leicht etwas aufschnappen und den ewigen Juden und den Teufel als unruhige Köpfe nach Spandau schicken. Aber um auf etwas anderes zu kommen, warum bist Du denn hier in Berlin?“

„Das hat seine eigene Bewandtniß,“ antwortete der Jude. „Ich bin hier, um einen Dichter zu besuchen.“

„Du einen Dichter?“ rief ich verwundert. „Wie kommst Du *auf diesen* Einfall?“

„Ich habe vor einiger Zeit ein Ding gelesen, man heißt es Novelle, worin ich die Hauptrolle spielte. Es führte zwar den dummen Titel: Der ewige Jude, im übrigen ist es aber eine schöne Dichtung, die mir wunderbaren Trost brachte! Nun möchte ich den Mann sehen und sprechen, der das wunderliche Ding gemacht hat."

„Und der soll hier wohnen, in Berlin?" fragte ich neugierig. „Und wie heißt er denn?"

„Er soll hier wohnen und heißt F. H. Man hat mir auch die Straße genannt; aber mein Gedächtniß ist wie ein Sieb, durch das man Mondschein gießt!"

Ich war nicht wenig begierig, wie sich der ewige Jude bei einem Dichter produciren würde und beschloß, ihn zu begleiten. „Höre, Alter," sagte ich zu ihm, „wir haben von jeher auf gutem Fuß mit einander gestanden, und ich hoffe nicht, daß Du Deine Gesinnungen gegen mich ändern wirst. Sonst —"

„Zu drohen ist gerade nicht nöthig, Herr Satan," antwortete er, „denn Du weißt, ich mache mir wenig aus Dir und kenne Deine Schliche hinlänglich; aber deswegen bist Du mir doch als alter Bekannter ganz angenehm und recht. Warum fragst Du denn?"

„Nun, Du könntest mir die Gefälligkeit erweisen, mich zu dem Dichter, der Dich in einer Novelle abkonterfeite, mitzunehmen. Willst Du nicht?"

„Ich sehe zwar nicht ein, was für ein Interesse Du dabei haben kannst," antwortete der Alte und sah mich mißtrauisch an. „Du könntest irgend einen Spuk im Sinne haben und Dir vielleicht gar mit bösen Absichten auf des braven Mannes Seele schmeicheln. Dies schlage Dir übrigens nur aus dem Sinn, denn der schreibt so fromme Novellen, daß der Teufel selbst ihm nichts anhaben kann. — Doch meinetwegen kannst Du mitgehen."

„Das denke ich auch. Was diese Seele betrifft, so kümmere ich mich wenig um Dichter und dergleichen; das ist leichte Waare, welcher der Teufel wenig nachfragt. Es ist bei mir nur Interesse an dem Manne selbst, was mich zu ihm zieht. Uebrigens in diesem Costüm kannst Du hier in Berlin keine Visiten machen, Alter!"

Der ewige Jude beschaute mit Wohlgefallen sein abgeschabtes braunes Röcklein mit großen Perlmutterknöpfen, seine lange Weste

mit breiten Schößen, seine kurzen zeisiggrünen Beinkleider, die auf den Knieen ins Bräunliche spielten. Er setzte das schwarzrothe dreieckige Hütchen aufs Ohr, nahm den langen Wanderstab kräftiger in die Hand, stellte sich vor mich hin und fragte:

„Bin ich nicht angekleidet stattlich wie König Salomo und zierlich wie der Sohn Isais? Was hast Du nur an mir auszusetzen? Freilich trage ich keinen falschen Bart wie Du, keine Brille sitzt mir auf der Nase, meine Haare stehen nicht in die Höhe à la Wahnsinn. Ich habe meinen Leib in keinen wattirten Rock gepreßt, und um meine Beine schlottern keine ellenweiten Beinkleider, wozu freilich Herr Bocksfuß Ursache haben mag."

„Solche Anzüglichkeiten gehören nicht hierher," antwortete ich dem alten Juden. „Wisse, man muß heutzutage nach der Mode gekleidet sein, wenn man sein Glück machen will, und selbst der Teufel macht davon keine Ausnahme. Aber höre meinen Vorschlag. Ich versehe Dich mit einem anständigen Anzug, und Du stellst dafür meinen Hofmeister vor. Auf diese Art können wir leicht Zutritt in Häuser bekommen, und wie wollte ich Dir's vergelten, wenn uns Dein Dichter in einen ästhetischen Thee einführte."

„Aesthetischer Thee, was ist denn das? In China habe ich manches Maß Thee geschluckt, Blumenthee, Kaiserthee, Mandarinenthee, sogar Kamillenthee, aber ästhetischer Thee war nie dabei."

„O sancta simplicitas! Jude, wie weit bist Du zurück in der Kultur. Weißt Du denn nicht, daß dies Gesellschaften sind, wo man über Theeblätter und einigen schönen Ideen genugsam warmes Wasser gießt und den Leuten damit aufwartet? Zucker und Rum thut jeder nach Belieben dazu, und man amüsirt sich dort trefflich."

„Habe ich je so etwas gehört, so will ich Hans heißen," versicherte der Jude, „und was kostet es, wenn man's sehen darf?"

„Kosten? Nichts kostet es, als daß man der Frau vom Hauf' die Hand küßt, und wenn ihre Töchter singen oder mimische Vorstellungen geben, hie und da ein „wundervoll" oder „göttlich" schlüpfen läßt."

„Das ist ein wunderliches Volk geworden in den letzten achtzig Jahren. Zu Friedrichs des Großen Zeiten wußte man noch nichts von diesen Dingen. Doch des Spaßes wegen kann man hingehen. Denn ich verspüre in dieser Sandwüste gewaltige Langeweile."

Der Besuch war also auf den nächsten Tag festgesetzt. Wir besprachen uns noch über die Rolle, die ich als Eleve von zwei- bis dreiundzwanzig Jahren, er als Hofmeister zu spielen hätte, und schieden.

Ich versprach mir treffliche Unterhaltung von dem morgenden Tag. Der ewige Jude hatte so alte, unbehülfliche Manieren, wußte sich so gar nicht in die heutige Welt zu schicken, daß man ihn im Gewand eines Hofmeisters zum wenigsten für einen ausgemachten Pedanten halten mußte. Ich nahm mir vor, mir selbst so viel Eleganz, als dem Teufel nur immer möglich ist, anzulegen und den Alten dadurch recht in Verlegenheit zu bringen. Zerstreuung war ihm überdies höchst nöthig; denn er hatte in der letzten Zeit auf seinen einsamen Wanderungen einen solchen Ansatz von Frömmelei bekommen, daß er ein Pietist zu werden drohte.

Der Dichter, zu welchem mich der ewige Jude führte, ein Mann von mittleren Jahren, nahm uns sehr artig auf. Der Jude hieß sich Doktor Mucker und stellte in mir seinen Eleven, den jungen Baron von Stobelberg, vor. Ich richtete meine äußere Aufmerksamkeit bald auf die schönen Kupferstiche an der Wand, auf die Titel der vielen Bücher, die umher standen, um desto ungetheilter mein Ohr und, wenn es unbemerkt möglich war, auch mein Auge an der Unterhaltung Theil nehmen zu lassen.

Der alte Mensch begann mit einem Lob über die Novelle vom ewigen Juden; der Dichter aber, viel zu fein und gebildet, als daß er seinen Gast hätte auf diesem Lobe stehen lassen, wandte das Gespräch auf die Sage vom ewigen Juden überhaupt, und daß sie ihm auf jene Weise aufgegangen sei. Der Ewige schnitt, zur Verwunderung des Dichters, grimmige Gesichter, als dieser unter anderem behauptete: es liege in der Sage vom ewigen Juden eine tiefe Moral; denn der Verworfenste unter den Menschen sei offenbar immer der, welcher seinen Schmerz über getäuschte Hoffnung gerade an dem auslasse, der diese Hoffnung erregt habe. Besonders verworfen erscheine er, wenn zugleich der, welcher die Hoffnung erregte, noch unglücklicher erscheine als der, welcher sich täuschte.

Es fehlte wenig, so hätte der Herr Doktor Mucker sein Incognito abgelegt und wäre dem wirklich genialen Dichter als ewiger Jude zu Leibe gegangen. Noch verwirrter aber wurde mein alter

Hofmeister, als jener das Gespräch auf die neuere Literatur brachte. Hier ging ihm die Stimme völlig aus und er sah die nächste beste Gelegenheit ab, sich zu empfehlen.

Der brave Mann lud uns ein, ihn noch oft zu besuchen, und kaum hatte er gehört, wir seien völlig fremd in Berlin und wissen noch nicht, wie wir den Abend zubringen sollen, so bat er uns, ihn in ein Haus zu begleiten, wo alle Montage ausgesuchte Gesellschaft von Freunden der schönen Literatur bei Thee versammelt sei. Wir sagten dankbar zu und schieden.

Zwölftes Kapitel.

Satan besucht mit dem ewigen Juden einen ästhetischen Thee.

Ahasverus war den ganzen Tag über verstimmt. Gerade das, daß er in seinem Innern dem Dichter Recht geben mußte, genirte ihn so sehr. Er brummte einmal über das andere über die „naseweise Jugend" (obgleich der Dichter jener Novelle schon bei Jahren war) und den Verfall der Zeiten und Sitten. Trotz dem Respekt, den ich gegen ihn als meinen Hofmeister hätte haben sollen, sagte ich ihm tüchtig die Meinung und brachte den alten Bären dadurch wenigstens so weit, daß er höflich gegen den Mann sein wollte, der so artig war, uns in den ästhetischen Thee zu führen.

Die siebente Stunde schlug. In einem modischen Frack, wohl parfümirt, in die feinste, zierlich gefältelte Leinwand gekleidet, die Beinkleider von Paris, die durchbrochenen Seidenstrümpfe von Lyon, die Schuhe von Straßburg, die Lorgnette so fein und gefällig gearbeitet, wie sie nur immer aus der Fabrik der Herren Lood in Werenthead hervorgeht, so stellte ich mich den erstaunten Blicken des Juden dar; dieser war mit seiner modischen Toilette noch nicht halb fertig und hatte alles höchst sonderbar angezogen, wie z. B. die elegante, hohe Cravatte, ein Berliner Meisterwerk, als Gurt um den Leib gebunden hatte und fest darauf bestand, dies sei die neueste Tracht auf Morea.

Nachdem ich ihn mit vieler Mühe geputzt hatte, brachen wir auf. Im Wagen, den ich, um brillanter aufzutreten, für diesen Abend gemiethet hatte, wiederholte ich alle Lehren über den gesellschaftlichen Anstand.

„Du darfst," sagte ich ihm, „in einem ästhetischen Thee eher zerstreut und tiefdenkend, als vorlaut erscheinen. Du darfst nichts ganz unbedingt loben, sondern sieh' immer so aus, als habest Du sonst noch etwas in petto, das viel zu weise für ein sterbliches Ohr wäre. Das Beifalllächeln hochweiser Befriedigung ist schwer und kann erst nach langer Uebung vor dem Spiegel völlig erlernt werden. Man hat aber Surrogate dafür, mit welchen man etwas sehr loben und bitter tadeln kann, ohne es entfernt gelesen zu haben. Du hörst z. B. von einem Roman reden, der jetzt sehr viel Aufsehen machen soll. Man setzt als ganz natürlich voraus, daß Du ihn schon gelesen haben müssest, und fragt Dich um Dein Urtheil. Willst Du Dich nun lächerlich machen und antworten, ich habe ihn nicht gelesen? Nein! Du antwortest frisch darauf zu: er gefällt mir im ganzen nicht übel, obgleich er meinen Forderungen an Romane noch nicht entspricht. Er hat manches Tiefe und Orginelle, die Entwicklung ist artig erfunden, doch scheint mir hie und da in der Form etwas gefehlt und einige der Charaktere verzeichnet zu sein. Sprichst Du so, und hast Du Mund und Stirne in kritische Falten gelegt, so wird Dir niemand tiefes und gewandtes Urtheil absprechen."

„Dein Gewäsch behalte der Teufel," entgegnete der Alte mürrisch. „Meinst Du, ich werde wegen dieser Menschlein, oder gar um Dir Spaß zu machen, ästhetische Gesichter schneiden? Da betrügst Du Dich sehr, Satan. Thee will ich meinetwegen saufen, so viel Du willst, aber —"

„Da sieht man es wieder," wandte ich ein, „wer wird denn in einer honetten Gesellschaft saufen? Wie viel fehlt Dir noch, um heutzutage als gebildet zu erscheinen! Nippen, schlürfen, höchstens trinken — aber da hält schon der Wagen bei dem Dichter, nimm Dich in Acht, daß wir nicht Spott erleben, Ahasvere!"

Der Dichter setzte sich zu uns, und der Wagen rollte weiter; ich sah es dem Alten wohl an, daß ihm, je näher wir dem Ziele unserer Fahrt kamen, desto bänger zu Muth war. Obgleich er schon seit achtzehn Jahrhunderten über die Erde wandelte, so konnte er sich doch so wenig in die Menschen und ihre Verhältnisse finden, daß er alle Augenblicke anstieß. So fragte er z. B. den Dichter unterwegs, ob die Versammlung, in welche wir fahren, aus lauter

Christen bestehe, zu welcher Frage jener natürlich große Augen machte und nicht recht wissen mochte, wie sie hierher komme.

Mit wenigen aber treffenden Zügen entwarf uns der Dichter den Zirkel, der uns aufnehmen sollte. Die milde und sinnige Frömmigkeit, die in dem zarten Charakter der gnädigen Frau vorwalten sollte; der feierliche Ernst, die stille Größe des ältern Fräuleins, die, wenngleich Protestantin, doch ganz das Air jener wehmüthig heiligen Klosterfrauen habe, die, nachdem sie mit gebrochenem Herzen der Welt Ade gesagt, jetzt ihr ganzes Leben hindurch an einem großartigen, interessanten Schmerz zehren*); das jüngere Fräulein, frisch, rund, blühend, heiter, naiv, sei verliebt in einen Gardelieutenant, der aber, weil er den Eltern nicht sinnig genug sei, nicht zu dem ästhetischen Thee komme. Sie habe die schönsten Stellen in Goethe, Schiller, Tieck u. s. w., welche ihr die Mutter zuvor angestrichen, auswendig gelernt und gebe sie hie und da mit allerliebster Präcision preis. Sie singt, was nicht anders zu erwarten ist, auf Verlangen italienische Arietten mit künstlichen Rouladen. Ihre Hauptforce besteht aber im Walzerspielen. Die übrige Gesellschaft, einige schöne Geister, einige Kritiker, sentimentale und naive, junge und ältere Damen, freie und andere Fräulein**) werden wir selbst näher kennen lernen.

Der Wagen hielt, der Bediente riß den Schlag auf und half meinem bangen Mentor heraus. Schweigend zogen wir die erleuchtete Treppe hinan. Ein lieblicher Ambraduft wallte uns aus dem Vorzimmer entgegen. Geräusch vieler Stimmen und das Ge-

---

*) Ganz in der Eile nimmt sich der Herausgeber die Freiheit, den Aufriß des Boudoirs dieser protestantischen Nonne, wie er sich ihn denkt, hier beizufügen. Im Fenster stehen Blumen, in der Ecke ein Betpult mit einem gußeisernen Crucifix. Eine Guitarre ist nothwendiges Requisit, wenn auch die Eigenthümerin höchstens „O Sanctissima“ darauf spielen kann. Ein Heiligenbild über dem Sopha, ein mit Flor verhängtes Bild des Verstorbenen oder Ungetreuen, von etzlichem sinnigem Epheu umrankt. Sie selbst in weißem oder aschgrauem Kostüm, an der Wand ein Spiegel.

**) Satan scheint hier zwischen Freifräulein und anderen Fräulein zu unterscheiden. Unter jenen versteht er die von gutem Adel, unter letzteren die, welche man sonst Jungfern oder Mamsells heißt. Ich finde übrigens den Unterschied auf diese Art zu bezeichnen, sehr unpassend. Denn man wird mir zugeben, daß die *bürgerlichen* Fräulein oft eben so frei in Sitten und Betragen sind als die echten.

rassel der Theelöffel tönte aus der halbgeöffneten Thüre des Salons; auch diese flog auf, und umstrahlt von dem Sonnenglanz der schwebenden Lüstres, saß im Kreise die Gesellschaft.

Der Dichter führte uns vor den Sitz der gnädigen Frau und stellte den Doktor Mucker und seinen Eleven, den jungen Baron von Stobelberg, vor. Huldreich neigte sich die Matrone und reichte uns die schöne, zarte Hand, indem sie uns freundlich willkommen hieß. Mit jener zierlichen Leichtigkeit, die ich einem Wiener Incroyable abgelauscht hatte, faßte ich diese zarte Hand und hauchte ein leises Küßchen der Ehrfurcht darüber hin. Die artige Sitte des Fremdlings schien ihr zu gefallen, und gern gewährte sie dem Mentor des wohlgezogenen Zöglings die nämliche Gunst. Aber, o Schrecken! Indem er sich niederbückte, gewahrte ich, daß sein grauer, stechender Judenbart nicht glatt vom Kinn wegrasirt sei, sondern wie eine Kratzbürste hervorstehe. Die gnädige Frau verzog das Gesicht grimmig bei dem Stechkuß, aber der Anstand ließ sie nicht mehr als ein leises Gejammer hervorstöhnen. Wehmüthig betrachtete sie die schöne, weiße Hand, die roth aufzulaufen begann, und sie sah sich genöthigt, im Nebenzimmer Hülfe zu suchen. Ich sah, wie dort ihre Zofe aus der silbernen Toilette Kölnisches Wasser nahm und die wunde Stelle damit rieb. Sodann wurden schöne glacirte Handschuhe geholt, die Käppchen davon abgeschnitten, so daß doch die zarten Fingerspitzen hervorsehen konnten, und die gnädige Hand damit bekleidet.

Indessen hatten sich die jungen Damen unsere Namen zugeflüstert, die Herren traten uns näher und befragten uns über Gleichgültiges, worauf wir wieder Gleichgültiges antworteten, bis die Seele des Hauses wieder hereintrat. Die Edle wußte ihren Kummer um die aufgelaufene Hand so gut zu verbergen, daß sie nur einem häuslichen Geschäft nachgegangen zu sein schien, und sogar der alte Sünder selbst nichts von dem Unheil ahnte, das er bewirkt hatte.

Die einzige Strafe war, daß sie ihm einen stechenden Blick für seinen stechenden Handkuß zuwarf, und mich den ganzen Abend hindurch auffallend vor ihm auszeichnete.

Die Leser werden gesehen haben, daß es ein ganz eleganter Thee war, zu welchem uns der Dichter geführt hatte. Die massive silberne Theemaschine, an welcher die jüngere Tochter Thee bereitete,

die prachtvollen Lüstres und Spiegel, die brennenden Farben der Teppiche und Tapeten, die künstlichsten Blumen in den zierlichsten Vasen, endlich die Gesellschaft selbst, die in vollem Kostüm, schwarz und weiß gemischt war, ließen auf den Stand und guten Ton der Hausfrau schließen.

Der Thee wies sich aber auch als ästhetisch aus. Gnädige Frau bedauerte, daß wir nicht früher gekommen seien. Der junge Dichter Frühauf habe einige Dutzend Stanzen aus einem Heldengedicht vorgelesen, so innig, so schwebend, mit so viel Musik in den Schlußreimen, daß man in langer Zeit nichts Erfreulicheres gehört habe; es stehe zu erwarten, daß es allgemein Furore in Deutschland machen würde.

Wir beklagten den Verlust unendlich; der bescheidene, lorbeerbekränzte junge Mann versicherte uns aber unter der Hand, er wolle uns morgen in unsrem Hotel besuchen, und wir sollten nicht nur die paar Stanzen, die er hier preisgegeben, sondern einige vollständige Gesänge zu hören bekommen.

Das Gespräch bekam jetzt aber eine andere Wendung. Eine ältliche Dame ließ sich ihre Arbeitstasche reichen, deren geschmackvolle und neue Stickerei die Augen der Damen auf sich zog. Sie nahm ein Buch daraus hervor und sagte mit freundlichem Lispeln:

„Voyez-là das neueste Product meiner genialen Freundin Johanna. Sie hat es mir frisch von der Presse weg zugeschickt, und ich bin so glücklich, die erste zu sein, die es hier besitzt. Ich habe es nur ein wenig durchblättert, aber diese herrlichen Situationen, diese Scenen, so ganz aus dem Leben gegriffen, die Wahrheit der Charactere, dieser glänzende Stil —"

„Sie machen mich neugierig, Frau von Wollau," unterbrach sie die Dame des Hauses, „darf ich bitten —? Ah, Gabriele von Johanna von Schopenhauer. Mit dieser sind Sie liirt, meine Liebe? Da wünsche ich Glück."

„Wir lernten uns in Karlsbad kennen," antwortete Frau von Wollau, „unsere Gemüther erkannten sich in gleichem Streben nach veredeltem Ziel der Menschheit*), sie zogen sich an, wir liebten uns. Und da hat sie mir jetzt ihre Gabriele geschickt."

*) Frau von Wollau will wahrscheinlich sagen: „nach dem Ziele der Veredlung".
Der Herausgeber.

„Das ist ja eine ganz interessante Bekanntschaft," sagte Fräulein Natalie, die ältere Tochter des Hauses. „Ach! wer doch auch so glücklich wäre! Es geht doch nichts über eine geniale Dame. Aber sagen Sie, wo haben Sie das wunderschöne Stickmuster her, ich kann Ihre Tasche nicht genug bewundern."

„Schön — wunderschön — und die Farben! Und die Guirlanden! — Und die elegante Form!" hallte es von den Lippen der schönen Theetrinkerinnen, und die arme Gabriele wäre vielleicht über dem Kunstwerk ganz vergessen worden, wenn nicht unser Dichter sich das Buch zur Einsicht erbeten hätte. „Ich habe die interessantesten Scenen bezeichnet," rief die Wollau. „Wer von den Herren ist so gefällig, uns, wenn es anders der Gesellschaft angenehm ist, daraus vorzulesen?"

„Herrlich — schön — ein vortrefflicher Einfall —" ertönte es wieder, und unser Führer, der in diesem Augenblicke das Buch in der Hand hatte, wurde durch Acclamation zum Vorleser erwählt. Man goß die Tassen wieder voll und reichte die zierlichen Brödchen umher, um doch auch dem Körper Nahrung zu geben, während der Geist mit einem neuen Roman gespeist wurde, und als alle versehen waren, gab die Hausfrau das Zeichen, und die Vorlesung begann.

Beinahe eine Stunde lang las der Dichter mit wohltönender Stimme aus dem Buche vor. Ich weiß wenig mehr davon, als daß es, wenn ich nicht irre, die Beschreibung von Tableaux enthielt, die von einigen Damen der großen Welt aufgeführt wurden. Mein Ohr war nur halb oder gar nicht bei der Vorlesung, denn ich belauschte die Herzensergießungen zweier Fräulein, die, scheinbar aufmerksam auf den Vorleser, einander allerlei Wichtiges in die Ohren flüsterten. Zum Glück saß ich weit genug von ihnen, um nicht in den Verdacht des Lauschens zu gerathen, und doch war die Entfernung gerade so groß, daß ein Paar gute Ohren alles hören konnten. Die eine der beiden war die jüngere Tochter des Hauses, die, wie ich hörte, an einen Gardelieutenant ihr Herz verloren hatte.

„Und denke Dir," flüsterte sie ihrer Nachbarin zu, „heute in aller Frühe ist er mit seiner Schwadron vorbeigeritten, und unter meinem Fenster haben die Trompeter den Galoppwalzer von letzthin anfangen müssen."

„Du Glückliche!“ antwortete das andere Fräulein, „und hat Mama nichts gemerkt?“

„So wenig als letzthin, wo er mich im Cotillon fünfmal aufzog. Was ich damals in Verlegenheit kam, kannst Du gar nicht glauben. Ich war mit dem . . . schen Attaché engagirt, und Du weißt, wie unerträglich mich dieser dürre Mensch verfolgt. Er hatte schon wieder von den italienischen Gegenden Süddeutschlands angefangen und mir nicht undeutlich zu verstehen gegeben, daß sie noch schöner wären, wenn ich mit ihm dorthin zöge; da erlöste mich der liebe Fladorp aus dieser Pein. Doch kaum hatte er mich wieder zurückgebracht, als der Unerträgliche sein altes Lied von neuem anstimmte; aber Eduard holte mich noch viermal aus seinen glänzendsten Phrasen heraus, so daß jener vor Wuth ganz stumm war, als ich das letzte Mal zurückkam. Er äußerte gegen Mama seine Unzufriedenheit; sie schien ihn aber nicht zu verstehen.“

„Ach, wie glücklich Du bist,“ entgegnete wehmüthig die Nachbarin, „aber ich! Weißt Du schon, daß mein Dagobert nach Halle versetzt ist? Wie wird es mir ergehen!“

„Ich weiß es und bedaure Dich von Herzen, aber sage mir doch, wie dies so schnell kam?“

„Ach!“ antwortete das Fräulein und zerdrückte heimlich eine Thräne im Auge, — „ach, Du hast keine Vorstellung von den Kabalen, die es im Leben gibt. Du weißt, wie eifrig Dagobert immer für das Wohl des Vaterlandes war. Da hatte er nun einen neuen Zapfenstreich erfunden, er hat ihn mir auf der Fensterscheibe vorgespielt, er ist allerliebst. Seinem Obersten gefiel er auch recht wohl, aber dieser wollte haben, er solle ihm die Ehre der Erfindung lassen. Natürlich konnte Dagobert dies nicht thun, und, darüber aufgebracht, ruhte der Oberst nicht eher, bis der Arme nach Halle versetzt worden ist. Ach, Du kannst Dir gar nicht denken, wie wehmüthig mir ums Herz ist, wenn der Zapfenstreich an meinem Fenster vorbeikommt; sie spielen ihn alle Abend nach der neuen Erfindung, und der, welcher ihn machte, kann ihn nicht hören!“

„Ich bedaure Dich recht. Aber weißt Du auch schon etwas ganz Neues? Daß sie bei der Garde andere Uniformen bekommen?“

„Ist's möglich? O sage, wie denn? Woher weißt Du es?“

„Höre, aber im engsten Vertrauen, denn es ist noch tiefes,

tiefes Geheimniß. Eduard hat es von seinem Obersten und gestand es mir neulich, aber unter dem Siegel der tiefsten Verschwiegenheit. Sieh, die Knöpfe werden auf der Brust weiter aus einander gesetzt und laufen weiter unten enger zu; auf diese Art wird die Taille noch viel schlanker, dann sollen sie auch goldene Achselschnüre bekommen, das weiß aber der Oberst, und ich glaube selbst der General noch nicht ganz gewiß. Auch an den Beinkleidern geschehen Veränderungen — Eduard muß aussehen wie ein Engel — siehe, bisher . . ."

Sie flüsterten jetzt leiser, so daß ich über den Schnitt der Gardebeinkleider nicht recht ins Klare kommen konnte. Nur so viel sah ich, daß schöne Augen bei platonischen Empfindungen ein recht schönes Feuer haben, daß sie aber viel reizender leuchten, bei weitem glänzendere Strahlen werfen, wenn sich sinnliche Liebe in ihnen spiegelt.

Dreizehntes Kapitel.

Angststunden des ewigen Juden.

Der Vorleser war bis an einen Abschnitt gekommen und legte das Buch nieder. Allgemeiner Applaus erfolgte, und die gewöhnlichen Ausrufungen, die schon dem Stickmuster gegolten hatten, wurden auch der Gabriele zu Theil. Ich konnte die Geistesgegenwart und die schnelle Fassungskraft der beiden Fräulein nicht genug bewundern; obgleich sie nicht den kleinsten Theil des Gelesenen gehört haben konnten, so waren sie doch schon so gut geschult, daß sie voll Bewunderung schienen. Die eine lief sogar hin zu Frau von Wollau, faßte ihre Hand und drückte sie an das Herz, indem sie ihr innig dankte für den Genuß, den sie allen bereitet habe.

Diese Dame aber saß da, voll Glanz und Glorie, wie wenn sie die Gabriele selbst zur Welt gebracht hätte. Sie dankte nach allen Seiten hin für das Lob, das ihrer Freundin zu Theil geworden, und gab nicht undeutlich zu verstehen, daß sie selbst vielleicht einigen Einfluß auf das neue Buch gehabt habe; denn sie finde hin und wieder leise Anklänge an ihre eigenen Ideen über inneres Leben und über die Stellung der Frauen in der Gesellschaft, die sie in traulichen Stunden ihrer Freundin aufgeschlossen.

Man war natürlich so artig, ihr deswegen einige Complimente zu machen, obgleich man allgemein überzeugt war, daß die geniale Freundin nichts aus dem innern Wollau'schen Leben gespickt haben werde.

Der ewige Jude hatte indeß bei diesen Vorgängen eine ganz sonderbare Figur gespielt. Verwunderungsvoll schaute er in diese Welt hinein, als traue er seinen Augen und Ohren nicht. Doch war das Bemühen, nach meiner Vorschrift ästhetisch und kritisch auszusehen, nicht zu verkennen. Aber weil ihm die Uebung darin abging, so schnitt er so gräuliche Grimassen, daß er einige Male während des Vorlesens die Aufmerksamkeit des ganzen Zirkels auf sich zog und die Dame des Hauses mich theilnehmend fragte, ob mein Hofmeister nicht wohl sei.

Ich entschuldigte ihn mit Zahnschmerzen, die ihn zuweilen befielen, und glaubte alles wieder gut gemacht zu haben. Als aber Frau von Wollau, die ihm gegenüber saß, ihren Einfluß auf die Dichterin mittheilte, mußte das preciöse, geschraubte Wesen derselben dem alten Menschen so komisch vorkommen, daß er laut auflachte.

Wer jemals das Glück gehabt, einem eleganten Thee in höchst feiner Gesellschaft beizuwohnen, der kann sich leicht denken, wie betreten alle waren, als dieser rohe Ausbruch des Hohnes erscholl. Eine unangenehme, todtenstille Pause erfolgte, in welcher man bald den Doctor Mucker, bald die beleidigte Dame ansah. Die Frau des Hauses, eingedenk des stechenden Kusses, wollte schon den unartigen Fremden, der den Anstand ihres Hauses so gröblich verletzte, ohne Rückhalt zurechtweisen, als dieser mit mehr Gewandtheit und List, als ich ihm zugetraut hätte, sich aus der Affaire zu ziehen wußte.

„Ich hoffe, gnädige Frau," sagte er, „Sie werden mein allerdings unzeitiges Lachen nicht mißverstehen und mir erlauben, mich zu rechtfertigen. Es ist Ihnen allen gewiß auch schon begegnet, daß eine Ideenassociation Sie völlig außer Contenance brachte. Ist doch schon manchem, mitten unter den heiligsten Dingen, ein lächerlicher Gedanke aufgestoßen, der ihn im Mund kitzelte, und je mehr er bemüht war, ihn zu verhalten und zurückzudrängen, desto unaufhaltsamer brach er auf einmal hervor. So geschah es mir in diesem Augenblicke. Sie würden mich unendlich verbinden,

gnädige Frau, wenn Sie mir erlaubten, durch offenherzige Erzählung mich bei Frau von Wollau zu entschuldigen."

Gnädige Frau, höchlich erfreut, daß der Anstand doch nicht verletzt sei, gewährte ihm freundlich seine Bitte, und der ewige Jude begann: „Frau von Wollau hat uns ihr interessantes Verhältniß zu einer berühmten Dichterin mitgetheilt; sie hat uns erzählt, wie sie in manchen Stunden über ihre schriftstellerischen Arbeiten sich mit ihr besprochen, und dies erinnerte mich lebhaft an eine Anekdote aus meinem eigenen Leben.

Auf einer Reise durch Süddeutschland verlebte ich einige Zeit in S. Meine Abendspaziergänge richteten sich meistens nach dem königlichen Garten, der jedem Stande zu allen Tageszeiten offen stand. Die schöne Welt ließ sich dort zu Fuß und zu Wagen jeden Abend sehen. Ich wählte die einsameren Partieen des Gartens, wo ich, von dichten Gebüschen gegen die Sonne und störende Besuche verschlossen, auf weichen Moosbänken mir und meinen Gedanken lebte.

Eines Abends, als ich schon längere Zeit auf meinem Lieblingsplätzchen geruht hatte, kamen zwei gut gekleidete ältliche Frauen und setzten sich auf eine Bank, die nur durch eine schmale, aber dichtbelaubte Hecke von der meinigen getrennt war. Ich hielt nicht für nöthig, ihnen meine Nähe, die sie nicht zu ahnen schienen, zu erkennen zu geben. Neugierde war es übrigens nicht, was mich abhielt, denn ich kannte keine Seele in jener Stadt; also konnten mir ihre Reden höchst gleichgültig sein. Aber stellen Sie sich mein Erstaunen vor, Verehrteste, als ich folgendes Gespräch vernahm:

‚Nun? Und darf man Ihnen Glück wünschen, Liebe? Haben Sie endlich diese hartnäckige Elise aus der Welt geschafft?'

‚Ja,' antwortete die andere Dame, ‚heute früh nach dem Kaffee habe ich sie umgebracht.'

Schrecken durchrieselte meine Glieder, als ich so deutlich und gleichgültig von einem Mord sprechen hörte; so leise als möglich näherte ich mich vollends der Hecke, die mich von ihnen trennte, schärfte mein Ohr wie ein Wachtelhund, daß mir ja nichts entgehen sollte und hörte weiter:

‚Und wie haben Sie ihr den Tod beigebracht? Wie gewöhnlich, durch Gift? Oder haben Sie die Unglückliche, wie Othello seine Desdemona, mit dem Deckbette erstickt?'

‚Keines von beidem,‘ entgegnete jene, ‚aber recht hart ward mir dieser Mord; denken Sie sich, drei Tage lang hatte ich sie schon zwischen Leben und Sterben, und immer wußte ich nicht, was ich mit ihr anfangen sollte. Da fiel mir endlich ein gewagtes Mittel ein; ich ließ sie, wie durch Zufall, von einem Steg ohne Geländer in den tiefen Strom hinabgleiten, die Wellen schlugen über ihr zusammen. Man hat von Elisen nichts mehr gesehen.‘

‚Das haben Sie gut gemacht, und die wievielte war diese, die Sie auf die eine oder andere Art umgebracht?‘

‚Nun, das wird bald abgezählt sein, Pauline Dupuis, Marie u. s. w. Aber die erstere trug mir am meisten Geld ein. Es waren dies noch die guten Zeiten von 1802, wo noch wenige mit mir concurrirten.‘

Die Haare standen mir zu Berg. Also fünf unschuldige Geschöpfe hatte diese Frau schon aus der Welt geschafft. War es nicht ein gutes Werk an der menschlichen Gesellschaft, wenn ich einen solchen Gräuel aufdeckte und die Mörderin zur Rechenschaft zog?

Die Damen waren nach einigen gleichgültigen Gesprächen aufgestanden und hatten sich der Stadt zugewendet. Leise stand ich auf und schlich mich ihnen nach, wie ein Schatten ihren Fersen folgend. Sie gingen durch die Promenade, ich folgte; sie kehrten um und gingen durchs Thor, ich folgte; sie schienen endlich meine Beobachtungen zu bemerken, denn die eine sah sich einige Male nach mir um; ihr böses Gewissen schien mir erwacht, sie mochte ahnen, daß ich den Mord wisse, sie will mich durch die verschiedene Richtung der Straßen, die sie einschlägt, täuschen; aber ich — folge. Endlich stehen sie an einem Hause still. Sie ziehen die Glocke, man schließt auf, sie treten ein. Kaum sind sie in der Thüre, so gehe ich schnell heran, merke mir die Nummer des Hauses und eile, getrieben von jenem Eifer, den die Entdeckung eines so schauerlichen Geheimnisses in jedem aufregen muß, auf die Direktion der Polizei.

Ich bitte den Direktor um geheimes Gehör. Ich lege ihm die ganze Sache, alles, was ich gehört hatte, aus einander, weiß aber leider von den Gemordeten keine mit ihrem wahren Namen anzugeben als eine gewisse Pauline Dupuis, die im Jahre 1802 unter der mörderischen Hand jener Frau starb. Doch dies

war dem unter solchen Fällen ergrauten Polizeimann genug. Er dankt mir für meinen Eifer, schickt sogleich Patrouillen in die Straße, die ich ihm bezeichnete, und forderte mich auf, ihn, wenn die Nacht vollends hereingebrochen sein werde, in jenes Haus zu begleiten. Die Nacht wähle er lieber dazu, da er bei solchen Auftritten den Zudrang der Menschen und das Aufsehen womöglich vermeide.

Die Nacht brach an, wir gingen. Die Polizeisoldaten, die das Haus umstellt hatten, versicherten, daß noch kein Mensch dasselbe verlassen habe. Der Vogel war also gefangen. Wir ließen uns das Haus öffnen und fingen im ersten Stockwerk unsere Untersuchung an. Gleich vor der Thüre des ersten Zimmers hörte ich die Stimmen der beiden Frauen. Ohne Umstände öffne ich und deute dem Polizeidirektor die kleinere ältliche Dame als die Verbrecherin an.

Verwundert stand diese auf und fragte nach unserem Begehr. In ihrem Auge, in ihrem ganzen Wesen hatte diese Dame etwas, das mir imponirte. Ich verlor auf einen Augenblick die Fassung und deutete nur auf den Direktor, um sie wegen ihrer Frage an jenen zu weisen. Doch dieser ließ sich nicht so leicht verblüffen. Mit jener ernsten Amtsmiene eines Kriminalrichters fragte er sie über ihren heutigen Spaziergang aus. Sie gestand ihn zu, wie auch die Bank, wo sie gesessen. Ihre Aussagen stimmten ganz zu den meinigen, der Mann sah sie schon als überwiesen an. Die Frau fing an, ängstlich zu werden; sie fragte, was man denn von ihr wolle, warum man ihr Haus, ihr Zimmer mit Bewaffneten besetze, warum man sie mit solchen Fragen bestürme?

Der Mann der Polizei sah in diesem ängstlichen Fragen nur den Ausbruch eines schuldbeladenen Gewissens. Er schien es für das Beste zu halten, durch eine verfängliche Frage ihr vollends das Verbrechen zu entlocken: ‚Madame, was haben Sie Anno 1802 mit Pauline Dupuis angefangen? Leugnen Sie nicht länger, wir wissen alles; sie starb durch Ihre Hand, wie heute früh die unglückliche Elise!‘

‚Ja, mein Herr! Ich habe die eine wie die andere sterben lassen,‘ antwortete die Frau mit einer Seelenruhe, die sogar in ein boshaftes Lächeln überzugehen schien.

‚Und diesen Mord gestehen Sie mit so viel Gleichmuth, als hätten Sie zwei Tauben abgethan?‘ fragte der erstaunte Polizei-

direktor, dem in praxi eine solche Mörderin noch nicht vorgekommen sein mochte. ‚Wissen Sie denn, daß Sie verloren sind, daß es Ihnen den Kopf kosten kann?‘

‚Nicht doch!‘ entgegnete die Dame. ‚Die Geschichte ist ja weltbekannt.‘ — ‚Weltbekannt?‘ rief jener. ‚Bin ich nicht schon seit zweiundvierzig Jahren Polizeidirektor? Meinen Sie, dergleichen könne mir entgehen?‘

‚Und dennoch werde ich Recht haben; erlauben Sie, daß ich Ihnen die Belege herbeibringe?‘

‚Nicht von der Stelle ohne gehörige Bewachung! Wache! Zwei Mann auf jeder Seite von Madame! Bei dem ersten Versuch zur Flucht — zugestoßen!‘

„Vier Polizeidiener mit blanken Seitengewehren begleiteten die Unglückliche, die mir den Verstand verloren zu haben schien. Bald jedoch erschien sie wieder, ein kleines Buch in der Hand.“

‚Hier, meine Herren, werden sie die Belege zu dem Mord finden,‘ sagte sie, indem sie uns lächelnd das Buch überreichte.

‚Taschenbuch für 1802,‘ murmelte der Direktor, indem er das Buch aufschlug und durchblätterte. ‚Was Teufel, gedruckt und zu lesen steht hier: Pauline Dupuis von —, mein Gott, Sie sind die Wittwe des Herrn von —, und, wenn ich nicht irre, selbst Schriftstellerin?‘

‚So ist es,‘ antwortete die Dame und brach in ein lustiges Lachen aus, in welches auch der Direktor einstimmte, indem er, vor Lachen sprachlos, auf mich deutete.

‚Und Elise — wie ist es mit diesem armen Kind?‘ fragte ich, den Zusammenhang der Sache und die Fröhlichkeit der Mörderin und des Polizeimannes noch immer nicht verstehend.

‚Sie liegt ermordet auf meinem Schreibtisch,‘ sagte die Lachende, ‚und soll morgen durch die Druckerei zum ewigen Leben eingehen.‘

Was brauche ich noch dazuzusetzen? Meine Herren und Damen! Ich war der Narr im Spiel, und jene Frau war die rühmlichst bekannte, interessante Th. v. H. Die Erzählung „Pauline Dupuis“ ist noch heute zu lesen; ob die geniale Frau ihre Elise, die sie am Morgen jenes Tages nach dem Kaffee vollendet hatte, herausgegeben, weiß ich nicht. Ich mußte aus S. entfliehen, um nicht zum Gespötte der Stadt zu werden. Vorher aber schickte mir der Polizei-

direktor noch eine große Diätenrechnung über Zeitversäumniß, weil ich durch jene lustige Mordgeschichte den Durstigen von seinem gewöhnlichen Abendbesuch in einem Club abgehalten hatte."

Der ewige Jude hatte mit einer verbindlichen Wendung an Frau von Wollau geendet. Allgemeiner Beifall ward ihm zu Theil, und ein gnädiges Lächeln der Hausfrau sagte ihm, wie glücklich er sich gerechtfertigt hatte. Und wie die finstern Blicke dieser Dame vorher die Männer aus seiner unglücklichen Nähe entfernt hatten, eben so schnell nahten sie sich ihm wieder, als ihn die Gnadensonne wieder beschien. Man zog ihn öfter ins Gespräch, man befragte ihn über seine Reisen, namentlich über jene in Süddeutschland. Denn wie Schottland und seine Bewohner für London und Alt-England überhaupt, so ist Schwaben für die Berliner, welche nie an den Rebenhügeln des Neckars und an den fröhlich grünenden Gestaden der oberen Donau eines jener sinnigen, herrlichen Lieder aus dem Munde eines „luschtiga Büebles" oder eines rüstigen, hochaufgeschürzten „Mädles" belauschten, ein Gegenstand hoher Neugierde.

Welch sonderbare Meinungen über jenes Land, selbst in gebildeten Zirkeln, wie dieser elegante Thee, im Umlauf seien, hörte ich diesen Abend zu meinem großen Erstaunen. In einem Zaubergarten von sanften Hügeln, von klaren blauen Strömen, von blühenden, duftenden Obstwäldern, von prangenden Weingärten durchschnitten, wohne, meinten sie, ein Völkchen, das noch so ziemlich auf der ersten Stufe der Cultur stehe. Immense Gelehrte, die sich nicht auszudrücken verstünden, phantasiereiche Schriftsteller, die kein Wort gutes Deutsch sprächen. Ihre Mädchen haben keine Bildung, ihre Frauen keinen Anstand. Ihre Männer werden vor dem vierzigsten Jahre nicht klug, und im ganzen Lande werden alle Tage viele Tausende jener Thorheiten begangen, die allgemein unter dem Namen „Schwabenstreiche" bekannt seien.

Mir kam dieses Urtheil lächerlich vor; ich war manches Jahr in Schwaben gewesen und hatte mich unter den guten Leutchen ganz wohl befunden; hätte ich nicht befürchten müssen, aus der Rolle eines Zöglings zu fallen, ich hätte sogleich darauf geantwortet, wie ich es wußte; so aber ersparte mir mein Mentor die Mühe, welcher unglücklich genug die gute Meinung, die er auf

einige Augenblicke gewonnen hatte, nur zu schnell wieder verlieren sollte.

„Ob die Berliner," sagte er, „mehr innere Bildung, mehr Eleganz der äußeren Formen besitzen als die Schwaben, ob man hier im Brandenburgischen mit mehr Feinheit ausgerüstet auf die Erde oder vielmehr auf den Sand kommt als in Schwaben, wage ich nicht zu untersuchen; aber so viel habe ich mit eigenen Augen gesehen, daß man dort im Durchschnitt unter den Mädchen eine weit größere Menge hübscher, sogar schöner Gesichter findet als selbst in Sachsen, welches doch wegen dieses Artikels berühmt ist."

„Quelle sottise!" hörte ich Frau von Wollau schnauben, „welche abgeschmackte Behauptung dieser gemeine Mensch —"

Umsonst winkte ich dem Ewigen mit den Augen, umsonst gab ihm der Dichter einen freundschaftlichen Rippenstoß, ihn zu erinnern, daß er sich unter Damen befinde, die auch auf Schönheit Anspruch machten; ruhig, als ob er den erzürnten Schönen das größte Compliment gesagt hätte, fuhr er fort: Sie können gar nicht glauben, wie reizend dieser verschrieene Dialekt von schönen Lippen tönt, wie alles so naiv, so lieblich klingt; wie unendlich hübsch sind diese blühenden Gesichtchen, wenn man ihnen sagt, daß sie schön seien, daß man sie liebe; wie schelmisch schlagen sie die Augen nieder, wie unschuldig erröthen sie, welcher Zauber liegt dann in ihrem Trotz, wenn sie sich verschämt wegwenden und flüstern: „Ach ganget Se mer weg, moinet Se denn, i glaub's?" Hier in Norddeutschland gibt es meist nur Theegesichter, die einen Trost darin finden, ästhetisch oder ätherisch auszusehen; sie müssen den Athem erst lange anhalten, wenn sie es je der Mühe werth halten, über dergleichen zu erröthen."

O Jude, welchen Bock hattest du geschossen. Kaum hast du das zornblitzende Auge einer Dame versöhnt, so begehest du den großen Fehler, vor zwölf Damen die schönen Gesichtchen zweier Länder zu loben, und nicht nur sie nicht mit aufzuzählen, sondern sogar ihren ätherischen Teint, ihre interessante Mondscheinblässe für Theegesichter zu verschreien!

Die jungen Damen sahen erstaunt, als trauten sie ihren Ohren nicht, die älteren an; diese warfen schreckliche Blicke auf den Frevler und auf die übrigen Herrn, die, eben so erstaunt, noch keine Worte

zu einer Replik finden konnten. Die Theetassen, die goldenen Löffelchen klirrten laut in den vor Wuth zitternden Händen der Mütter, die seit zehn Jahren mit vieler Mühe es dahin gebracht hatten, daß ihre Töchter nobel und edel aussehen möchten — wozu heutzutage, außer dem Gefühl der Würde, etwas Leidendes, beinahe Kränkliches gehört — welche die immer wieder anschwellende Fülle ihrer Töchter, die immer wiederkehrende Röthe der Wangen doch endlich zu besiegen gewußt hatten.

Und jetzt sollte dieser fremde, abenteuerliche, gemeine Mensch sie und ihre Freude, ihre Kunst zu Schanden machen? Er sollte es wagen, die Damen dieses deutschen Paris mit jenen schwerfälligen Bewohnerinnen des unkultivirten Schwabens auch nur in Parallele zu bringen und ihnen den ersten Rang zu versagen? Und dies sollten sie dulden?

Jamais! Gnädige Frau nahm das Wort mit einem Blick, der über das eiskalte Gesicht des stillen Zornes wie ein Nordschein über die Schneegefilde herabglänzte: „Ich muß Sie nur herzlich bedauern, Herr Doktor Mucker, daß Sie das schöne Schwaben und seine naiven Bauerndirnen so treulos verlassen haben; und ich bitte Sie, Lieber," fuhr sie fort, indem sie sich zu dem Dichter, der uns eingeführt hatte, wandte, „ich bitte Sie, muthen Sie diesem Herrn da nicht mehr zu, meine Zirkel zu besuchen. Jotte doch, er könnte bei unseren Damen seine robusten Naturen und jene Naivetät vermissen, die er sich so ganz zu eigen gemacht hat."

Triumphirend richteten sich die Gebeugten auf, die Mütter spendeten Blicke des Dankes, die Fräulein kicherten hinter vorgehaltenen Sacktüchern, die jungen Herrn hatten auch wieder die Sprache gefunden und machten sich lustig über meinen armen Hofmeister. Doch der feine Takt der gnädigen Frau ließ diesem Ausbruch der Nationalrache nur so lange Raum, bis sie den Doktor hinlänglich gestraft glaubte. Beleidigt durfte dieser Mann in ihrem Salon nie werden, wenn er gleich durch seine rücksichtslose Aeußerung ihren Unwillen verdient hatte; sie beugte also schnell mit jener Gewandtheit, die feingebildeten Frauen so eigenthümlich ist, allen weiteren Bemerkungen vor, indem sie ihren Neffen aufforderte, sein Versprechen zu halten und der Gesellschaft die längst versprochene Novelle preiszugeben.

Dieser junge Mann hatte schon während des ganzen Abends meine Aufmerksamkeit beschäftigt. Er unterschied sich von den übrigen jungen Herren, die leer in den Tag hinein plauderten, sehr vortheilhaft durch Ernst und würdige Haltung, durch gewählten Ausdruck und kurzes, richtiges Urtheil. Er war groß und schlank gebaut, männlich schön, nur vielleicht für manche etwas zu mager. Sein Auge war glänzend und hatte jenen Ausdruck stillen Beobachtens, der einen Menschenkenner oder wenigstens einen Mann verräth, der das Leben und Treiben der großen und kleinen Welt in vielerlei Formen gesehen und darüber gedacht hatte.

Er hatte, was mich sehr günstig für ihn stimmte, an dem Gespräch des ewigen Juden und an seiner Persiflage mit keinem Wort, ich möchte sagen, mit keiner Miene Theil genommen. Zum ersten Mal an diesem ganzen Abend entlockte ihm die Frage seiner Tante ein Lächeln, das sein Gesicht, besonders den Mund, noch viel angenehmer machte; wahrlich, in diesen Mann hätte ich mich, wenn ich eines der anwesenden Fräulein gewesen wäre, unbedingt verlieben müssen; aber freilich, junge Damen haben hierüber ganz andere Ansichten als der Teufel, und das einfache schwarze Gewand des jungen Mannes konnte natürlich die glänzende Gardeuniform und ihren kühnen, die drallen Formen zeigenden Schnitt nicht aufwiegen.

Vierzehntes Kapitel.

Der Fluch.

(Eine Novelle.)

„Ich habe mich vergebens abgemüht, gnädige Tante," sprach der junge Mann mit voller, wohltönender Stimme, „eine artige Novelle oder eine leichte, fröhliche Erzählung für diesen Abend zu erfinden. Doch, um nicht wortbrüchig zu erscheinen, muß ich schon den Fehler einigermaßen gut zu machen suchen. Wenn Sie erlauben, will ich etwas aus meinem eigenen Leben erzählen, das, wenn es nicht ganz den romantischen Reiz und den anziehenden Gang einer Novelle, doch immer den Werth der Wahrheit für sich hat."

Die Tante bemerkte ihm gütig, daß die einfache Wahrheit oft größeren Reiz habe, als die erfundene Spannung einer Novelle, *ja sie gestand* ihm, daß sie etwas sehr Interessantes erwarte, denn

er sehe seit der Zurückkunft von seinen Reisen so geheimnißvoll aus, daß man auf seine Begebnisse recht gespannt sein dürfe.

Die älteren Damen lorgnettirten ihn aufmerksam und gaben dieser Bemerkung vollkommen Beifall; der junge Mann aber hub an zu erzählen:

„Als ich vor fünf Jahren in diesem Saal von einer großen Gesellschaft, welche die Güte meiner Tante noch einmal um den Scheidenden versammelt hatte, Abschied nahm, warnten mich einige Damen — wenn ich nicht irre, war Frau von Wollau mit davon — vor den schönen Römerinnen, vor ihren feurigen, die Herzen entzündenden Blicken. Ich nahm ihre Warnung dankbar an, noch kräftigeren Schutz aber versprach ich mir von jenen holden blauen Augen, von jenen freundlichen vaterländischen Gesichtchen, von all den lieblichen Bildern, die ich, in feinem und treuem Herzen aufbewahrt, mit über die Alpen nahm. Und sie schützten mich, diese Bilder, gegen jene dunkeln Feuerblicke der Römerinnen; wie sie aber vor sanften blauen Augen, welche ich dort sah, sich unverantwortlich zurückgezogen, wie sie mein armes unbewahrtes Herz ohne Bedeckung ließen, will ich als bittere Anklage erzählen.

Der s . . . . sche Gesandte am päpstlichen Hofe hatte mir in der Charwoche eine Karte zu den Lamentationen in der sixtinischen Kapelle geschickt; mehr, um den alten Herrn, der mir schon manche Gefälligkeit erwiesen hatte, nicht zu beleidigen, als aus Neugierde, entschloß ich mich, hinzugehen. Ich war nicht in der besten Laune, als es Abend wurde; statt einer lustigen Partie, wozu mich deutsche Maler geladen, sollte ich einen Klagegesang mit anhören, der mir schon an und für sich höchst lächerlich vorkam. Nie hatte ich mich nämlich von der Heiligkeit solcher Ritualien überzeugen können; selbst in dem ehrwürdigen Kölner Dom, wo die hohen Gewölbe und Bogen, das Dunkel des gebrochenen Lichtes, die mächtigen, vollen Töne der Orgel manchen anderen ernster stimmen mögen, konnte ich nur über die Macht der Täuschung staunen.

Meine Stimmung wurde nicht heiliger, als ich an das Portal der sixtinischen Kapelle kam. Die päpstliche Wache — alte, ausgediente, schneiderhafte Gestalten — hielten hier Wache mit so meisterlicher Grandezza als nur die Cherubim an der Himmelsthüre. Der Glanz der Kerzen blendete mich, da ich eintrat, und stach wunder-

bar ab gegen den dunkeln Chor, in den die Finsterniß zurückgeworfen schien. Nur der Hochaltar war dort von dreizehn hohen Kerzen erleuchtet.

Ich hatte Muße genug, die Gesichter der Gesellschaft um mich her zu mustern. Ich bemerkte nur sehr wenige Römer, dagegen fast alles, was Rom an Fremden beherbergte.

Einige französische Marquis, berüchtigte Spieler, einige junge Engländer von meiner Bekanntschaft standen ganz in meiner Nähe. Sie zogen mich auf, daß auch ich mich habe verführen lassen, dem Spektakel, wie sie es nannten, beizuwohnen; Lord Parter aber meinte, es sei dies wohl der Schönen zu Gefallen geschehen, die ich mitgebracht habe. Er deutete dabei auf eine junge Dame, die neben mir stand. Er fragte nach ihrem Namen und ihrer Straße und schien sehr ungläubig, als ich ihm damit nicht dienen zu können behauptete.

Ich betrachtete meine Nachbarin näher; es war eine schlanke, hohe Gestalt, dem Anschein nach keine Römerin; ein schwarzer Schleier bedeckte das Gesicht und beinahe die ganze Gestalt und ließ nur einen Theil des Nackens sehen, so rein und weiß, wie ich ihn selten in Italien, beinahe nie in Rom, gesehen hatte.

Schon pries ich im Herzen meine Höflichkeit gegen den alten Diplomaten, hoffend, eine interessante Bekanntschaft zu machen; wollte eben — da begann der Klagegesang, und meine Schöne schien so eifrig darauf zu hören, daß ich nicht mehr wagte, sie anzureden. Unmuthig lehnte ich mich an eine Säule zurück, Gott und die Welt, den Papst und seine Lamentationen verwünschend.

Unerträglich war mir der monotone Gesang. Denken Sie sich, sechzig der tiefsten Stimmen, die unisono im tiefsten Grundton der menschlichen Brust Bußpsalmen murmeln. Der erste Psalm war zu Ende, eine Kerze auf dem Altar verlöschte. Getröstet, die Farce werde ein Ende haben, wollte ich eben den jungen Lord anreden, als von neuem der Gesang anhub.

Jener belehrte mich zu meinem großen Jammer, daß noch alle zwölf übrigen Kerzen verlöschen müßten, bis ich ans Ende denken könne. Die Kirche war geschlossen und bewacht, an ein Entfliehen war nicht zu denken. Ich empfahl mich allen Göttern und gedachte einen gesunden Schlaf zu thun. Aber wie war es

möglich? Wie Strahlen einer Mittagssonne strömten die tiefen Klänge auf mich zu. Zwei bis drei Kerzen verlöschten, meine Unruhe ward immer größer.

Endlich aber, als die Töne noch immer fortwogten, drangen sie mir bis ins innerste Mark. Das Erz meiner Brust schmolz vor den dichten Strahlen, Wehmuth ergriff mich, Gedanken aus den Tagen meiner Jugend stiegen wie Schatten vor meiner Seele auf, unwillkürliche Rührung bemächtigte sich meiner, und Thränen entstürzten seit Jahren zum ersten Male meinen Augen.

Beschämt schaute ich mich um, ob doch keiner meine Thränen gesehen. Aber die Spieler, wunderbarer Anblick, lagen zerknirscht auf ihren Knieen, der Lord und seine Freunde weinten bitterlich. Zwölf Kerzen waren verlöscht. Noch einmal erhoben sich die tiefen, herzdurchbohrenden Töne, zogen klagend durch die Halle, immer dumpfer, immer leiser verschwebend. Da verlöschte die letzte Kerze und zugleich damit das Feuermeer der Kirche, und bange Schatten, tiefe Finsterniß drang aus dem Chor und lagerte sich über die Gemeine. Mir war, als wäre ich aus der Gemeinschaft der Seligen hinausgestoßen in eine fürchterliche Nacht.

Da tönten aus des Chores hintersten Räumen süße klagende Stimmen. Was jenes tiefe, schauerliche Unisono unerweicht gelassen, zerschmolz vor diesem hohen Dolce der Wehmuth. Rings um mich das Schluchzen der Weinenden, vom Chor herüber Töne, wie von gerichteten Engeln gesungen, glaubte ich nicht anders, als in einer zernichteten Welt mit unterzugehen und zu hören, der Glaube an Unsterblichkeit sei Wahn gewesen.

Der Gesang war verklungen, Fackeln erhellten die Scene, die Menge ergoß sich durch die Pforten, und auch ich gedachte mich zum Aufbruch zu rüsten; da gewahrte ich erst, daß meine schöne Nachbarin noch immer auf den Knieen niedergesunken lag. Ich faßte mir ein Herz.

‚Signora,‘ sprach ich, ‚die Thore werden geschlossen, wir sind die Letzten in der Kapelle.‘

Keine Antwort. Ich faßte ihre Rechte, die auf der Seite niederhing, sie war kalt und ohne Leben. Sie lag in Ohnmacht.

Ich befand mich in sonderbarer Lage. Die Nacht war schon weit vorgerückt; nur noch einige Flambeaux zogen durch die Kirche,

ich mußte alle Augenblicke befürchten, vergessen zu werden. Ich besann mich nicht lange, rief einen der Fackelträger herbei, um mit seiner Hülfe die Dame aufzurichten.

Wie ward mir, als ich den Schleier aufschlug! Der düstere Schein der halbverlöschten Fackel fiel auf ein Gesicht, wie ich es auch auf den herrlichsten Cartons von Raphael nie gesehen! Glänzendbraune Locken hatten sich aufgelöst und fielen herab bis in den verhüllten Busen und umzogen das liebliche Oval ihres Angesichtes, auf dem sich eine durchsichtige Bläße gelagert hatte. Die schönen Bogen der Brauen versprachen ein ernstes, vielleicht etwas schelmisches Auge, und den halbgeöffneten Mund, umkleidet mit den weißesten Perlen, konnte Gram, konnte Scherz so gezogen haben.

Als wir sie aufrichten wollten, schlug sie das herrliche blaue Auge auf, dessen eigener, schwärmerischer Glanz mich so überraschte, daß ich einige Zeit mich zu sammeln nöthig hatte. Sie richtete sich plötzlich auf und stand nun in ihrer ganzen Schönheit mir gegenüber. Welch zarte Formen bei so vielem Anstand, bei so ungewöhnlicher Höhe des Wuchses. Sie schaute verwundert in der Kirche umher und ließ dann ihre Blicke zu mir herübergleiten.

‚Und Sie hier, Otto?‘ sprach sie, nicht italienisch, nein, in reinem, wohlklingendem Deutsch.

Wie war mir doch so wunderbar! Sie sprach so bekannt zu mir, ja sogar meinen Namen hatte sie genannt; woher konnte sie ihn wissen? — Sie schien verwundert über mein Schweigen.

‚Nicht bei Laune, Freund? Und doch haben Sie mich so freundlich unterstützt? Doch! Lassen Sie uns gehen, es wird spät.‘

Sie hatte Recht. Die Fackel drohte zu verlöschen. Ich gab ihr den Arm. Sie drückte zärtlich meine Hand.

Was sollte ich denken, was sollte ich machen? Betrug von ihr war nicht möglich, — das Mädchen konnte keine Dirne sein. Verwechslung war offenbar. Aber sie wußte mich bei meinem Namen zu nennen. Sie war so ohne Arg. — Ich wagte es — ich übernahm die Rolle eines verstimmten Verehrers und schritt schweigend mit ihr durch die Hallen.

Am Portal ging mein Jammer von neuem an. Welche Straße sollte ich wählen, um nicht sogleich meine Unbekanntschaft

II. Bd. Seite 93. M. v. S.

zu verrathen? Ich nahm allen meinen Muth zusammen und schritt auf die mittlere Straße zu.

‚Mein Gott!‘ rief sie aus und zog meinen Arm sanft seitwärts, ‚Otto, wo sind Sie nur heute? Hier wären wir ja an die Tiber gekommen.‘

O! Wie hörte ich so gerne diese Stimme! Wie lieblich klingt unsere Sprache in einem schönen Munde! Schon oft hatte ich die Römerinnen beneidet um den Wohllaut ihrer Töne; hier war weit mehr, als ich je in Rom gehört; es mußte offenbar ein deutsches Mädchen sein, ich sah es aus allem; und doch so reine, runde Klänge ihrer Sprache! Als ich noch immer schwieg, brach sie in ein leises Weinen aus. Ihr thränendes Auge sah mich wehmüthig an, ihre Lippen wölbten sich, wie wenn sie einen Kuß erwarteten.

‚Bist Du mir nicht mehr gut, mein Otto? Ach, könntest Du mir zürnen, daß ich die Lamentationen hörte? O, zürne mir nicht! Doch Du hast Recht, wäre ich lieber nicht hingegangen. Ich glaubte Trost zu finden und fand keinen Trost, keine Hoffnung. Alle meine Lieben schienen dem Grab entstiegen, schienen über die Alpen zu wehen und mit Tönen der Klage mich zu sich zu rufen. Wie bin ich doch so allein auf der Erde!‘ weinte sie, indem ihr blaues Auge in das nächtliche Blau des Himmels tauchte. ‚Wie bin ich so allein! — Und wenn ich Dich nicht hätte, mein Otto! —‘

Meine Lage grenzte an Verzweiflung; das schönste, lieblichste Kind im Arme, und doch nicht sagen können, wie ich sie liebte! Als ihre Thränen noch nicht aufhören wollten, flüsterte ich endlich leise: ‚Wie könnte ich Dir zürnen?‘

Sie schaute freundlich dankbar auf — ‚Du bist wieder gut? Und o! wie siehst Du heute doch gar nicht so finster aus, auch Deine Stimme klingt heut so weich! Sei auch morgen so und laß nicht wieder einen ganzen langen Tag auf Dich warten.‘

Sie näherte sich einem Haus und blieb davor stehen, indem sie die Glocke zog. ‚Und nun gute Nacht, mein Herz,‘ sagte sie, ‚wie gerne setzte ich mich noch zu Dir auf die Bank, aber die Signora wartet wohl schon zu lange.‘ Ich wußte nicht, wie mir geschah, ich fühlte einen heißen Kuß auf meinen Lippen, und weg war sie.

Ich merkte mir die Nummer des Hauses, aber die Straße konnte ich nicht erkennen. Nur einen Brunnen und gegenüber von ihrem Haus eine Madonna in Stein gehauen konnte ich als Zeichen für die Zukunft anmerken. Ich wand mich mit unsäglicher Mühe durch das Gewirre der Straßen und war doch nicht froh, als ich endlich mein Haus erreichte. Bis an den lichten Morgen kein Schlaf. Zuerst ließ mich der Mond nicht schlafen, der mich durchs Fenster herein angrinste, und als ich die Gardine vorzog, schien gar der Engelskopf des Mädchens hereinzublicken. Mitunter zogen auch die Lamentationen durch meinen wirren Kopf, und ich verwünschte endlich ein Abenteuer, das mich eine schlaflose Nacht kostete.

Sehr frühe am andern Morgen traten Lord Parter und einer seiner Freunde bei mir ein. Sie wollten mir begegnet sein, als ich meine räthselhafte Schöne zu Haus brachte und schalten mich neckend, daß ich sie gestern gänzlich verleugnet habe. Als ich ihnen mein Abenteuer, dem größern Theil nach, erzählte, wurden sie noch ungestümer und behaupteten, mich deutlich schon mehrere Male mit derselben Dame gesehen zu haben. Immer klarer ward mir, daß irgend ein Dämon sich in meine Gestalt gehüllt habe, da ja auch das Mädchen mich so genau zu kennen schien, und ich war nicht minder begierig, das liebe Mädchen als das leibhafte Conterfei meiner Gestalt zu Gesicht zu bekommen. Die beiden Engländer mußten mir Stillschweigen geloben, indem ich mich vor dem Spott meiner Bekannten fürchtete; zugleich versprachen sie auch, mir suchen zu helfen.

Nach langem Umherirren, wobei wir tausend Lügen ersinnen mußten, um die erwachende Neugierde unserer Freunde zu täuschen, fanden wir endlich in dem entlegensten Winkel der Stadt jene Merkzeichen, die Madonna und den Brunnen. Ich sah das Haus der Holden, ich sah die Bank an der Thüre, auf welcher ich hätte selig werden sollen, aber hier ging auch unser Weg zu Ende. Als Fremde hätten wir zu viel gewagt, so weit entfernt von den uns bekannten Straßen, unter einer Menschenklasse, die besonders den Engländern so gram ist, uns in ein fremdes Haus einzudrängen. Wir zogen mehrere Male durch die Straße; immer war die Thüre verschlossen, immer die Fenster neidisch verhängt. Wir vertheilten

uns, bewachten Tage lang die Promenaden, weder meine Schöne, noch mein Ebenbild ließ sich sehen.

Geschäfte riefen mich in dieser Zeit nach Neapel. So angenehm mir sonst diese Reise gewesen wäre, so war sie mir in meiner gegenwärtigen Spannung höchst fatal. Unaufhörlich verfolgte mich das Bild des Mädchens, im Traum wie im Wachen hörte ich die liebliche Stimme flüstern. Hatten mich die Gesänge in der Kapelle so weich gestimmt? Hatte das flüchtige Bild der Schönen vermocht, was der Geist und die Schönheit so mancher andern nicht über mich vermochte?

Unruhig reiste ich ab. Die Reise, so viele abwechselnde Gegenstände, die ernsten Geschäfte, der Reiz der Gesellschaft, nichts gab mir meine Ruhe wieder.

Es war die Zeit des Karnevals, als ich nach Rom zurückkehrte. Durfte ich hoffen, im Gewühle der Menge den Gegenstand meiner Sehnsucht herauszufinden? Meine englischen Freunde waren abgereist, ich hatte niemand mehr, dem ich mich vertrauen mochte. Ohne Hoffnung hatte ich mehrere Tage verstreichen lassen, ich war nicht zu bewegen, mich unter die Freuden des Karnevals zu mischen.

Wie erstaunte ich aber, als mich am Morgen des vierten Tages der Karnevalswoche der Gesandte fragte, wie ich mich gestern amüsirt habe. Ich sagte ihm, ich sei nicht im Corso gewesen. Er erstaunte, behauptete, mich von seinem Wagen aus mit einer Dame am Arm gesehen und begrüßt zu haben. Er schwieg etwas beleidigt, als ich es wieder verneinte. Aber plötzlich kam mir der Gedanke: wie, wenn es die Gesuchten wären? — Man war in allen Zirkeln sehr gespannt auf diesen Abend. Ein prachtvoller Maskenzug, worin Damen aus den edelsten römischen Häusern eine Rolle übernommen hatten, sollte den Karneval verherrlichen. Ich gab dem Drängen meiner Bekannten nach und ging mit in den Corso.

Erwarten Sie von mir keine Beschreibung dieses Schauspiels. Zu jeder andern Zeit würde ich ihm alle meine Aufmerksamkeit geschenkt haben, nicht nur, weil es mir als Volksbelustigung sehr interessant gewesen wäre, sondern weil sich der Charakter der Römer gerade hier am meisten aufdeckt. Aber wenn ich sage, daß von dem ganzen Abend, von allen Herrlichkeiten des Corso nur noch ein Schatten in meiner Erinnerung geblieben und nur ein heller Stern

aus dieser Nacht auftaucht, so werden Sie vergeben, wenn ich über das interessante Schauspiel Ihre Neugierde nicht zur Genüge befriedige.

Die lange, enge Straße war schon gefüllt, als wir durch die Porta del popolo hereintraten. Unabsehbar wogten die Wellen der Menge durch einander, und das Auge gleitete unbefriedigt darüber hinweg, weil es unter der Mischung der grellsten Farben keinen Punkt fand, der es festhielt. Die Erwartung war gespannt. Ueberall hörte man von dem Maskenzug reden, der sich nun bald nahen müsse. Ein rauschendes Beifallrufen drang jetzt von dem Obelisken auf der Piazza herüber und verkündigte die Auffahrt der Masken. Alle Blicke richteten sich dorthin. Von den Balkonen und Gerüsten herab wehten ihnen Tücher und winkten schöne Hände entgegen, indem die Equipagen sich an die Seiten drängten, um den Wagen des Zuges Platz zu machen. Er nahte. Gewiß ein herrlicher Anblick. Die Götter der alten Roma schienen wieder in die alten Mauern eingezogen zu sein, um ihren Triumph zu feiern. Liebliche, majestätische Gruppen! Welch herrliche Umrisse in den Gestalten des Apoll und Mars, wie lieblich Venus und Juno, und man konnte es nicht für Unbescheidenheit halten, sondern mußte gerade hierin den schönsten Triumph finden, wenn das Volk mit Ungestüm den Göttinnen zurief, die Masken abzunehmen. Unendlich wurde aber der Beifall, als die Gräfin Parvi, die edlen Formen des Gesichtes unverhüllt, als Psyche sich nahte. Wahrlich, dieser liebliche Ernst, diese sanfte Größe hätten einen Zeuxis und Praxiteles begeistern können.

Der Abend nahte heran, man rüstete sich, die Gerüste zu besteigen, weil das Pferderennen beginnen sollte. Ich stand ziemlich verlassen auf der Straße, mit sehnsüchtigen Blicken die Gallerien und Balkone musternd, ob meine Schöne nicht darauf zu treffen sei. Plötzlich fühlte ich einen leisen Schlag auf die Schulter. ‚So einsam?‘ tönte in der lieben Muttersprache eine süße Stimme in mein Ohr. Ich sah mich um. Eine reizende Maske, in der Kleidung einer Tirolerin, stand hinter mir. Durch die Höhlen der Maske blitzten jene blauen Augen, die mich damals so sehr überraschten. Sie ist's — es ist kein Zweifel. Ich bot ihr schweigend die Hand, sie drückte sie leise. ‚Du böser Otto,‘ flüsterte sie, ‚den ganzen Abend

habe ich Dich vergebens gesucht. Wie mußte ich schwatzen, um die Signora los zu werden!'

Die Wache rückte die Straße herab. Es war hohe Zeit, die Gallerien zu suchen. Ich deute hinauf, sie gab mir ihren Arm, sie folgte. Ein heimliches Plätzchen hinter einer Säule bot sich dar, sie wählte es von selbst. Karneval, Pferderennen, alle Schönheiten Roms waren für mich verloren, als mein stiller Himmel sich öffnete, als sie die Maske abnahm. Noch lieblicher, noch unendlich schöner war sie als an jenem Abend. Die zarte Blässe, die sie damals aus der Kapelle brachte, war einer feinen, durchsichtigen Röthe gewichen; das Auge strahlte von noch höherem Glanz als damals, und der tiefe, beinahe wehmüthige Ernst der Züge, wie sie sich mir damals zeigte, war durch ein Lächeln gemildert, das fein und flüchtig um die zarten Lippen wehte.

Sie heftete wieder einige Minuten schweigend ihr Auge auf mein Gesicht, strich mir spielend die Haare aus der Stirne und rief dann plötzlich: ‚Jetzt bist Du's wieder ganz! Ganz wie an jenem Abend in der Kapelle, den Du mir so hartnäckig leugnest! Gestehest Du ihn Deiner Luise noch nicht?'

Welche Pein! Was sollte ich sagen? Da fiel plötzlich das Signal, die Pferde rannten durch den Corso. Meine Schöne bog den Kopf abwärts, und ich, meiner Sinne kaum mächtig, flüchtete hinter die nächste Säule, um nicht im Augenblicke vor dem arglosen Mädchen als ein Thor oder noch etwas Schlimmeres zu erscheinen. Und was war ich auch anders, wenn ich mich selbst recht ernstlich fragte? Was wollte ich von dem Mädchen, was konnte ich von ihr wollen? Und war nicht eine so weit getriebene Neugierde Frevel?

Während ich noch so mit mir selbst kämpfte, ob es nicht ehrlicher sei, ein Abenteuer aufzugeben, dessen Ende nur ein thörichtes sein konnte, bemerkte ich, daß meine Stelle schon wieder besetzt sei. Ich schlich näher herzu, um wenigstens zu hören, wer der Glückliche sei, da ich ihn, ohne meine unbescheidene Nähe zu verrathen, nicht sehen konnte.

‚Wie magst Du nur so zerstreut fragen?' sagte Luise, ‚Du selbst hast mich ja heraufgeführt.'

‚Ich hätte Dich geführt, der ich diesen Augenblick erst zu Dir trete? Gestehe, Du betrügst mich; wer hat Dich hergeleitet?'

Mit befangener Stimme, dem Weinen nahe, beharrte sie auf dem, was sie vorhin sagte. ‚Du bist auch wie unser Wetter über den Alpen, soeben noch so freundlich, und jetzt so kalt, so finster.‘

Jener stand schnell auf: ‚Ich bin nicht gestimmt, meine Gnädige, das Ziel Ihrer Scherze zu sein,‘ sagte er, ‚und wenn Sie sich in Räthsel vertiefen, wird meine Gesellschaft Ihnen lästig werden.‘ Er brach auf und wollte gehen. Ich konnte die Leiden der Armen nicht mehr verlängern und trat hervor hinter der Säule, um mich als Auflösung des Räthsels zu zeigen. Aber wie ward mir! Meine eigene Gestalt, mein eigenes Gesicht glaubte ich mir gegenüber zu sehen. Die überraschendste Aehnlichkeit —“

Fünfzehntes Kapitel.

Das Intermezzo. — Die Trinker.

Ein schrecklicher Angstschrei, ein Gerassel, wie Blitz und Donner einander folgend, unterbrach den Erzähler. Welcher Anblick! Der Jude lag ausgestreckt auf dem Boden des Saales, überschüttet mit Thee, Trümmer seines Stuhles und der feinen Meißner Tasse, die er im Sturz zerschmettert, um ihn her. Der Aerger über eine solche Unterbrechung war auf allen Gesichtern zu lesen; zürnend wandten die Damen ihr Auge von diesem Schauspiel, von den Herren machte keiner Miene, ihm beizustehen. Er selbst aber blieb Sekunden lang liegen, ohne sich zu rühren, und schaute verwundert herauf.

Ich sprang auf, ihm beizustehen; ich hob ihn auf und sah mich nach einem andern Stuhl um, auf welchen ich ihn setzen könnte. Aber ein Verwandter des Hauses raunte mir in die Ohren, ich möchte machen, daß wir fortkommen, mein Hofmeister scheine sich nicht in dieser Gesellschaft zu gefallen.

Wir folgten dem Wink und nahmen unsere Hüte. Als ich mich von der gnädigen Frau beurlaubte, sagte sie mir viel Schönes und lud mich ein, sie recht oft zu sehen; meinen armen Hofmeister würdigte sie keines Blickes. Sie neigte sich so kalt als möglich und ließ ihn abziehen. Gelächter schallte uns nach, als wir den Saal verließen, und ich hatte mit meiner Incarnation so viel menschliche Eitelkeit angezogen, daß mich dieses Lachen ungemein ärgerte.

Wie gern hätte ich die Erzählung jenes interessanten jungen

Mannes zu Ende gehört; wie viel Wichtiges und Psychologisches hätte ich von dem gardeuniformliebenden Fräulein erlauschen können; und war ich selbst nicht ganz dazu gemacht, junge Herzen an jenem Abend zu erobern? Ein junger, reicher, ich darf sagen, hübscher Mann auf Reisen findet, wo er hinkommt, freundliche Augen, durch welche er so leicht in die Herzen einzieht — und dies Alles hatte mir das ungeschliffene Wesen des alten Menschen verdorben; ich hätte ihn würgen können, als wir im Wagen saßen.

„War es nicht genug," sagte ich, „daß Du mit Deinem scharfen Judenbart die zarte Hand der Gnädigen empfindlich bürstetest? Mußtest Du auch noch die Frau von Wollau durch Dein unzeitiges Gelächter beleidigen? Und kaum hast Du es wieder gut gemacht, so bringst Du aufs neue alles gegen Dich auf? Was gingen Dich denn die Schwabenmädel an, daß Du ihre Schönheit an den Theetischen Berlins predigest? Darfst Du denn sogar in China einer Schönen sagen, sie habe ein Theegesicht? Und jetzt, nachdem Du die spitzigen Worte der ungnädigen Frau eingesteckt hattest, jetzt,

als alles auf das erste vernünftige Thema, das diesen Abend abgehandelt wurde, lauschte, jetzt fällst Du, wie der selige Hohepriester Eli im zweiten Kapitel Samuelis, rücklings in den Saal und zerschmetterst — nicht den eigenen hohlen Schädel, wie jener würdige jüdische Papst — nein! einen zierlich geschnitzten Fauteuil und eine Tasse von Meißner Porzellan; sage, sprich, schlechter Kamerad, wie fingst Du es nur an?"

„In Eurer Stelle, Herr Satan, wäre ich nicht so arrogant gegen unser einen," antwortete er verdrießlich. „Ihr wißt, daß Euch keine Gewalt über meine Seele zusteht; denn seit anderthalbtausend Jahren kenne ich Eure Schliche und Ränke wohl. Was aber die Elis-Geschichte betrifft, so will ich Euch reinen Wein einschenken, vorausgesetzt, Ihr begleitet mich in eine Auberge; denn der läpperige Thee hier, mit dem man in China kaum die Tassen ausspülen würde, mit dem noch schlechtern Arrak, haben mir ganz miserabel gemacht."

Ich ließ vor einem Restaurateur halten und führte den verunglückten Doktor Mucker hinein. Es war schon ziemlich tief in der Nacht, und nur noch wenige, aber echte Trinker in dem Wirthszimmer. Wir setzten uns an einen Tisch zu vier oder fünf solcher nächtlichen Gesellen; ich ließ für den alten Menschen Burgunder auftragen, und in geläufigem Malabarisch, wovon die Trinker gewiß nichts verstanden, forderte ich ihn auf, zu erzählen.

Nachdem der ewige Jude durch etliche Schlücke sich erholt hatte, begann er:

„Ich glaube, es ist ein Theil des Fluches, der auf mir ruht, daß ich, sobald ich mich in höhere Sphären der Gesellschaft wage, lächerlich werde; ein paar Beispiele mögen Dir genügen.

Du weißt, daß ich, um mir die Langeweile des Erdenlebens zu vertreiben, zuweilen einen Liebeshandel suche — nun, verziehe Dein Gesicht nur nicht so spöttisch, ich bin eine Stereotypausgabe von einem kräftigen Fünfziger, und ein solcher darf sich schon noch aufs Eis wagen. Nun hatte ich einmal in einem kleinen sächsischen Städtchen eine Schöne auf dem Korn. Ich hatte schon seit einigen Tagen Zutritt in das elterliche Haus, und die kleine Kokette schien mir gar nicht abgeneigt. Ich kleidete mich sorgfältiger, um ihr zu gefallen, ich scherwenzelte um sie her, wenn sie spazieren ging, kurz,

ich war ein so ausgemachter Geck, als je einer über das Pflaster von Leipzig ging. In dem Städtchen gehörte es zum guten Ton, Morgens um neun Uhr an dem Haus seiner Schönen vorbeizugehen; schaute sie heraus, so wurde mit Grazie der Hut gezogen und etwas weniges geseufzt.

Dies hatte ich mir bald abgemerkt und zog nun pflichtgemäß, wenn die Glocke neun Uhr summte, an jenem Haus vorüber, und ich hatte die Freude, zu sehen, wie mein Engel jedesmal zum Fenster herausschaute und huldreich lächelte. Eines Morgens war es sehr kothig auf der Straße; ich ging also, um die weißseidenen Strümpfe zu schonen, auf den Zehenspitzen und machte Schritte wie ein Hahn. Aber vor dem Hause meiner Schönen war der Schmutz reinlich in große Haufen zusammengekehrt; denn der Papa war eine Art von Polizeiinspektor und mußte den Einwohnern ein gutes Beispiel geben; wie freute sich mein Herz über diese Reinlichkeit! Ich konnte dort fester auftreten, ich konnte mit dem rechten Bein, wenn ich mein Compliment machte, zierlich ausschweifen, ohne mich zu beschmutzen. Mein Engel schaute huldreich herab, freudig ziehe ich den Hut von dem schönfrisirten Toupet, schwenkte ihn in einem kühnen Bogen und — o Unglück — er entwischt meiner Hand, er fährt wie ein Pfeil in den aufgeschichteten Unrath, daß nur noch die Spitze hervorsieht.

Wie schön sagt Schiller:

Einen Blick
Nach dem Grabe
Seiner Habe
Sendet noch der Mensch zurück.

So stand ich wie niedergedonnert an dem Unrath. Sollte ich in zierlicher Stellung mit den Fingerspitzen den Hut herausziehen? Aber dann war zu befürchten, daß er ganz ruinirt sei; sollte ich völlig chapeau bas weiter ziehen, wie einer, der ohne Hut dem Galgen oder dem Tollhaus entsprungen?

Wie ein silbernes Feuerglöckchen schlägt jetzt das lustige Lachen meiner Dulcinea an mein Ohr; brummend wie die schweren Todtenglocken, das Grabgeläute meiner Hoffnung, antworten zehn Bässe aus dem gegenüberstehenden Kaffeehaus; Husarenlieutenants, Schreiber, Kaufleute brüllen aus den aufgerissenen Fenstern, und

‚Hussa, Sultan, such verloren!‘ tönt die Stimme meines furchtbarsten Rivalen, des Grafen Lobau. Eine englische Dogge von Menschenlänge stürzt hervor, packt den verlorenen Hut mit geübter Schnauze, rennt auf mich zu, stellt sich auf die Hinterbeine, tappt mit seinen Pfoten auf meine Schultern und präsentirt mir das triefende Corpus delicti.

Was ich Dir hier mit vielen Worten erzählte, mein Bester, war das Werk eines Augenblicks; wie angefroren war ich dagestanden, und erst die Zudringlichkeit des höflichen Hundes gab mir meine Fassung wieder. Wieherndes, jauchzendes Gelächter scholl aus dem Kaffeehause, und auch bei ihr waren alle Fenster mit Lachern angefüllt; und als ich einen zärtlichen Blick, den letzten, hinauflaufen ließ, sah ich, wie sie das battistene Schnupftuch in den Mund schob, um nicht vor Lachen zu bersten. Da verlor ich von neuem die Fassung; wüthend ergriff ich den Hut und schlug ihn der Dogge ins Gesicht; aber die Bestie verstand keinen Spaß, sie packte mich an dem zierlichen Busenstreifen, ich ließ ihr diese Spolien und machte mich eilends davon, durch Dick und Dünn galoppirend; aber die Bestie folgte, und andere Hunde und Gassenjungen stürzten nach, und die schreckliche Jagd nahm erst ein Ende, als ich athemlos in das Portal meines Gasthofes stürzte.

Daß es mit meiner Liebe aus war, kannst Du denken, besonders, da ich nachher erfuhr, die Kokette habe alle ihre Anbeter um diese Stunde in das Kaffeehaus bestellt, um meine tägliche Fensterparade zu bewundern!“

Ich bedauerte den Armen von Herzen; er aber griff ruhig nach seinem Glas, trank und fuhr dann fort:

„Kann Dich versichern, so hundsvöttisch ging es mir von jeher, besonders aber in der neuen aufgeklärten Zeit, wo man so ungemein viel auf das Schickliche hält und verzweifeln möchte, wenn der vortreffliche Reifrock der Etiquette ein wenig unsanft berührt wird. Darum ist es mir bei einem Gastmahl immer höllenangst. Wird fette Sauce umhergegeben, so sehe ich schon im Geiste, daß ich damit zittern und sie verschütten werde. Kommt dann der Bettel an mich, so bricht mir der Angstschweiß aus, die Saucière klappert in meiner zitternden Hand fürchterlich, sie schwankt, ich fahre mit der andern Hand darnach und — richtig, meine freund-

liche Nachbarin hat die ganze Bescherung auf dem neuen Drap d'or oder Genuesischen Sammetkleid, daß alles im schönsten Fette schwimmt. Habe ich aber endlich eine solche Fegefeuertour durchgemacht, ohne Sauce zu verschütten, ohne ein Glas umzuwerfen, ohne einen Löffel fallen zu lassen, ohne dem Schooßhund auf den Schwanz zu treten, ohne der Tochter des Hauses die größten Sottisen zu sagen, wenn ich höflich und pikant sein will, so faßt mich irgend ein Unheil noch zum Schluß, daß ich mit Schande abziehe, wie heute."

„Nun," fragte ich, „und was warf Dich denn heute mitten ins Zimmer?"

„Als der langweilige Mensch seine Erzählung anhub, wie er ein Paar Pfaffen habe singen hören, und wie er einem hübschen Mädchen nachgelaufen sei, — was man überall thun kann, ohne gerade in Rom zu sein, — da übermannte mich die Langweile, die eines meiner Hauptübel ist, und so setzte ich, um mich zu unterhalten, meinen Stuhl rückwärts in Bewegung und schaukelte mich ganz angenehm. Auf einmal, ehe ich mich dessen versah, schlug der Stuhl mit mir rückwärts über und ich lag —"

„Das habe ich leider gesehen, wie Du lagst," sagte ich; „aber wie kann man nur in honneter Gesellschaft so ganz alle gute Sitte vergessen und mit dem Stuhle schaukeln?"

„Sei jetzt ruhig und bringe mich nicht auf mit der verdammten Geschichte; ich habe heute Abend kein Glück gemacht, das ist alles. Bibamus, Diabole!" sagte der alte Mensch, indem er selbst mit tüchtigem Beispiel voranging und dann schmunzelnd auf das dunkelrothe Glas wies: „Der ist koscher, Herr Bruder, guter Burgunder, echter Chambertin und wenigstens zwanzig Jahre alt. Du magst mich jetzt auslachen oder nicht; aber ein gutes altes Weinchen vom Südstamme ist noch immer meine Leidenschaft, und ich behaupte, die Welt sieht jetzt nur darum so schlecht aus, weil so viel Thee, Branntwein und Bier, aber desto weniger Wein getrunken wird."

„Du könntest Recht haben, Jude!"

„Wie stattlich," fuhr er im Eifer fort, „wie stattlich nahmen sich sonst die Wirthshäuser aus. Breite, gedrungene, kräftige Gestalten, den dreispitzigen Hut ein wenig auf die Seite gesetzt, rothe

Gesichter, feurige Augen, ins Bläuliche spielende Nasen, honnete Bäuche — so traten sie, das hohe, mit Gold beschlagene Meerrohr in der Faust, feierlich grüßend ins Zimmer. Wenn der Hut am Nagel hing, der Stock in die Ecke gestellt war, schritt der Gast dem wohlbekannten Plätzchen zu, das er seit Jahren sich zu eigen gemacht hatte und das oft nach ihm getauft war. Der Wirth stellte mit einem „Wohl bekomm's" die Weinkanne vor den ehrsamen Trinker, die gewöhnlichen Bechernachbarn fanden sich zur bestimmten Stunde ein, man trank viel, man schwatzte wenig und zog zur bestimmten Stunde wieder heim. So war es in den guten alten Zeiten, wie die Menschen sagen, die nach Jahren rechnen, so war es, und nur der Tod machte darin eine Aenderung. Jetzt hängen sie alles an den Putz, machen Staat wie die Fürsten und sitzen den Wirthen um zwei Groschen die Bänke ab. Lustiges, unstätes Gesindel fährt in den Wirthshäusern umher, man weiß nie mehr, neben wen man zu sitzen kömmt, und das heißen die Leute Kosmopolitismus. Höchstens trifft man ein Paar alte weingrüne Gesichter von der echten Sorte, aber dies Geschlecht ist beinahe ausgestorben!"

„Schau nur dorthin," fiel ich ihm ein, „Du Prediger in der Wüste, dort sitzen ein paar Echte. Sieh nur das kleine Männlein dort in dem braunen Röckchen, wie es so feurig die rothen Augen über die Flasche hinrollen läßt. Er scheint mir ein rechter Kenner, denn er trinkt den Nierensteiner Kirchhofwein, den er vor sich hat, in ganz kleinen Zügen und zerdrückt ihn ordentlich auf der Zunge, ehe er schluckt. Und dort der große dicke Mann mit der rothen Nase, ist er nicht eine Figur aus der alten Zeit? Nimmt er nicht das Glas in die ganze Faust, statt wie die Heutigen den kleinen und den Goldfinger zierlich auszustrecken? Ist er nicht schon an der vierten Flasche, seit wir hier sind, und hast Du nicht bemerkt, wie er immer die Pfropfen in die Tasche steckt, um nachher zu zählen, wie viele Flaschen er getrunken?"

„Wahrhaftig, diese sind echt!" rief der begeisterte Jude, „ich bin jung gewesen und alt geworden, aber solcher gibt es nicht viele; laß uns zu ihnen uns setzen, mi Fratercule!"

Wir hatten nicht fehl gerathen. Jene Trinker waren von der echten Sorte; denn schon seit zwanzig Jahren kamen sie alle Abende

in das nämliche Wirthshaus. Man kann sich denken, wie gerne wir uns an sie anschlossen. Ich, weil ich solche Käuze liebe und aufsuche, der ewige Jude aber, weil der Contrast zwischen dem eleganten Thee und diesen Trinkern in seinen Augen sehr zu Gunsten der Letzteren ausfiel. Er wurde so kordial, daß er zu vergessen schien, daß er mit ihren Urvätern schon getrunken habe, daß er vielleicht mit ihren späten Enkeln wieder trinken werde.

Die alten Gesellen mochten jetzt ihre Ladung haben, denn sie wurden freundlich und fingen an, zuerst leise vor sich hin zu brummen; dann gestaltete sich dieses Brummen zu einer Melodie, und endlich sangen sie mit heiserer Weinkehle ihre gewohnten Lieder. Auch den alten Menschen faßte diese Lust. Er dudelte die Melodien mit, und als sie geendet hatten, fing auch er sein Lied an. Er sang:

Wer seines Leibes Alter zählet
  Nach Nächten, die er froh durchwacht,
Wer, ob ihm auch der Thaler fehlet,
  Sich um den Groschen lustig macht,
Der findet in uns seine Leute,
  Der sei uns brüderlich gegrüßt,
Weil ihn, wie uns, der Gott der Freude
  In seine sanften Arme schließt.

Wenn von dem Tanze sanft gewieget,
  Von Flötentönen süß berauscht,
Fein Liebchen sich im Arme schmieget
  Und Blick um Liebesblick sich tauscht;
Da haben wir im Flug genossen,
  Und schnell den Augenblick erhascht,
Und Herz am Herzen festgeschlossen
  Der Lippen süßen Gruß genascht.

Den Wein kannst du mit Gold bezahlen,
  Doch ist sein Feuer bald verraucht,
Wenn nicht der Gott in seine Strahlen,
  In seine Geistergluth dich taucht;
Uns, die wir seine Hymnen singen,
  Uns leuchtet seine Flamme vor,
Und auf der Töne freien Schwingen
  Steigt unser Geist zum Geist empor.

Drum, die ihr frohe Freundesworte
  Zum würdigen Gesang erhebt,
Euch grüß' ich, wogende Akkorde,
  Daß ihr zu uns herniederschwebt!

Sie tauchen auf — sie schweben nieder,
Im Vollton rauschet der Gesang,
Und lieblich hallt in unsere Lieder
Der vollen Gläser Feierklang.

So haben's immer wir gehalten
Und bleiben fürder auch dabei,
Und mag die Welt um uns veralten,
Wir bleiben ewig jung und neu:
Denn wird einmal der Geist uns trübe,
Wir baden ihn im alten Wein,
Und ziehen mit Gesang und Liebe
In unsern Freudenhimmel ein.

Ob dies des ewigen Juden eigene Poesie war, kann ich nicht bestimmt sagen, doch ließ er mich zu Zeiten merken, daß er auch etwas Poet sei; die zwei alten Weingeister waren ganz erfüllt und erbaut davon; sie drückten dem alten Menschen die Hand und geberdeten sich, als hätte er ihnen die ewige Seligkeit verkündigt.

Es schlug auf den Uhren drei Viertel vor zwölf. Der ewige Jude sah mich an und brach auf; ich folgte. Rührend war der Abschied zwischen uns und den Trinkern, und noch auf der Straße hörten wir ihre heiseren Stimmen in wunderlichen Tönen singen:

Und wird einmal der Geist uns trübe,
Wir baden ihn im alten Wein,
Und ziehen mit Gesang und Liebe
In unsern Freudenhimmel ein.

Satans Besuch bei Herrn von Goethe

nebst

einigen einleitenden

Bemerkungen über das Diabolische in der deutschen Literatur.

Von Zeit zu Zeit seh ich den Alten gern
Und hüte mich, mit ihm zu brechen,
Es ist gar hübsch von einem großen Herrn,
So menschlich mit dem Teufel selbst zu sprechen.

Goethe.

Sechzehntes Kapitel.

Bemerkungen über das Diabolische in der deutschen Literatur.

Die Idee eines Teufels ist so alt als die Welt und nicht erst durch die Bibel unter die Menschen gekommen. Jede Religion hat ihre Dämonen und bösen Geister, — natürlich weil die Menschen selbst von Anfang an gesündigt haben und nach ihrem gewöhnlichen Anthropomorphismus das Böse, das sie sahen, einem Geiste zuschrieben, dessen Geschäft es sei, überall Unheil anzurichten. — So würde ich ungefähr sprechen, wenn ich es bis zum Professor der Philosophie gebracht hätte und nun über die Idee eines Teufels mich breit machen müßte.

In meiner Stellung aber lache ich über solche Demonstrationen, die gewöhnlich darauf auslaufen, daß man mich mit zehnerlei Gründen hinweg zu disputiren sucht; ich lache darüber und behaupte, die Menschen, so dumm sie hie und da sein mögen, merken doch bald, wenn es nicht ganz geheuer um sie her ist, und mögen sie mich nun Ariman oder das böse Princip, Satan oder

Herr Urian nennen, sie kennen mich in allen Völkern und Sprachen. Es ist doch eine schöne Sache um das „dicier hic est“, darum behagt mir auch die deutsche Literatur so sehr. Haben sich nicht die größten Geister dieser Nation bemüht, mich zu verherrlichen und, wenn ich's nicht schon wäre, mich ewig zu machen?

In meiner Dissertatio de rebus diabolicis sage ich unter anderem hierüber Folgendes: „§. 8. Die Idee, das moralische Verderben in einer Person darzustellen, mußte sich daher den Dichtern bald aufdrängen; diese waren, wie es in Deutschland meistens der Fall war, philosophisch gebildet, doch war ihre Philosophie wie ihre Moral von jener breiten, dicken Sorte, die nicht mit Leichtigkeit über Gegenstände hinzugleiten weiß; daher kam es, daß auch die Gebilde ihrer Phantasie jenes philosophische Blei an den Füßen trugen, das sie nicht mit Gewandtheit auftreten ließ; sie stolperten auf die Bühne und von der Bühne, machten sich breit in Philosophemen, die der zehnte nicht sogleich verstand, und drehten und wandten sich, als sollten sie auf einer engen Brücke ohne Geländer in Reifröcken einander ausweichen.

Daher kam es, daß auch die Teufel dieser Poeten gänzlich verzeichnet waren. Betrachten wir z. B. Klingers Satan. Wie vielen Bombast hat dieser arme Teufel zuerst in der Hölle und dann auf der Erde herzuleiern!

Klingemanns Teufel! Glaubt man nicht, er habe ihn nur geschwind aus dem Puppenspiel von der Straße geholt, ihm die Glieder ausgereckt, bis er die rechte Größe hatte, und ihn dann in die Scene gesetzt? Man begreift nicht, wie ein Mensch sich von einem solchen Ungethüm sollte verführen lassen.“

Es gibt noch mehrere solcher literarischen Ungethüme, die hier aufzuführen der Raum nicht erlaubt. Sie alle haben mir von jeher viel Spaß gemacht, und ich kam mir oft vor wie der Policinello des italienischen Lustspiels; ich war bei diesen Leuten eine stehende Figur, die, wenn auch etwas anders aufgeputzt, doch immer wieder die Hörner herausstreckte, und unter welche man zu besserer Kenntniß ein Ecce homo, sehet, das ist der Teufel, schrieb.

Doch auch dem Teufel muß man Gerechtigkeit widerfahren lassen, sagt ein altes Sprüchwort, folglich muß der Teufel zur Revanche auch wieder gerecht sein. „Ein jeder gibt, wie er's kann,“

fuhr ich in der Dissertation fort, „und wie sich in jenen Poeten das moralische Verderben bei jedem wieder in andern Reflexen abspiegelte, so gaben sie auch ihre Teufel. Daher kommt es, daß Herr Urian bei Klopstock wieder bei weitem anders aussieht.

Jener Abadonna ist ein gefallener Engel, dem das höllische Feuer die Flügel versengte, der sich aber auch jetzt noch nobel und würdig ausnehmen soll. Aber leider ist dieser Zweck doch ein wenig verfehlt; mir wenigstens kommt dieser Klopstock'sche Gottseibeiuns vor, wie ein Elegant, der, wegen Unarten aus den Salons verwiesen, sich in den Tabagien und spießbürgerlichen Clubs nicht recht zu finden weiß und darum unanständig jammert."

So ungefähr sprach ich mich in jener gelehrten Dissertation aus, und ich gebe noch heute zu, daß die Auffassung wie jeder Idee, so auch der des Teufels, sich nach den individuellen Ansichten des Dichters über das Böse richten muß; dies Alles aber entschuldigt keineswegs jenen berühmten Mann, der, kraft seines umfassenden Genies, nicht den engen Grenzen seines Vaterlandes oder der Spanne Zeit, in welcher er lebt, sondern der Erde und künftigen Jahrhunderten angehören könnte, es entschuldigt ihn nicht darin, daß er einen so schlechten Teufel zur Welt gebracht hat.

Der Goethe'sche Mephistopheles ist eigentlich nichts anderes, als jener gehörnte und geschwänzte Popanz des Volkes. Den Schweif hat er aufgerollt und in die Hosen gesteckt, für die Bocksfüße hat er elegante Stiefeln angezogen, die Hörner hat er unter dem Barett verborgen — siehe da den Teufel des großen Dichters! Man wird mir einwenden: das gerade ist ja die große Kunst des Mannes, daß er tausend Fäden zu spinnen weiß, durch die er seine kühnen Gedanken, seine hohen überschwenglichen Ideen an das Volksleben, an die Volkspoesie knüpft. — Halt, Freund! Ist es eines Mannes, der, wie sie sagen, so hoch über seinem Gegenstand steht und sich nie von ihm beherrschen läßt, ist es eines solchen Dichters würdig, daß er sich in diese Fesseln der Popularität schmiegt? Sollte nicht der königliche Adler dieses Volk bei seinem populären Schopf fassen und mit sich in seine Sonnenhöhe tragen?

Verzeihe, Werthester, erhalte ich zur Antwort, Du vergissest, daß unter diesem Volke mancher eine Perrücke trägt; würde ein solcher nicht in Gefahr sein, daß ihm der Zopf breche, und er aus

halber Höhe wieder zur Erde stürze? Siehe! der Meister hat dies besser bedacht; er hat aus jenen tausend Fäden, von welchen ich Dir sagte, eine Strickleiter geflochten, auf welcher seine Jünger säuberlich und ohne Gefahr zu ihm hinaufklimmen. Der Meister aber setzet sie zu sich in seine Arche, gleich Noah schwebt er mit ihnen über der Sündfluth jetziger Zeit und schaut ruhig wie ein Gott in den Regen hinaus, der aus den Federn der kleinen Poeten strömt.

Ein wässeriges Bild! entgegne ich, und zugleich eine Sottise. Befand sich denn in jener Arche nicht mehr Vieh als Menschen? Und will der Meister warten, bis die Fluth sich verlaufe und dann seine Stierlein und Eselein, seine Pfauen und Kameele, Paar und Paar auf die Erde spazieren lassen?

Will er vielleicht, wie jener Patriarch, die Erfindung des Weines sich zuschreiben, sich ein Patent darüber ausstellen lassen und über seine Schenke schreiben: „Hier allein ist Echter zu haben," wie Maria Farina auf sein Kölnisches Wasser, so für alle Schäden gut ist?

Aber, um wieder auf den Mephistopheles zu kommen; gerade dadurch, daß er einen so überaus populären und gemeinen Teufel gab, hat Goethe offenbar nichts für die Würde seines schönsten Gedichtes gewonnen. Er wird zwar viele Leser herbeiziehen, dieser Mephisto, viele Tausende werden ausrufen: „Wie herrlich! das ist der Teufel, wie er leibt und lebt." Um die übrigen Schönheiten des Gedichtes bekümmern sie sich sehr wenig; sie sind vergnügt, daß es endlich einmal eine Figur in der Literatur gibt, die ihrer Sphäre angemessen ist.

Aber erkennst Du denn nicht, wird man mir sagen, erkennst Du nicht die herrliche, tiefe Ironie, die gerade in diesem Mephistopheles liegt?

Ironie? Und welche? Ich sehe nichts in diesem meinem Conterfei als den gemeinen Ritter von dem Pferdefuß, wie er in jeder Spinnstube beschrieben wird. Man erlaube mir, dieses Bild noch näher zu beleuchten. Ich werde nämlich vorgestellt als ein Geist, der beschworen werden kann, der sich nach magischen Gesetzen richten muß:

„Gesteh' ich's nur, daß ich hinausspaziere,
Verbietet mir ein kleines Hinderniß,
Der Drudenfuß auf Eurer Schwelle;"

und

„— dieser Schwelle Zauber zu zerspalten,
Bedarf ich eines Rattenzahns;"

daher befiehlt

„Der Herr der Ratten und der Mäuse,
Der Fliegen, Frösche, Wanzen, Läuse"

in einer Zauberformel seinem dienstbaren Ungeziefer die Kante, welche ihn bannt, zu benagen. Auch kann ich nicht in das Studirzimmer treten, ohne daß der Doktor Faust dreimal „Herein!" ruft. In andere Zimmer, wie z. B. bei Frau Marthe und in Gretchens Stübchen trete ich ohne diese Erlaubniß. Doch den Schlüssel zu diesen sonderbaren Zumuthungen finden wir vielleicht in dem Vers:

„Gewöhnlich glaubt der Mensch, wenn er nur Worte hört,
Es müsse sich dabei auch etwas denken lassen!"

Doch weiter.

Ich stehe auf einem ganz besonderen Fuß mit den Hexen. Die in der Hexenküche hätte mich gewiß liebevoller empfangen; aber sie sah keinen Pferdefuß, und um mich bei ihr durch mein Wappen zu legitimiren, mache ich eine unanständige Geberde.

„Mein Freund, das lerne wohl verstehen,
Das ist die Art, mit Hexen umzugehen."

Auf dem Brocken in der Walpurgisnacht bin ich noch viel besser bekannt. Das Gehen behagt mir nicht, ich sage daher zum Doktor:

„Verlangst Du nicht nach einem Besenstiele?
Ich wünschte mir den allerderbsten Bock."

Auch hier

„Zeichnet mich kein Knieband aus,
Doch ist der Pferdefuß hier ehrenvoll zu Hauf'."

Um unter diesem gemeinen Gelichter mich recht zu zeigen, tanze ich mit einer alten Hexe und unterhalte mich mit ihr in Zoten, die man nur durch Gedankenstriche

„Der hatt' ein — — — — —
So — es war, gefiel mir's doch"

anzudeuten wagt.

Ich bin selbst in Fausts Augen ein widerwärtiger, hämischer Geselle, der

„— — kalt und frech
Ihn vor sich selbst erniedrigt." —

Ich bin ohne Zweifel von häßlicher, unangenehmer Gestalt und

Gesicht, was man, mit mildem Ausdruck markirt, intrigant, und im gemeinem Leben einen abgefeimten Spitzbuben zu nennen pflegt.

Daher sagt Gretchen von mir:

„Der Mensch, den Du da bei Dir hast,
Ist mir in tiefer inn'rer Seel' verhaßt.
Es hat mir in meinem Leben
So nichts einen Stich ins Herz gegeben
Als des Menschen widrig Gesicht. —
Seine Gegenwart bewegt mir das Blut,
Ich hab' vor dem Menschen ein heimlich Grauen. —
— Kommt er einmal zur Thür herein,
Sieht er immer so spöttisch drein
Und halb ergrimmt. —
Es steht ihm an der Stirn geschrieben,
Daß er nicht mag eine Seele lieben ꝛc."

Daher sage ich auch nachher:

„Und die Physiognomie versteht sie meisterlich,
In meiner Gegenwart wird ihr, sie weiß nicht wie;
Mein Mäskchen da weissagt verborgnen Sinn,
Sie fühlt, daß ich ganz sicher ein Genie,
Vielleicht wohl gar der Teufel bin."

Soll dies bei Gretchen Ahnung sein? Ist sie befangen in der Nähe eines Wesens, das, wie man sagt, ihren Gott verleugnet? Ist es etwa ein unangenehmer Geruch, eine schwüle Luft, die ihr meine Nähe ängstlich macht? Ist es kindlicher Sinn, der den Teufel früher ahnet als der schon gefallene Mensch; wie Hunde und Pferde vor nächtlichem Spuk scheuen, wenn sie ihn auch nicht sehen? Nein — es ist nur allein mein Gesicht, das sie ängstlich macht, so ängstlich, daß sie sagt:

„— Wo er nur mag zu uns treten,
Mein' ich sogar, ich liebte Dich nicht mehr." —

Wozu nun dies? Warum soll der Teufel ein Gesicht schneiden, das jedermann Mißtrauen einflößt, das zurückschreckt, statt daß die Sünde, nach den gewöhnlichsten Begriffen, sich lockend, reizend sehen läßt.

Wer hat nicht die herrlichen Umrisse über Goethes Faust von dem genialen Retsch gesehen! Gewiß, selbst der Teufel muß an einem solchen Kunstwerk Freude haben. Ein paar Striche, ein paar Pünktchen bilden das liebliche, sinnige Gesicht des kindlichen, keuschen

Gretchens, Faust in der vollendeten Blüthe des Mannes steht neben ihr; welche Würde noch in dem gefallenen Göttersohn!

Aber der Maler folgt der Idee des Dichters, und siehe, ein Scheusal in Menschengestalt steht neben jenen lieblichen Bildern. Die unangenehmen Formen des dürren Körpers, das ausgedorrte Gesicht, die häßliche Nase, die tiefliegenden Augen, die verzerrten Mundwinkel — hinweg von diesem Bild, das mich schon so oft geärgert hat.*)

Und warum diese häßliche Gestalt? frage ich noch einmal. Darum, antworte ich, weil Goethe, der so hoch über seinem Werk schwebende Dichter, seinen Satan anthropomorphosirt; um den gefallenen Engel würdig genug darzustellen, kleidet er ihn in die Gestalt eines tief gefallenen Menschen. Die Sünde hat seinen Körper häßlich, mager, unangenehm gemacht. In seinem Gesicht haben alle Leidenschaften gewühlt und es zur Fratze entstellt; aus dem hohlen Auge sprüht die grünliche Flamme des Neides, der Gier; der Mund ist widrig, hämisch wie der eines Elenden, der alles Schöne der Erde schon gekostet hat und jetzt aus Uebersättigung den Mund darüber rümpft; der Unschuld ist es nicht wohl in seiner befleckenden Nähe, weil ihr vor diesen Zügen schaudert.

So hat der Dichter, weil er einen schlechten Menschen vor Augen hatte, einen schlechten Teufel gemalt.

Oder steht etwa in der Mythologie des Herrn von Goethe, der Teufel könne nun einmal nicht anders aussehen, er könne sein Gesicht, seine Gestalt nicht verwandeln? Nein, man lese:

„Auch die Kultur die alle Welt beleckt,
Hat auf den Teufel sich erstreckt;
Das nordische Phantom ist nun nicht mehr zu schauen,
Wo siehst Du Hörner, Schweif und Klauen?
— — — — — — — — — —

*) Man erlaube mir hier eine kleine Anmerkung. Wenn ich nicht irre, so ertappt man hier den Satan auf einer größern Eitelkeit, als man ihm fast zutrauen sollte; gewiß hat ihn nichts anderes gegen jenen verehrten Dichter aufgebracht, als daß er ihn mit etwas lebhaften Farben als häßlich darstellt; diese Bemerkung wird um so wahrscheinlicher, wenn man sich erinnert, daß er oben in dem zweiten Abschnitt selbst gesteht, daß durch seine Incarnation einige Eitelkeit in ihn gefahren sei; Meister Urian gibt sich übrigens durch den übertriebenen Eifer, mit welchem er seine Mißgestalt rügt, eine Blöße, die ihm nicht hätte beigehen sollen.

Du nennst mich Herr Baron, so ist die Sache gut,
Ich bin ein Cavalier wie andre Cavaliere."

Und an einem andern Ort läßt er mich mein Gesicht ein „Mäskchen" nennen; folglich kann er sich eine Maske geben, kann sich verwandeln; aber, wie gesagt, der Dichter hat sich begnügt, das nordische Phantom dennoch beizubehalten, nur daß er mich von „Hörnern, Schweif und Klauen" dispensirt.

Dies ist das Bild des Mephistopheles, dies ist Goethes Teufel, jenes nordische Phantom soll mich vorstellen. Darf nun ein vom Dichter so hochgestellter Mensch durch eine so niedrige Kreatur, die sich schon durch ihre Maske verdächtig macht, ins Verderben geführt werden? Darf jener große Geist, der noch in seinem Falle die Uebrigen hoch überragt, darf er durch einen gewöhnlichen „Bruder Liederlich", als welchen sich Mephisto ausweist, herabgezogen werden? Und — muß nicht diese Maske der Würde jener Tragödie Eintracht thun?

Doch ich schweige. An geschehenen Dingen ist nichts zu ändern, und meine verehrte Großmutter würde über diesen Gegenstand zu mir sagen: „Söhnchen! Diabole! Bedenke, daß ein großer Dichter ein großes Publikum haben, und um ein großes Publikum zu bekommen, so populär als möglich sein muß."

Siebenzehntes Kapitel.

Der Besuch.

Bei diesem Allem bleibt Faust ein erhabenes Gedicht und Goethe einer der ersten Geister seiner Zeit, und man darf sich daher nicht wundern, daß ich ein großes Verlangen in mir fühlte, diesen Mann einmal zu sehen. Ich hätte ihm einen unerwarteten Besuch machen können; ja, wenn ich oft recht ärgerlich über mein Zerrbild war, stand ich auf dem Sprung, ihm einmal im Costüm des Mephistopheles nächtlicher Weile zu erscheinen, um ihm einigen Schrecken in die Glieder zu jagen; aber eine gewisse Gutmüthigkeit, die man zuweilen an mir gefunden hat, hielt mich immer wieder ab, dem alten Mann eine schlaflose Nacht zu machen.

Ich entschloß mich daher, als Doctor legens, ein ehrsamer Titel auf Reisen, ihn zu besuchen, und als solcher kam ich in Weimar

an. Es ist mit berühmten Leuten wie mit einem fremden Thiere. Kommt ein ehrlicher Pächter mit seiner Familie in die Stadt auf den Jahrmarkt, so ist sein Erstes, daß er in der Schenke den Hausknecht fragt: „Wann kann man den Löwen sehen, Bursche?“ „Mein Herr,“ antwortet der Gefragte, „die Affen und der Seehund sind den ganzen Tag zu haben, der Löwe aber ist am besten aufgelegt, wenn er das Futter im Leibe hat; daher rathe ich, um jene Zeit hinzugehen.“

Gerade so erging es mir in Weimar. Ich fuhr von Jena aus mit einem jungen Amerikaner hinüber. Auch in sein Vaterland war des Dichters Ruhm schon längst gedrungen, und er machte auf der großen Tour durch Europa dem berühmten Manne zu Ehren schon einen Umweg von zwanzig Meilen. In dem Gasthof, wo wir abgestiegen waren, fragten wir sogleich, um welche Zeit wir bei Herrn von Goethe vorkommen könnten? Wir waren in Reisekleidern, die besonders bei meinem Gefährten etwas unscheinbar geworden waren. Der Wirth musterte uns daher mit mißtrauischen Blicken und fragte, ehe er noch unsere Frage beantwortete, ob wir auch Fräcke bei uns hätten.

Wir waren glücklicherweise beide damit versehen, und unser Wirth versprach, uns sogleich anmelden zu lassen. „Sie werden wahrscheinlich nach dem Diner, um fünf Uhr, angenommen werden. Um diese Zeit sind Seine Excellenz am besten zu sprechen. Zweifle auch gar nicht, daß Sie angenommen werden, denn wenn man, wie der Herr hier, eigens deswegen aus Amerika nach Weimar kommt, wäre es doch unbarmherzig, einen ungesehen wieder fortzuschicken.“

Dieser Patriotismus ging wahrhaftig sehr weit. Doch wir ließen den guten Mann in dem Glauben, der junge Philadelphier komme recta nach Weimar und gehe von da wieder heim. Uebrigens hatte er richtig prophezeit: Doctor legens Supfer, wie ich mich nannte, und Forthill aus Amerika waren auf fünf Uhr bestellt.

Endlich schlug die Stunde, wir machten uns auf den Weg. Der Dichter wohnt sehr schön. Eine sanfte, geschmackvolle, mit Statuen dekorirte Treppe führt zu ihm. Eine tiefe geheimnißvolle Stille lag auf dem Hausgang, den wir betraten. Schweigend führte uns der Diener in das Besuchszimmer. Behagliche Eleganz, Zierlichkeit und Feinheit, verbunden mit Würde, zeichneten dieses Zim-

mer aus. Mein junger Gefährte betrachtete staunend diese Wände, diese Bilder, diese Meubles. So hatte er sich wohl das Stübchen des Dichters nicht vorgestellt. Mit der Bewunderung dieser Umgebungen schien auch die Angst vor der Größe des Erwarteten zu steigen. Alle Nuancen von Roth wechselten auf seinem angenehmen Gesicht. Sein Herz pochte hörbar, sein Auge war starr an die Thüre geheftet, durch welche der Gefeierte eintreten mußte.

Ich hatte indeß Muße genug, über den großen Mann nachzudenken. Wie viel weiter, sagte ich mir, wie unendlich weiter helfen dem Sterblichen Gaben des Geistes als der zufällige Glanz der Geburt.

Der Sohn eines unscheinbaren Bürgers von Frankfurt hat hier die höchste Stufe erreicht, die dem Menschen nach dem gewöhnlichen Laufe der Dinge offen steht. Es hat schon mancher diese Stufe erstiegen. Geschäftsmänner vom Fach haben vom bescheidenen Plätzchen an der Thüre alle Sitze ihrer Collegien durchlaufen, bis endlich der Stuhl, der zunächst am Throne steht, sie in seine Arme aufnahm. Mancher hat sich auf dem Schlachtfeld das Portefeuille erkämpft — Goethe hat sich seine eigene Bahn gebrochen, auf welcher ihm keiner voranging, ihm noch keiner gefolgt ist. Er hat bewiesen, daß der Mensch kann, was er will. Denn man sage mir nichts von einem das All umfassenden Genie, von einem Geiste, der sein Zeitalter gebildet, es stufenweise zu dem Höheren geführt habe — das Zeitalter hat ihn gebildet.

Ich kann mir noch wohl denken, welch heilloses Leben Werther in dem lieben Deutschland machte. Die Lotten schienen wie durch einen Zauberschlag aus dem Boden zu wachsen. Die Zahl der Werther war Legion. Aber was war hierin Goethes Verdienst? Hatte es wirklich nur daran gefehlt, daß er das Hörnchen an den Mund setzte, und bei dem ersten Ton, den er angab, mußten Pfaffe und Laie, Nönnchen und Dämchen in wunderlichen Capriolen ihren Sankt-Veitstanz beginnen? Wie heißt dieses große schöpferische Geheimniß? Alles zur rechten Zeit. Der Siegwart hatte die harten Herzen abgethaut und sie für allen möglichen Jammer, für Mondschein und Gräber empfänglich gemacht, da kommt Goethe —

Die Thüre ging auf, — er kam.

Dreimal bückten wir uns tief — und wagten es dann, an ihm hinauf zu blinzeln. Ein schöner, stattlicher Greis! Augen so klar

und helle wie die eines Jünglings, die Stirne voll Hoheit, der Mund voll Würde und Anmuth. Er war angethan mit einem feinen, schwarzen Kleid, und auf seiner Brust glänzte ein schöner Stern. — Doch er ließ uns nicht lange Zeit zu solchen Betrachtungen. Mit der feinen Wendung eines Weltmannes, der täglich so viele Bewunderer bei sich sieht, lud er uns zum Sitzen ein.

Was war ich doch für ein Esel gewesen, in dieser so gewöhnlichen Maske zu ihm zu gehen! Doctores legentes mochte er schon viele Hunderte gesehen haben. Amerikaner, die, wie unser Wirth meinte, ihm zu lieb auf die See gingen, gewiß wenige. Daher kam es auch, daß er sich meist mit meinem Gefährten unterhielt. Hätte ich mich doch für einen gelehrten Irokesen oder einen schönen Geist vom Mississippi ausgegeben! Hätte ich ihm nicht Wunderdinge erzählen können, wie sein Ruhm bis jenseits des Ohio gedrungen, wie man in den Cabanen von Louisiana über ihn und seinen Wilhelm Meister sich unterhalte? — So wurden mir einige unbedeutende Floskeln zu Theil, und mein glücklicher Gefährte durfte den großen Mann unterhalten.

Wie falsch sind aber oft die Begriffe, die man sich von der Unterhaltung mit einem großen Manne macht! Ist er als witziger Kopf bekannt, so wähnt man, wenn man ihn zum ersten Mal besucht, einer Art von Elektrisirmaschine zu nahen. Man schmeichelt ihm, man glaubt, er müsse dann Witzfunken von sich strahlen, wie die schwarzen Katzen, wenn man ihnen bei Nacht den Rücken streichelt. Ist er ein Romandichter, so spitzt man sich auf eine interessante Novelle, die der Berühmte zur Unterhaltung nur geschwind aus dem Aermel schütteln werde. Ist er gar ein Dramatiker, so theilt er uns vielleicht freundschaftlich den Plan zu einem neuen Trauerspiel mit, den wir dann ganz warm unsern Bekannten wieder vorsetzen können. Ist er nun gar ein umfassender Kopf wie Goethe, einer, der, so zu sagen, in allen Sätteln gerecht ist — wie interessant, wie belehrend muß die Unterhaltung werden! Wie sehr muß man sich aber auch zusammen nehmen, um ihm zu genügen.

Der Amerikaner dachte auch so, ehe er neben Goethe saß. Sein Ich fuhr, wie das des guten Walt, ehe er zum Flitte kam,*)

*) Jean Pauls Flegeljahre.

ängstlich oben in allen vier Gehirnkammern und darauf unten in beiden Herzkammern wie eine Maus umher, um darin ein schmackhaftes Ideenkörnchen aufzutreiben, das er ihm zutragen und vorlegen könnte zum Imbiß. Er blickte angstvoll auf die Lippen des Dichters, damit ihm kein Wörtchen entfalle, wie der Candidat auf den strengen Examinator; er knickte seinen Hut zusammen und zerpflückte einen glacirten Handschuh in kleine Stücke. Aber welcher Zentnerstein mochte ihm vom Herz fallen, als der Dichter aus seinen Höhen zu ihm herabstieg und mit ihm sprach, wie Hans und Kunz in der Kneipe. Er sprach nämlich mit ihm vom guten Wetter in Amerika, und indem er über das Verhältniß der Winde zu der Luft, der Dünste des wasserreichen Amerikas zu denen in unserem alten Europa sich verbreitete, zeigte er uns, daß das All der Wissenschaft in ihm aufgegangen sei; denn er war nicht nur lyrischer und epischer Dichter, Romanist und Novellist, Lustspiel- und Trauerspieldichter, Biograph (sein eigener) und Uebersetzer — nein, er war auch sogar Meteorolog!

Wer darf sich rühmen, so tief in das geheimnißvolle Reich des Wissens eingedrungen zu sein? Wer kann von sich sagen, daß er mit jedem seine Sprache, d. h. nicht seinen vaterländischen Dialekt, sondern das, was ihm gerade geläufig und werth sein möchte, sprechen könne! Ich glaube, wenn ich mich als reisender Koch bei ihm aufgeführt hätte, er hätte sich mit mir in gelehrte Diskussionen über die geheimnißvolle Composition einer Gänseleberpastete eingelassen, oder nach einer Sekundenuhr berechnet, wie lange man ein Beefsteak auf jeder Seite schmoren müsse.

Also über das schöne Wetter in Amerika sprachen wir, und siehe — das Armesündergesicht des Amerikaners hellte sich auf, die Schleusen seiner Beredsamkeit öffneten sich — er beschrieb den feinen, weichen Regen von Canada, er ließ die Frühlingsstürme von New-York brausen und pries die Regenschirmfabrik in der Franklinstraße zu Philadelphia. Es war mir am Ende, als wäre ich gar nicht bei Goethe, sondern in einem Wirthshause unter guten alten Gesellen, und es würde bei einer Flasche Bier über das Wetter gesprochen, so menschlich, so cordial war unser Diskurs; aber das ist ja gerade das große Geheimniß der Conversation, daß man sich angewöhnt — nicht gut zu sprechen, sondern gut zu hören.

Wenn man dem weniger Gebildeten Zeit und Raum gibt zu sprechen, wenn man dabei ein Gesicht macht, als lausche man aufmerksam auf seine Honigworte, so wird er nachher mit Enthusiasmus verkünden, daß man sich bei dem und dem köstlich unterhalte.

Dies wußte der vielerfahrene Dichter, und statt uns von seinem Reichthum ein Scherflein abzugeben, zog er es vor, mit uns Witterungsbeobachtungen anzustellen.

Nachdem wir ihn hinlänglich ennuyirt haben mochten, gab er das Zeichen zum Aufstehen, die Stühle wurden gerückt, die Hüte genommen, und wir schickten uns an, unsere Abschiedscomplimente zu machen. Der gute Mann ahnte nicht, daß er den Teufel citire, als er großmüthig wünschte, mich auch ferner bei sich zu sehen; ich sagte ihm zu und werde es seiner Zeit schon noch halten, denn wahrhaftig, ich habe seinen Mephistopheles noch nicht hinuntergeschluckt. Noch einen — zwei Bücklinge, wir gingen.

Stumm und noch ganz stupid vor Bewunderung, folgte mir der Amerikaner nach dem Gasthof; die Röthe des lebhaften Diskurses lag noch auf seiner Wange, zuweilen schlich ein beifälliges Lächeln um seinen Mund, er schien höchst zufrieden mit dem Besuch.

Auf unserem Zimmer angekommen, warf er sich heroisch auf

einen Stuhl und ließ zwei Flaschen Champagner auftragen. Der Kork fuhr mit einem Freudenschuß an die Decke, der Amerikaner füllte zwei Gläser, bot mir das eine und stieß an auf das Wohl jenes großen Dichters.

„Ist es nicht etwas Erfreuliches," sagte er, „zu finden, so hocherhabene Männer seien wie unser einer? War mir doch angst und bange vor einem Genie, das dreißig Bände geschrieben; ich darf gestehen, bei dem Sturm, der uns auf offener See erfaßte, war mir nicht so bange. Und wie herablassend war er, wie vernünftig hat er mit uns diskutirt, welche Freude hatte er an mir, wie ich aus dem neuen Lande kam!" Er schenkte sich dabei fleißig ein und trank auf seine und des Dichters Gesundheit, und von der erlebten Gnade und vom Schaumwein benebelt, sank er endlich mit dem Entschluß, Amerikas Goethe zu werden, dem Schlaf in die Arme.

Ich aber setzte mich zu dem Rest der Bouteillen. Dieser Wein ist von allen Getränken der Erde der, welcher mir am meisten behagt, sein leichter, flüchtiger Geist, der so wenig irdische Schwere mit sich führt, macht ihn würdig, von Geistern, wenn sie in menschlichen Körpern die Erde besuchen, gekostet zu werden.

Ich mußte lächeln, wenn ich auf den seligen Schläfer blickte; wie leicht ist es doch für einen großen Menschen, die andern Menschen glücklich zu machen; er darf sich nur stellen, als wären sie ihm so ziemlich gleich, und sie kommen beinahe vom Verstand.

Dies war mein Besuch bei Goethe, und wahrhaftig, ich bereute nicht, bei ihm gewesen zu sein, denn

„Von Zeit zu Zeit seh ich den Alten gern
Und hüte mich, mit ihm zu brechen,
Es ist gar hübsch von einem großen Herrn,
So menschlich mit dem Teufel selbst zu sprechen."

Der Festtag im Fegefeuer.

Eine Skizze.

„Das größte Glück der Geschichtsschreiber ist, daß die Todten nicht gegen ihre Ansichten protestiren können."

Welt und Zeit. I.

Achtzehntes Kapitel.

Beschreibung des Festes. Satan lernt drei merkwürdige Subjekte kennen.

Ich theile hier einen Abschnitt aus meinen Memoiren mit, welcher zwar nicht mich selbst betrifft, den ich mir aber aufzeichnete, weil er mir sehr interessant war und vielleicht auch andern nicht ohne einiges Interesse sein möchte. Er führt die Aufschrift: „Der Festtag im Fegefeuer," und kam durch folgende Veranlassung zu diesem Titel. Es ist auf der Erde bei allen großen Herren und Potentaten Sitte, ihre Freude und ihre Trauer recht laut und deutlich zu begehen. Wenn ein aus fürstlichem Blute stammender Leib dem Staube wieder gegeben wird, haben die Küster im Lande schwere Arbeit, denn man läutet viele Tage lang alle Glocken. Wird eine Prinzessin oder gar ein Stammhalter geboren, so verkündet schrecklicher Kanonendonner diese Nachricht. Landesväterliche oder landesmütterliche Geburtstage werden mit allem möglichen Glanz begangen. Die Bürgermilizen rücken aus, die Honoratioren halten einen Schmaus, Abends ist Ball, oder doch wenigstens in den Landstädtchen bière dansante. Kurz, alles lebt in dulci jubilo an solchen Tagen.

Um nun meiner guten Großmutter eine Ehre zu erweisen, hielt ich es auch schon seit mehreren Jahrhunderten so. Im Fegefeuer, wo sie sich gewöhnlich aufhält, ist immer an diesem Tage allgemeine Seelenfreiheit. Die Seelen bekommen diesen Tag über den Körper, den sie auf der Oberwelt hatten, ihre Kleider, ihre Gewohnheiten, ihre Sitten. Was von Adel da ist, muß Deputationen zum Handkuß der Alten schicken (in pleno können sie nicht vorgelassen werden, weil sonst die Prozession einige Tage lang dauerte). Ehemalige Hofmarschälle, Kammerherren u. s. w. haben den großen Dienst und schätzen es sich zur Ehre, die Honneurs zu machen, die Festlichkeiten zu leiten, die Touren bei den Bällen, welche Abends gegeben werden, zu arrangiren u. s. w.

Ich erfülle durch diese Festlichkeiten einen doppelten Zweck. Einmal fühlt sich chère Grande-Maman ungemein geschmeichelt durch diese Aufmerksamkeit, zweitens gelte ich unter den Seelen für einen honneten Mann, der ihnen auch ein Vergnügen gönnt, drittens macht dieser einzige Tag, in Freude und alten Gewohnheiten zugebracht, daß die Seelen sich nachher um so unglücklicher fühlen, was ganz in den Zweck einer solchen Anstalt, wie das Fegefeuer ist, paßt.

An einem solchen Festtag gehe ich dann verkleidet durch die Menge. Manchmal erkennt man mich zwar, ein tausendstimmiges „Vivat der Herr Teufel! Vive le Diable!“ erfreut dann mein landesväterliches Herz; doch weiß ich wohl, daß es nicht weniger erzwungen ist als ein Hurrah auf der Oberwelt; denn sie glauben, ich drücke sie noch mehr, wenn sie nicht schreien.

In meinem Incognito besuche ich dann die verschiedenen Gruppen. Tout comme chez vous, meine Herren, nur etwas grotesker; Kaffeegesellschaften, Thee von allen Sorten, diplomatische, militärische, theologische, staatswirthschaftliche, medizinische Clubs finden sich wie durch natürlichen Instinkt zusammen, machen sich einen guten Tag und führen ergetzliche Gespräche, die, wenn ich sie mittheilen wollte, auf manches Ereigniß neuerer und älterer Zeit ein hübsches Licht werfen würden.

Einst trat ich in einen Saal des Café de Londres (denn, nebenbei gesagt, es ist an diesem Tage alles auf großem Fuß und höchst elegant eingerichtet); ich traf dort nur drei junge Männer,

die aber durch ihr Aeußeres gleich meine Neugierde erweckten und mir, wenn sie ins Gespräch mit einander kommen sollten, nicht wenig Unterhaltung zu versprechen schienen. Ich verwandelte daher meinen Anzug in das Costüm eines flinken Kellners und stellte mich in den Saal, um die Herrschaften zu bedienen.

Zwei dieser jungen Leute beschäftigten sich mit einer Partie Billard. Ich markirte ihnen und betrachtete mir indeß den dritten. Er war nachlässig in einen geräumigen Fauteuil zurückgelehnt, seine Beine ruhten auf einem vor ihm stehenden kleineren Stuhl, seine linke Hand spielte nachlässig mit einer Reitgerte, sein rechter Arm unterstützte das Kinn. Ein schöner Kopf! Das Gesicht länglich und sehr bleich. Die Stirne hoch und frei, von hellbraunen, wohlfrisirten Haaren umgeben, die Nase gebogen und spitzig, wie aus weißem Wachs geformt, die Lippen dünn und angenehm gezogen, das Auge blau und hell, aber gewöhnlich kalt und ohne alles Interesse langsam über die Gegenstände hingleitend. Dies Alles und ein feiner Hut, enger oben als unten, nachlässig auf ein Ohr gedrückt, ließen mich einen Engländer vermuthen. Sein sehr feines, blendend weißes Leinenzeug, die gewählte, überaus einfache Kleidung konnte nur einem Gentleman, und zwar aus den höchsten Ständen, gehören. Ich sah in meiner Liste nach und fand, es sei Lord Robert Fotherhill. Er winkte, indem ich ihn so betrachtete, mit den Augen, weil es ihm wahrscheinlich zu unbequem war, zu rufen. Ich eilte zu ihm und stellte auf seinen Befehl ein großes Glas Rum, eine Havannah-Cigarre und eine brennende Wachskerze vor ihn hin.

Die beiden anderen Herren hatten indeß ihr Spiel beendigt und nahten sich dem Tische, an welchem der Engländer saß; ich warf schnell einen Blick in meine Liste und erfuhr, der eine sei ein junger Franzose, Marquis de Lasulot, der andere ein Baron von Garnmacher, ein Deutscher.

Der Franzose war ein kleines, untersetztes, gewandtes Männchen. Sein schwarzes Haar und der dickgelockte schwarze Backenbart standen sehr hübsch zu einem etwas verbrannten Teint, hochrothen Wangen und beweglichen, freundlichen schwarzen Augen; um die vollen Lippen und das wohlgenährte Kinn zog sich jenes schöne, unnachahmliche Blau, welches den Damen so wohl gefallen soll, und in

England und Deutschland bei weitem seltener als in südlichen Ländern gefunden wird, weil hier der Bartwuchs dunkler, dichter und auch früher zu sein pflegt als dort.

Offenbar ein Incroyable von der Chaussee d'Antin! Das elegante Negligé, wie es bis auf die geringste Kleinigkeit hinaus der eigensinnige Geschmack der Pariser vor vier Monaten (so lange mochte der junge Herr bereits verstorben sein) haben wollte. Von dem mit zierlicher Nachlässigkeit umgebundenen ostindischen Halstuch, dem kleinen blaßrothen Shawl mit einer Nadel à la Duc de Berry zusammengehalten, bis hinab auf die Gamaschen, die man damals seit drei Tagen nach Innen zuknöpfte, bis auf die Schuhe, die, um als modisch zu gelten, an den Spitzen nach der großen Zehe sich hinneigen und ganz ohne Absatz sein mußten, ich sage, bis auf jene Kleinigkeiten, die einem Ungeweihten geringfügig und miserabel, einem, der in die Mysterien hinlänglich eingeführt ist, wichtig und unumgänglich nothwendig erscheinen, war er gewissenhaft nach dem neuesten Geschmack für den Morgen angezogen.

Er schien so eben erst seinem Jean die Zügel seines Cabriolets in die Hand gedrückt, die Peitsche von geglättetem Fischbein kaum in die Ecke des Wagens gelehnt zu haben und jetzt in mein Café hereingeflogen zu sein, mehr um gesehen zu werden als zu sehen, mehr um zu schwatzen als zu hören.

Er lorgnettirte flüchtig den Gentleman im Fauteuil, schien sich an dem ungemeinen Rumglas und dem Rauchapparat, den jener vor sich hatte, ein wenig zu entsetzen, schmiegte sich aber nichtsdestoweniger an die Seite Seiner Lordschaft und fing an zu sprechen:

„Werden Sie heute Abend den Ball besuchen, mein Herr, den uns Monseigneur le Diable gibt? Werden viele Damen dort sein, mein Herr? Ich frage, ich bitte Sie, weil ich wenig Bekanntschaft hier habe.

Mein Herr, darf ich Ihnen vielleicht meinen Wagen anbieten, um uns beide hinzuführen? Es ist ein ganz honnetes Ding, dieser Wagen, habe ich die Ehre, Sie zu versichern, mein Herr; er hat mich bei Latonnier vor vier Monaten achtzehnhundert Franken gekostet. Mein Herr, Sie brauchen keinen Bedienten mitzunehmen, wenn ich die Ehre haben sollte, Sie zu begleiten; mein Jean ist ein Wunderkerl von einem Bedienten."

So ging es im Galopp über die Zunge des Incroyable. Seine

Lordschaft schien sich übrigens nicht sehr daran zu erbauen. Er sah bei den ersten Worten den Franzosen starr an, richtete dann den Kopf ein wenig auf, um seine rechte Hand frei zu machen, ergriff mit dieser — die erste Bewegung seit einer halben Stunde — das Kelchglas, nippte einige Züge Rum, rauchte behaglich seine Cigarre an, legte den Kopf wieder auf die rechte Hand, und schien dem Franzosen mehr mit dem Auge als mit dem Ohr zuzuhören und auch auf diese Art antworten zu wollen; denn er erwiderte auch nicht eine Silbe auf die Einladung des redseligen Franzosen und schien, wie sein Landsmann Shakespeare sagt, „der Zähne doppelt Gatter" vor seine Sprachorgane gelegt zu haben.

Der Deutsche hatte sich während dieses Gespräches dem Tische genähert, eine höfliche Verbeugung gemacht und einen Stuhl dem Lord gegenüber genommen. Man erlaube mir, auch ihn ein wenig zu betrachten. Es war, was man in Deutschland einen gewichsten jungen Mann zu nennen pflegt, ein Stutzer; er hatte blonde, in die Höhe strebende Haare, an die etwas niedere Stirn schloß sich ein allerliebstes Stumpfnäschen, über den Mund hing ein Stutzbärtchen, dessen Enden hinaufgewirbelt waren, seine Miene war gutmüthig, das Auge hatte einen Ausdruck von Klugheit, der, wie gut angebrachtes Licht auf einem grobschattirten Holzschnitt, keinen übeln Effekt hervorbrachte.

Seine Kleidung wie seine Sitten schien er von verschiedenen Nationen entlehnt zu haben. Sein Rock mit vielen Knöpfen und Schnüren war polnischen Ursprungs; er war auf russische Weise auf der Brust vier Zoll hoch wattirt, schloß sich spannend über den Hüften an und formirte die Taille so schlank als die einer hübschen Altenburgerin; er hatte ferner enge Reithosen an, weil er aber nicht selbst ritt, so waren solche nur aus dünnem Nankin verfertigt; aus eben diesem Grunde mochten auch die Sporen mehr zur Zierde und zu einem wohltönenden, Aufmerksamkeit erregenden Gang, als zum Antreiben eines Pferdes dienen. Ein feiner italienischer Strohhut vollendete das gewählte Costüm.

Ich sehe es einem gleich bei der Art, wie er den Stuhl nimmt und sich niedersetzt, an, ob er viel in Zirkeln lebte, wo auch die kleinste Bewegung von den Gesetzen des Anstandes und der feinen Sitte geleitet wird; der Stutzer setzte sich passabel, doch bei weitem

nicht mit jener feinen Leichtigkeit wie der Franzose, und der Engländer zeigte selbst in seiner nachlässigen, halb sitzenden, halb liegenden Stellung mehr Würde als jener, der sich so gut aufrecht hielt, als es nur immer ein Tanzmeister lehren kann.

Diese Bemerkungen, zu welchen ich vielleicht bei weitem mehr Worte verwendet habe, als es dem Leser dieser Memoiren nöthig scheinen möchte, machte ich in einem Augenblicke, denn man denke sich nicht, daß der junge Deutsche mir so lange gesessen, bis ich ihn gehörig abconterfeit hatte.

Der Marquis wandte sich sogleich an seinen neuen Nachbar, „Mein Gott, Herr von Garnmacker," sagte er, „ich möchte verzweifeln; der englische Herr da scheint mich nicht zu verstehen, und ich bin seiner Sprache zu wenig mächtig, um die Conversation mit gehöriger Lebhaftigkeit zu führen; denn ich bitte Sie, mein Herr, gibt es etwas Langweiligeres, als wenn drei schöne junge Leute bei einander sitzen und keiner den andern versteht?"

„Auf Ehre, Sie haben Recht," antwortete der Stutzer in besserem Französisch, als ich ihm zugetraut hätte; „man kann sich zur Noth denken, daß ein Türke mit einem Spanier Billard spielt; aber ich sehe nicht ab, wie wir unter diesen Umständen mit dem Herrn plaudern können."

„J'ai bien compris, Messieurs," sagte der Lord ganz ruhig neben seiner Cigarre vorbei, und nahm wieder einigen Rum zu sich.

„Ist's möglich, Mylord?" rief der Franzose vergnügt. „Das ist sehr gut, daß wir uns verstehen können! Marqueur, bringen Sie mir Zuckerwasser! O, das ist vortrefflich, daß wir uns verstehen, welch schöne Sache ist es doch um die Mittheilung, selbst an einem Ort wie dieser hier."

„Wahrhaftig, Sie haben Recht, Bester," gab der Deutsche zu; „aber wollen wir nicht zusammen ein wenig umherschlendern, um die schöne Welt zu mustern? Ich nenne Ihnen schöne Damen von Berlin, Wien, von allen möglichen Städten meines Vaterlandes, die ich bereist habe; ich hatte oben große Bekanntschaften und Connexionen, und darf hoffen, an diesem versl . . . . Ort manche zu treffen, die ich zu kennen das Glück hatte; Mylord nennt uns die Schönen von London, und Sie, theuerster Marquis, können uns hier Paris im Kleinen zeigen."

II. Bd. Seite 128. M. d. Z.

„Gott soll mich behüten," entgegnete eifrig der Franzose, indem er nach der Uhr sah; „jetzt, um diese frühe Stunde wollen Sie die schöne Welt mustern? Meinen Sie, mein Herr, ich habe in diesem détestable purgatoire so sehr allen guten Ton verlernt, daß ich jetzt auf die Promenade gehen sollte?"

„Nun, nun," antwortete der Stutzer, „ich meine nur, im Fall wir nichts Besseres zu thun wüßten. Sind wir denn nicht hier wie die drei Männer im Feuerofen? Sollen wir wohl ein Loblied singen wie jene? Doch wenn es Ihnen gefällig ist, mein Herr, uns einen Zeitvertreib vorzuschlagen, so bleibe ich gerne hier."

„Mein Gott," entgegnete der Incroyable; „ist dies nicht ein so anständiges Café, als Sie in ganz Deutschland keines haben? Und fehlt es uns an Unterhaltung? Können wir nicht plaudern, so viel wir wollen? Sagen Sie selbst, Mylord, ist es nicht ein gutes Haus, kann man diesen Salon besser wünschen? Nein! Monsieur le Diable hat Geschmack in solchen Dingen, das muß man ihm lassen."

„Une confortable maison!" murmelte Mylord und winkte dem Franzosen Beifall zu. „Et ce salon confortable."

„Gute Tafel, mein Herr?" fragte der Marquis. „Nun, die wird auch da sein; ich denke mir, man speist wohl nach der Karte? Aber, meine Herren, was sagen Sie dazu, wenn wir uns zur Unterhaltung gegenseitig etwas aus unserem Leben erzählen wollten? Ich höre so gerne interessante Abenteuer, und Baron Garnmacker hat deren wohl so viele erlebt als Mylord?"

„Goddam! das war ein vernünftiger Einfall, mein Herr," sagte der Engländer, indem er mit der Reitgerte auf den Tisch schlug, die Füße von dem Stuhl herabzog und sich mit vieler Würde in dem Fauteuil zurecht setzte; „noch ein Glas Rum, Marqueur!"

„Ich stimme bei," rief der Deutsche, „und mache Ihnen über Ihren glücklichen Gedanken mein Compliment, Herr von Lasulot. — Eine Flasche Rheinwein, Kellner! — Wer soll beginnen zu erzählen?"

„Ich denke, wir lassen dies das Loos entscheiden," antwortete Lord Fotherhill, „und ich wette fünf Pfund, der Marquis muß beginnen."

„Angenommen, mein Herr," sagte mit angenehmem Lächeln der

Franzose; „machen Sie die Loose, Herr Baron, und lassen Sie uns ziehen, Nummer Zwei soll beginnen."

Baron Garnmacher stand auf und machte die Loose zurecht, ließ ziehen, und die zweite Nummer fiel auf ihn selbst.

Ich sah den Franzosen dem Lord einen bedeutenden Wink zuwerfen, indem er das linke Auge zugedrückt, mit dem rechten auf den Deutschen hinüber deutete; ich übersetzte mir diesen Wink so: „Geben Sie einmal Acht, Mylord, was wohl unser ehrlicher Deutscher vorbringen mag. Denn wir beide sind schon durch den Rang unsrer Nationen weit über ihn erhaben."

Baron von Garnmacher schien aber den Wink nicht zu beachten; mit großer Selbstgefälligkeit trank er ein Glas seines Rheinweins, wischte in der Eile den Stutzbart mit dem Rockärmel ab und begann.

Neunzehntes Kapitel.

Geschichte des deutschen Stutzers.

„Als mein Großvater, der kaiserlich königlich —"

„Ich bitte Sie, mein Herr," unterbrach ihn der Incroyable, „verschonen Sie uns mit dem Großpapa, und fangen Sie gleich bei Ihrem Vater an; was war er?"

„Nun ja, wenn es Ihnen so lieber ist; aber ich hätte mich gerne bei dem Glanze unserer Familie länger verweilt; mein Vater lebte in Dresden auf einem ziemlich großen Fuß —"

„Was war er denn, der Herr Papa? Sie verzeihen, wenn ich etwas zu neugierig erscheine, aber zu einer Geschichte gehört Genauigkeit."

„Mein Vater," fuhr der Stutzer etwas mißmuthig fort, „war Kleiderfabrikant en gros —"

„Wie," fragte der Lord, „was ist Kleiderfabrikant? Kann man in Deutschland Kleider in Fabriken machen?"

„Hol' mich der Teufel, wie er schon gethan!" rief der Stutzer unwillig, und stieß das Glas auf den Tisch. „Das ist nicht die Art, wie man seine Biographie erzählen kann, wenn man alle Augenblicke von kritischen Untersuchungen unterbrochen wird; mein Vater hatte ein Haus am Alt-Markt; darin hatte er ein Atelier *und hielt Arbeiter,* welche Kleider für die Leute machten!"

„Mon Dieu! Also war er, was wir Tailleur nennen, ein Schneider?"

„Nun, in Gottes Namen, nennen Sie es, wie Sie wollen; kurz, er hatte die Welt gesehen, machte ein Haus, und wenn er auch nicht den Adel und die ersten Bürger in seinen Soirées sah, so war doch ein gewisser guter Ton, ein gewisser Anstand, ein gewisses, ich weiß nicht was, kurz, es war ein ganz anständiger Mann, mein Papa."

Mich selbst erfaßte der Lachkitzel, als ich den garçon tailleur so peroriren hörte, doch ich faßte mich, um den Marqueur nicht aus der Rolle fallen zu lassen. Der Marquis aber hatte sich zurückgelehnt und wollte sich ausschütten vor Lachen, der Engländer sah den Stutzer forschend an, unterdrückte ein Lächeln, das seiner Würde schaden konnte, und trank Rum; der deutsche Baron aber fuhr fort:

„Sie hätten mich, meine Herren, auf der Oberwelt in Daumenschrauben pressen können, und ich hätte meine Maske nicht vor Ihnen abgenommen. Hier ist es ein ganz anderes Ding; wer kümmert sich an diesem schlechten Ort um den ehemaligen Baron von Garnmacher? Darum verletzt mich auch Ihr Lachen nicht im geringsten; im Gegentheil, es macht mir Vergnügen, Sie zu unterhalten!"

„Ah! ce noble trait!" rief der Incroyable und wischte sich die Thränen aus dem Auge. „Reichen Sie mir die Hand und lassen Sie uns Freunde bleiben. Was geht es mich an, ob Ihr Vater Duc oder Tailleur war. Erzählen Sie immer weiter, Sie machen es gar zu hübsch."

„Ich genoß eine gute Erziehung, denn meine Mutter wollte mich durchaus zum Theologen machen, und weil dieser Stand in meinem Vaterlande der eigentlich privilegirte Gelehrtenstand ist, so wurde mir in meinem siebenten Jahre mensa, in meinem achten amo, in meinem zehnten typto, in meinem zwölften pakat eingebläut. Sie können sich denken, daß ich bei dieser ungemeinen Gelehrsamkeit keine gar angenehmen Tage hatte; ich hatte, was man einen harten Kopf nennt; das heißt, ich ging lieber aufs Feld, hörte die Vögel singen, oder sah die Fische den Fluß hinabgleiten, sprang lieber mit meinen Kameraden, als daß ich mich oben in der Dachkammer, die man zum Musensitz des künftigen Pastors eingerichtet

hatte, mit meinem Bröder, Buttmann, Schröder und wie die Schrecklichen alle heißen, die den Knaben mit harten Köpfen wie böse Geister erscheinen, abmarterte.

Ich hatte überdies noch einen andern Hang, der mir viele Zeit raubte; es war die von früher Jugend an mit mir aufwachsende Neigung zu schönen Mädchen. Sommers war es in meiner Dachkammer so glühend heiß wie unter den Bleidächern des Palastes Sanct Marco in Venedig; wenn ich dann das kleine Schiebefenster öffnete, um den Kopf ein wenig in die frische Luft zu stecken, so fielen unwillkürlich meine Augen auf den schönen Garten unseres Nachbars, eines reichen Kaufmanns; dort unter den schönen Akazien auf der weichen Moosbank saß Amalie, sein Töchterlein und ihre Gespielinnen und Vertrauten. Unwiderstehliche Sehnsucht riß mich hin; ich fuhr schnell in meinen Sonntagsrock, frisirte das Haar mit den Fingern zurecht und war im Flug durch die Zaunlücke bei der Königin meines Herzens. Denn diese Charge bekleidete sie in meinem Herzen im vollsten Sinne des Wortes. Ich hatte in meinem elften Jahre den größten Theil der Ritter- und Räuberromane meines Vaterlandes gelesen, Werke, von deren Vortrefflichkeit man in andern Ländern keinen Begriff hat, denn die erhabenen Namen Cramer und Spieß sind nie über den Rhein oder gar den Kanal gedrungen. Und doch, wie viel höher stehen diese Bücher alle, als jene Ritter- und Räuberhistorien des Verfassers von Waverley, der kein anderes Verdienst hat, als auf Kosten seiner Leser recht breit zu sein. Hat der große Unbekannte solche vortreffliche Stellen wie die, welche mir noch aus den Tagen meiner Kindheit im Ohr liegen: „Mitternacht, dumpfes Grausen der Natur, Rüdengebell, Ritter Urian tritt auf?“

Wem pocht nicht das Herz, wem sträubt sich nicht das Haar empor, wenn er Nachts auf einer öden, verlassenen Dachkammer dieses liest? Wie fühlte ich da das „Grausen der Natur!“ Und wenn der Hofhund sein Rüdengebell heulte, so war die Täuschung so vollkommen, daß sich meine Blicke ängstlich an die schlecht verriegelte Thüre hefteten, denn ich glaubte nicht anders, als „Ritter Urian trete auf!“

Was war natürlicher, als daß bei so lebhafter Einbildungskraft auch mein Herz Feuer fing? Jede Bertha, die ihrem Ritter

die Feldbinde umhing, jede Ida, die sich auf den Söller begab, um dem den Schloßberg hinabdonnernden Liebsten noch einmal mit dem Schleier zuzuwedeln, jede Agnes, Hulda u. s. w. verwandelten sich unwillkürlich in Amalien.

Doch auch sie war diesem Tribut der Sterblichkeit unterworfen. Aus ihrer Sparbüchse nämlich wurden die Romane angeschafft. Wenn einer gelesen war, so empfing ich ihn, las ihn auch, trug ihn dann wieder in die Leihbibliothek und suchte dort immer die Bücher heraus, welche entweder keinen Rücken mehr hatten, oder vom Lesen so fett geworden waren, daß sie mich ordentlich angläuzten. Das sind so die echten nach unserem Geschmack, dachte ich, und sicher war es ein Rinaldo Rinaldini, ein Domschütz, ein alter Ueberall und Nirgends oder sonst einer unserer Lieblinge.

Zu Hause band ich ihn dann in alte lateinische Schriften ein, denn Amalie war sehr reinlich erzogen und hätte, wenn auch das Innere des Romans nicht immer sehr rein war, doch nie mit bloßen Fingern den fetten Glanz ihrer Lieblinge betastet. Ehrerbietig trug ich ihn dann in den Garten hinüber und überreichte ihn; und nie empfing ich ihn zurück, ohne daß mir Amalie die schönsten Stellen mit Strickgarn oder einer Stecknadel bezeichnet hätte. So lasen und liebten wir; unsere Liebe richtete sich nach dem Vorbild, das wir gerade lasen; bald war sie zärtlich und verschämt, bald feurig und stürmisch, ja, wenn Eifersuchten vorkamen, so gaben wir uns alle mögliche Mühe, einen Gegenstand, eine Ursache für unser namenloses Unglück zu ersinnen.

Mein gewöhnliches Verhältniß zu der reichen Kaufmannstochter war übrigens das eines Edelknaben von dunkler Geburt, der an dem Hof eines großen Grafen oder Fürsten lebt, eine unglückliche Leidenschaft zu der schönen Tochter des Hauses bekommt und endlich von ihr heimliche aber innige Gegenliebe empfängt. Und wie lebhaft wußte Amalie ihre Rolle zu geben; wie gütig, wie herablassend war sie gegen mich! Wie liebte sie den schönen, ritterlichen Edelknaben, dem kein Hinderniß zu schwer war, zu ihr zu gelangen, der den breiten Burggraben (die Entenpfütze in unserm Hof) durchwatet, der die Zinnen des Walles (den Gartenzaun) erstiegen, um in ihr Gartengemach (die Moosbank unter den Akazien) sich zu schleichen. Tausend Dolche (die Nägel auf dem Zaun, die

meinen Beinkleidern sehr gefährlich waren), tausend Dolche lauern auf ihn, aber die Liebe führt ihn unbeschädigt zu den Füßen seiner Herrin.

Das einzige Unglück meiner Liebe war, daß wir eigentlich gar kein Unglück hatten. Zwar gab es hie und da Grenzstreitigkeiten zwischen dem armen Ritter (meinem Vater) und dem reichen Fürsten (dem Kaufmann), wenn nämlich eines unserer Hühner in seinen Garten hinübergeflogen war und auf seinen Mistbeeten spazieren ging; oder es kam sogar zu wirklicher Fehde, wenn der Fürst einen Herold (seinen Ladendiener) zu uns herüberschickte und um den Tribut mahnen ließ (weil mein Vater eine sehr große Rechnung in dem Contobuche des Fürsten hatte). Aber dies Alles war leider kein nöthigendes Unglück für unsere Liebe und diente nicht dazu, unsere Situation noch romantischer zu machen.

Die einzige Folge, die aus meinem Lesen und meiner Liebe entstand, war mein hartes Unglück, immer unter den Letzten meiner Klasse zu sein und von dem alten Rektor tüchtig Schläge zu bekommen; doch auch darüber belehrte und tröstete mich meine Herrin. Sie entdeckte mir nämlich, daß des Herzogs (des Rektors) ältester Prinz um ihre Liebe gebuhlt und sie aus Liebe zu mir den Jüngling abgewiesen habe; er habe gewiß unsere Liebe und den Grund seiner Abweisung entdeckt und sie dem alten Vater, dem Rektor, beigebracht, der sich dafür auf eine so unwürdige Art an mir räche. Ich ließ die Gute auf ihrem Glauben, wußte aber wohl, woher die Schläge kamen; der alte Herzog wußte, daß ich die unregelmäßigen griechischen Verba nicht lernte, und dafür bekam ich Schläge.

So war ich fünfzehn und meine Dame vierzehn Jahre alt geworden; ungetrübt war bis jetzt der Himmel unserer Liebe gewesen; da ereigneten sich mit einem Mal zwei Unglücksfälle, wovon schon einer für sich hinreichend gewesen wäre, mich aus meinen Höhen herabzuschmettern.

Es war die Zeit, wo nach dem Frieden von Paris die Fouqué'schen Romane anfingen, in meinem Vaterlande Mode zu werden..."

„Was ist das, Fouqué'sche Romane?" fragte der Lord.

„Das sind lichtbraune, fromme Geschichtchen; doch durch diese Definition werden Sie nicht mehr wissen als vorher. Herr von Fouqué ist ein frommer Rittersmann, der, weil es nicht mehr an der Zeit ist, mit Schwert und Lanze zu turnieren, mit der Feder in

die Schranken reitet und kämpft wie der gewaltigen Währinger einer. Er hat das ein wenig rohe und gemeine Mittelalter modernisirt, oder vielmehr unsere heutige modische Welt in einigen frommen Mystizismus einbalsamirt und um fünfhundert Jahre zurückgeschoben. Da schmeckt nun alles ganz süßlich und sieht recht anmuthig, lichtdunkel aus; die Ritter, von denen man vorher nichts anderes wußte, als sie seien derbe Landjunker gewesen, die sich aus Religion und feiner Sitte so wenig machten als der Großtürke aus dem sechsten Gebot, treten hier mit einer bezaubernden Courtoisie auf, sprechen in feinen Redensarten, sind hauptsächlich fromm und kreuzgläubig.

Die Damen sind moderne Schwärmerinnen, nur keuscher, reiner, mit steifen Kragen angethan und überhaupt etwas ritterlich aufgeputzt. Selbst die edlen Rosse sind glänzender als heutzutage und haben ordentlich Verstand, wie auch die Wolfshunde und andere solche Gethiere."

„Mon dieu! Solchen Unsinn liest man in Deutschland?" rief der Franzose und schlug vor Verwunderung die Hände zusammen.

„O ja, meine Herren, man liest und bewundert. Es gab eine Zeit bei uns, wo wir davon zurückgekommen waren, alles an fremden Nationen zu bewundern; da wir nun, auf unsere eigenen Herrlichkeiten beschränkt, nichts an uns fanden, das wir bewundern konnten, als die tempi passati — so warfen wir uns mit unserem gewöhnlichen Nachahmungseifer auf diese und wurden allesammt altdeutsch.

Mancher hatte aber nicht Phantasie genug, um sich ganz in jene herrlichen vergangenen Zeiten hineinzudenken, man fühlte allgemein das Bedürfniß von Handbüchern, die, wie Modejournale neuerer Zeit, über Sitten und Gebräuche bei unseren Vorfahren uns belehrt hätten; da trat jener fromme Ritter auf, ein zweiter Orpheus griff er in die Saiten, und es entstand ein neu Geschlecht; die Mädchen, die bei den französischen Garnisonen etwas frivol geworden waren, wurden sittige, keusche, fromme Fräulein, die jungen Herren zogen die modischen Fräcke aus, ließen Haar und Bart wachsen, an die Hemden eine halbe Elle Leinwand setzen, und ‚Kleider machen Leute', sagt ein Sprichwort, probatum est; auch sie waren tugendlich, tapfer und fromm."

„Goddam! Sie haben Recht, ich habe solche Figuren gesehen," unterbrach ihn der Engländer; „vor acht Jahren machte ich die große Tour und kam auch nach der Schweiz. Am Vierwaldstädter See ließ ich mir den Ort zeigen, wo die Schweizer ihre Republiken gestiftet haben. Ich traf auf der Wiese eine Gesellschaft, die wunderlich, halb modern, halb aus den Garderoben früherer Jahrhunderte sich gekleidet zu haben schien. Fünf bis sechs junge Männer saßen und standen auf der Wiese und blickten mit glänzenden Augen über den See hin. Sie hatten wunderbare Mützen auf dem Kopf, die fast anzusehen waren wie Pfannkuchen. Lange wallende Haare fielen in malerischer Unordnung auf Rücken und Schultern; den Hals trugen sie frei und hatten breite, zierlich gestickte Kragen, wie heutzutage die Damen tragen, herausgelegt.

Ein Rock, der offenbar von einem heutigen Meister, aber nach antiker Form gemacht war, kleidete sie nicht übel; er schloß sich eng um den Leib und zeigte überall den schönen Wuchs der jungen Männer. In sonderbarem Contrast damit standen weite Pluderhosen von grober Leinwand. Aus ihren Röcken sahen drohende Dolchgriffe hervor, und in der Hand trugen sie Beilstöcke, ungefähr wie die römischen Liktoren. Gar nicht recht wollte aber zu diesem Costüm passen, daß sie Brillen auf der Nase hatten und gewaltig Tabak rauchten.

Ich fragte meinen Führer, was das für eine sonderbare Armatur und Uniform wäre, und ob sie vielleicht eine Besatzung der Grütli-Wiese vorstellen sollten? Er aber belehrte mich, daß es fahrende Schüler aus Deutschland wären. Unwillkürlich drängte sich mir der Gedanke an den fahrenden Ritter Don Quixote auf, ich stieg lachend in meinen Kahn und pries mein Glück, auf einem Platz, der durch die erhabenen Erinnerungen, die er erweckt, nur zu leicht zu träumerischen Vergleichungen führt, eine so groteske Erscheinung aus dem Leben gehabt zu haben. Die jungen Deutschen söhnten mich aber wieder mit sich aus; denn als mein Kahn über den See hingleitete, erhoben sie einen vierstimmigen Gesang in so erhabener Melodie, mit so würdigen, ergreifenden Wendungen, daß ich ihnen im Gedanken das Vorurtheil abbat, welches ihr Costüm in mir erweckt hatte."

„Nun ja, da haben wirs," fuhr der Baron von Garnmacher

fort, „so sah es damals unter Alt und Jung in Deutschland aus; auch ich hatte Fouqué'sche Romane gelesen, wurde ein frommer Knabe, trug mich, wie alle meine Kameraden, altdeutsch und war meiner Herrin, der „wunnigen Maid", mit einer keuschen, inniglichen Minne zugethan. Auf Amalie machte übrigens der Zauberring, die Fahrten Thiodolfs ꝛc. nicht den gewünschten Eindruck; sie verlachte die sittigen, lichtbraunen, blauäugigen Damen, besonders die Bertha von Lichtenrieth, und pries mir Lafontaine und Langbein, schlüpfrige Geschichten, welche ihr eine ihrer Freundinnen zugesteckt hatte.

Ich war zu sehr erfüllt von dem deutschen Wesen, das in mir aufging, als daß ich ihr Gehör gegeben hätte; aber der lüsterne Brennstoff jener Romane brannte fort in dem Mädchen, das sich, weil sie für ihr Alter schon ziemlich groß war, für eine angehende Jungfrau hielt, und kurz — es gab eine Josephsscene zwischen uns; ich hüllte mich in meinen altdeutschen Rock und meine Fouqué'sche Tugend ein und floh vor den Lockungen der Sirene, wie mein Held Thiodolf vor der herrlichen Zoe.

Die Folge davon war, daß sie mich als einen Unwürdigen verachtete und dem Prinzen, des Rektors Sohn, ihre Liebe schenkte. Ob er mit ihr Lafontaine und Langbein studirte, weiß ich nicht zu sagen, nur so viel ist mir bekannt, daß ihn der Fürst, Amaliens Vater, einige Wochen nachher eigenhändig aus dem Garten gepeitscht hat.

Ich saß jetzt wieder auf meinem Dachkämmerlein, hatte die hebräische Bibel und die griechischen Unregelmäßigen vor mir liegen, und auf ihnen meine Romane. An manchem Abend habe ich dort heiße Thränen geweint und durch die Jalousien in den Garten hinabgeschaut; denn die zuchtlose Jungfrau sollte meinen Jammer nicht erschauen, sie sollte den Kampf zwischen Haß und Liebe nicht auf meinem Antlitz lesen. Ich war fest überzeugt, daß so unglücklich wie ich kein Mensch mehr sein könne, und höchstens der unglückliche Otto von Trautwangen, als er in Frankreich mit seinem vernünftigen, lichtbraunen Rößlein eine Höhle bewohnte, konnte vielleicht so kummervoll gewesen sein wie ich.

Aber das Maß meiner Leiden war nicht voll; hören Sie, wie „aus entwölkter Höhe" mich ein zweiter Donner traf.

Der alte Rektor hatte seinen Schülern ein Thema zu einem

Aufsatz gegeben, worin wir die Frage beantworten sollten, wen wir für den größten Mann Deutschlands halten. Es sollte sein Werth geschichtlich nachgewiesen, Gründe für und wider angegeben, und überhaupt alles recht gelehrt abgemacht werden. Ich hatte, wie ich Ihnen schon bemerkt habe, meine Herren, immer einen harten Kopf, und Aufsätze mit Gründen waren mir von jeher zuwider gewesen, ich hatte also auch immer mittelmäßige oder schlechte Arbeiten geliefert. Aber für diese Arbeit war ich ganz begeistert, ich fühlte eine hohe Freude in mir, meine Gedanken über die großen Männer meines Vaterlandes zu sagen und meine Ideale (und wer hat in diesen Jahren nicht solche) in gehöriges Licht setzen zu können.

Geschichtlich sollte das Ding abgefaßt werden. Was war leichter für mich als dies? Jetzt erst fühlte ich den Nutzen meines eifrigen Lesens. Wo war einer, der so viele Geschichten gelesen hatte als ich? Und wer, der irgend einmal diese Bücher der Geschichten in die Hand nahm, wer konnte in Zweifel sein, wer die größten Männer meines Vaterlandes seien? Zwar war ich noch nicht ganz mit mir selbst im Reinen, wem ich die Krone zuerkennen sollte. Hasper a Spada? Es ist wahr, er war ein Tapferer, der Schrecken seiner Feinde, die Liebe seiner Freunde. Aber, wie die Geschichte sagt, war er sehr stark dem Trinken ergeben, und dies war doch schon eine Schlacke in seinem fürtrefflichen Charakter. Adolph der Kühne, Raugraf von Dassel? Er hat schon etwas mehr von einem großen Mann. Wie schrecklich züchtigt er die Pfaffen! Wenn er nur nicht in der Historie nach Rom wandeln und Buße thun müßte; aber dies schwächt doch sein majestätisches Bild. Es ist wahr, Otto von Trautwangen glänzt als ein Stern erster Größe in der deutschen Geschichte, dachte ich weiter, aber auch er scheint doch nicht der Größte gewesen zu sein, wiewohl seine Frömmigkeit, die sehr in Anschlag zu bringen ist, jeden Zauber überwand.

Island gehörte wohl auch zum deutschen Reich; wahrhaftig, unter allen deutschen Helden ist doch keiner, der dem Thiodolf das Wasser reicht. Stark wie Simson, ohne Falsch wie eine Taube, fromm wie ein Lamm, im Zorn ein Berserker — es kann nicht fehlen, er ist der größte Deutsche.

Ich setzte mich hin und schrieb voll Begeisterung diese Rang-

ordnung nieder. Wohl zehnmal sprang ich auf, meine Brust war zu voll, ich konnte nicht alles sagen, die Feder, die Worte versagten mir, wohl zehnmal las ich mit lauter Stimme die gelungensten Stellen vor. Wie erhaben lautete es, wenn ich von der Stärke des Isländers sprach, wie er einen Wolf zähmte, wie er in Konstantinopel ein Pferd nur ein wenig auf die Stirne klopfte, daß es auf der Stelle todt war; wie großmüthig verschmäht er alle Belohnung; ja, er schlägt einen Kaiserthron aus, um seiner Liebe treu zu bleiben; wie kindlich fromm ist er, obgleich er die christliche Religion nicht recht kannte; wie schön beschrieb ich das alles; ja, es mußte das Herz des alten Rektors rühren!

Ich konnte mir denken, wie er meine Arbeit mit steigendem Beifall lesen, wie er Morgens in die Klasse kommen würde, um unsere Aufsätze zu censiren. Dann sendet er gewiß einen milden, freundlichen Blick nach dem letzten Platze, wohin er sonst nur wie ein brüllender Löwe schaute, dann liest er meine Arbeit laut vor und spricht: ‚Kann man etwas Gelungeneres lesen als dies? Und rathet, wer es gemacht hat! Die letzten sollen die ersten werden. Der Stein, den die Bauleute verworfen haben, soll zum Eckstein werden. Tritt hervor, mein Sohn, Garnmachere! Ich habe immer gesagt, Du seiest eine Bête; konnte ich ahnen, daß Du mit so vielem Eifer Geschichten studirst? Nimm hin den Preis, der Dir gebührt.‘

So mußte er sagen, er konnte nicht anders, ohne das schreiendste Unrecht zu thun. Eifrig schrieb ich jetzt meinen Aufsatz ins Reine. Um zu zeigen, daß ich auch in den neueren Geschichten nicht unbewandert sei, sagte ich am Schluß, daß ich nach Erfindung des Pulvers den deutschen Alcibiades und nächst ihm Hermann von Nordenschild für die größten Männer halte. Man könne ihnen den Ritter Euros, welcher nachher als Domschütz mit seinen Gesellen so großes Aufsehen gemacht habe, was die Tapferkeit anbetreffe, vielleicht an die Seite stellen; doch stehen jene beiden auf einem viel höheren Standpunkt.

Ich brachte dem Rektor triumphirend den Aufsatz und mußte ihm beinahe ins Gesicht lachen, als er mürrisch sagte: ‚Er wird ein schönes Geschmier gemacht haben, Garnmacher!‘

‚Lesen Sie und dann — richten Sie,‘ gab ich ihm stolz zur Antwort und verließ ihn.

Wenn in Ihrem Vaterlande, Mylord, eine Preisfrage gestellt würde über den würdigsten englischen Theologen, und es würden in einer gelehrten, mit Phrasen wohldurchspickten Antwort die Vorzüge des Vikar of Wakefield dargethan, wer würde da nicht lachen? Wenn Sie, werther Marquis, nach der würdigsten Dame zu den Zeiten Louis XIV. gefragt würden, und Sie priesen die neue Heloise, würde man Sie nicht für einen Rasenden halten? Hören Sie, welche Thorheit ich begangen hatte!

Der Samstag, an welchem man unsere Arbeiten gewöhnlich censirte, erschien endlich. So oft dieser Tag sonst erschienen war, war er mir ein Tag des Unglücks gewesen. Gewöhnlich schlich ich da mit Herzklopfen zur Schule, denn ich durfte gewiß sein, wegen schlechter Arbeit getadelt, öffentlich geschmäht zu werden. Aber wie viel stolzer trat ich heute auf; ich hatte meinen besten Rock angezogen, den schönsten, feingestickten Hemdkragen angelegt, mein wallendes Haar war zierlich gescheitelt und gelockt; ich sah stattlich aus und gestand mir, ich sei auch im Aeußeren des Preises nicht unwürdig, welcher mir heute zu Theil werden sollte.

Der Rektor fing an, die Aufsätze zu censiren. Wie ärmliche, obscure Helden hatten sich meine Mitschüler gewählt: Hermann, Karl den Großen, Kaiser Heinrich, Luther und dergleichen — er ging viele durch, immer kam er noch nicht an meine Arbeit. Ja, es war offenbar, meine Helden hatte er auf die Letzt aufgespart — als die besten!

Endlich ruhte er einige Augenblicke, räusperte sich und nahm ein Heft mit rosenfarbener Ueberdecke, das meinige, zur Hand. Mein Herz pochte laut vor Freude, ich fühlte, wie sich mein Mund zu einem triumphirenden Lächeln verziehen wollte; aber ich gab mir Mühe, bescheiden beim Lobe auszusehen. Der Rektor begann: ‚Und nun komme ich an eine Arbeit, welche ihres Gleichen nicht hat auf der Erde. Ich will einige Stellen daraus vorlesen!‘ Er deklamirte mit ungemeinem Pathos gerade jene Kraftstellen, welche ich mit so großer Begeisterung niedergeschrieben hatte. Ein schallendes Gelächter aus mehr als vierzig Kehlen unterbrach jeden Satz, und als er endlich an den Schluß gelangte, wo ich mit einer kühnen Wendung dem furchtbaren Domschützen noch einige Blümchen gestreut hatte, erscholl Bravo! Ancora! und die Tische krachten

unter den beifalltrommelnden Fäusten meiner Mitschüler. Der Rektor winkte Stille und fuhr fort: ‚Es wäre dies eine gelungene Satire auf die Herren Spieß und Konsorten, wenn nicht der Verfasser selbst eine Satire auf die Menschheit wäre. Es ist unser lieber Garnmacher. Tritt hervor, du dedecus naturae, hieher zu mir!‘

Zitternd folgte ich dem fürchterlichen Wink. Das erste war, als ich vor ihm stand, daß er mir das rosenfarbene Heft einmal rechts und einmal links um die Ohren schlug. Und jetzt donnerte eine Strafpredigt über mich herab, von der ich nur so viel verstand, daß ich eine Bête wäre und nicht wüßte, was Geschichte sei.

Es begegnet zuweilen, daß man im Traum von einer schönen, blumigen Sonnenhöhe in einen tiefen Abgrund herabfällt. Man schwindelt, indem man die unermeßlichen Höhen herabfliegt, man fühlt die unsanfte Erschütterung, wenn man am Boden zu liegen glaubt, man erwacht und sieht sich mit Staunen auf dem alten Boden wieder. Die Höhe, von der man herabstürzte, ist mit all ihren Blüthengärten verschwunden, ach, sie war ja nur ein Traum!

So war mir damals, als mich der Rektor aus meinem Schlummer aufschüttelte; ein tiefer Seufzer war die einzige Antwort, die ich ihm geben konnte. Ich war arm wie jener Krösus, als er vor seinem Sieger Cyrus stand; auch ich hatte ja alle meine Reiche verloren!

Ich sollte bekennen, woher ich die Romane bekomme, wer mir das Geld dazu gegeben habe. Konnte, durfte ich sie, die ich einst liebte, verrathen? Ich leugnete, ich hielt den ganzen Sturm des alten Mannes aus, ich stand wie Mucius Scävola.

Der langen Rede kurzer Sinn war übrigens der, daß ich von meinem Vater ein Attestat darüber bringen müsse, daß ich das Geld zu solchen Allotriis von ihm habe, und überdies habe ich am nächsten Montag vier Tage Carcer anzutreten. Verhöhnt von meinen Mitschülern, die mir Thiodolf, deutscher Alcibiades und dergleichen nachriefen, in dumpfer Verzweiflung ging ich nach Hause. Es war gar kein Zweifel, daß mich mein Vater, wenn er diese Geschichte erfuhr, entweder sogleich todtschlagen, oder wenigstens zum Schneiderjungen machen würde. Vor beidem war mir gleich bange. Ich besann mich also nicht lange, band etwas Weißzeug und einige seltenen Dukaten und andere Münzen, welche mir meine Pathen geschenkt hatten, in ein Tuch, warf noch einen Kuß und den letzten

Blick nach des Nachbars Garten, sagte meinem Dachstübchen Lebewohl, und eine Viertelstunde nachher wanderte ich schon auf der Straße nach Berlin, wo mir ein Oheim lebte, an welchen ich mich fürs erste zu wenden gedachte.

In meinem Herzen war es öde und leer, als ich so meine Straße zog. Meine Ideale waren zerronnen. Sie hatten also nicht gelebt, diese tapferen, frommen, liebevollen, biederen Männer, sie hatten nicht geathmet, jene lieblichen Bilder holder Frauen. Jene bunte Welt voll Putz und Glanz, alle jene Stimmen, die aus fernen Jahrhunderten zu mir herüber tönten, die muthigen Töne der Trompete, Rüdengebell, Waffengeklirr, Sporenklang, süße Akkorde der Laute — alles, alles dahin, alles nichts als eine löschpapierne Geschichte, im Hirn eines Poeten gehegt, in einer schmutzigen Druckerpresse zur Welt gebracht!

Ich sah mich noch einmal nach der Gegend um, die ich verlassen hatte. Die Sonne war gesunken, die Nebel der Elbe verhüllten das liebe Dresden, nur die Spitzen der Thürme ragten vergoldet vom Abendroth über dem Dunstmeer.

So lag auch mein Träumen, mein Hoffen, Vergangenheit und Zukunft in Nebel gehüllt, nur einzelne hohe Gestalten standen hell beleuchtet wie jene Thürme vor meiner Seele. Wohlan! sprach ich bei mir selbst:

— — O fortes, pejoraque passi
Mecum saepe viri, nunc cantu pellite curas,
Cras ingens iterabimus aequor.

Noch einmal breitete ich die Arme nach der Vaterstadt aus, da fühlte ich einen leichten Schlag auf die Schulter und wandte mich um — —"

Der Herausgeber ist in der größten Verlegenheit. Er hat bis auf den Tag, an welchem er dies schreibt, dem Verleger das Manuscript zum ersten Theil versprochen, und doch fehlt noch ein großer Theil des letzten Abschnittes. Er ist noch nicht geweiht, die Messe ist schon vorüber, und eine eigene über die paar Bogen lesen zu lassen, findet sich weder ein gehöriger Vorwand, noch würde das Werkchen diese bedeutende Ausgabe werth sein. Wir versparen daher die Fortsetzung des Festtages in der Hölle auf den zweiten Theil.

Zweiter Theil.

Vorspiel.

Worin von Prozessen, Justizräthen die Rede; nebst einer stillschweigenden Abhandlung: „Was von Träumen zu halten sei?"

Dieser zweite Theil der Mittheilungen aus den Memoiren des Satan erscheint um ein völliges Halbjahr zu spät. Angenehm ist es dem Herausgeber, wenn die Leser des ersten sich darüber gewundert, am angenehmsten, wenn sie sich darüber geärgert haben; es zeigt dies eine gewisse Vorliebe für die schriftstellerischen Versuche des Satan, die nicht nur ihm, sondern auch seinem Herausgeber und Uebersetzer erwünscht sein muß.

Die Schuld dieser Verspätung liegt aber weder in der zu heißen Temperatur des letzten Spätsommers, noch in der strengen Kälte des Winters, weder im Mangel an Zeit oder Stoff, noch in politischen Hindernissen; die einzige Ursache ist ein sonderbarer Prozeß, in welchen der Herausgeber verwickelt wurde, und vor dessen Beendigung er diesen zweiten Theil nicht folgen lassen wollte.

Kaum war nämlich der erste Theil dieser Memoiren in die Welt versandt und mit einigen Posaunenstößen in den verschiedenen Zeitungen begleitet worden, als plötzlich in allen diesen Blättern zu lesen war eine

Warnung vor Betrug.

„Die bei Fr. Franckh in Stuttgart herausgekommenen Memoiren des Satan sind nicht von dem im alten und neuen Testament bekannten und durch seine Schriften: Elixire des Teufels, Bekenntnisse des Teufels, als Schriftsteller berühmten Teufel, sondern gänzlich falsch und unecht, was hiemit dem Publikum zur Kenntniß gebracht wird."

Ich gestehe, ich ärgerte mich nicht wenig über diese Zeilen, die von niemand unterschrieben waren. Ich war meiner Sache so gewiß, hatte das Manuscript von niemand anders als dem Satan selbst erhalten, und nun, nach vielen Mühen und Sorgen, nachdem ich mich an den infernalischen Chiffern beinahe blind gelesen, soll ein solcher anonymer Todtschläger über mich herfallen, meine literarische Ehre aus der Ferne todtschlagen und besagte Memoiren für unecht erklären?

Während ich noch mit mir zu Rathe ging, was wohl auf eine solche Beschuldigung des Betruges zu antworten sei, werde ich vor die Gerichte citirt und in Kenntniß gesetzt, daß ich einer Namensfälschung, eines literarischen Diebstahls angeklagt sei, und zwar — vom Teufel selbst, der gegenwärtig als Geheimer Hofrath in persischen Diensten lebe. Er behaupte nämlich, ich habe seinen Namen Satan mißbraucht, um ihm eine miserable Scharteke, die er nie geschrieben, unterzuschieben; ich habe seinen literarischen Ruhm benützt, um diesem schlechten Büchlein einen schnellen und einträglichen Abgang zu verschaffen; kurz, er verlange nicht nur, daß ich zur Strafe gezogen, sondern auch, daß ich angehalten werde, ihm Schadenersatz zu geben, „dieweil ihm ein Vortheil durch diesen Kniff entzogen worden".

Ich verstehe so wenig von juridischen Streitigkeiten, daß mir früher schon der Name Klage oder Prozeß Herzklopfen verursachte; man kann sich also wohl denken, wie mir bei diesen schrecklichen Worten zu Muthe ward. Ich ging niedergedonnert heim und schloß mich in mein Kämmerlein, um über diesen Vorfall nachzudenken. Es war mir kein Zweifel, daß es hier drei Fälle geben könne: entweder hatte mir der Teufel selbst das Manuscript gegeben, um mich nachher als Kläger recht zu ängstigen und auf meine Kosten zu lachen; oder irgend ein böser Mensch hatte mir die Komödie in Mainz vorgespielt, um das Manuscript in meine Hände zu bringen, und der Teufel selbst trat jetzt als erbitterter Kläger auf; oder drittens, das Manuscript kam wirklich vom Teufel, und ein müßiger Kopf wollte jetzt den Satan spielen und mich in seinem Namen verklagen.

Ich ging zu einem berühmten Rechtsgelehrten und trug ihm *den Fall vor.* Er meinte, es sei allerdings ein fataler Handel,

besonders weil ich keine Beweise beibringen könne, daß das Manuscript von dem echten Teufel abstamme, doch er wolle das seinige thun, und aus der bedeutenden Anzahl von Büchern, die seit Justinians Corpus juris bis auf das neue birmanische Strafgesetzbuch über solche Fälle geschrieben worden seien, einiges nachlesen.

Das juridische Stiergefecht nahm jetzt förmlich seinen Anfang. Es wurde, wie es bei solchen Fällen herkömmlich ist, so viel darüber geschrieben, daß auf jeden Bogen der Memoiren des Satans ein Ries Akten kam, und nachdem die Sache ein Vierteljahr anhängig war, wurde sogar auf Unrechtskosten eine neue Aktenkammer für diesen Prozeß eingeräumt; über der Thüre stand mit großen Buchstaben: „Acta in Sachen des persischen G. H. R. Teufels gegen Dr. H—f, betreffend die Memoiren des Satan."

Ein sehr günstiger Umstand für mich war der, daß ich auf dem Titel nicht „Memoiren des Teufels", sondern „des Satan" gesagt hatte. Die Juristen waren mit sich ganz einig, daß der Name Teufel in Deutschland sein Familienname sei, ich habe also wenigstens diesen nicht zur Fälschung gebraucht; Satan hingegen sei nur ein angenommener, willkürlicher, denn niemand im Staate sei berechtigt, zwei Namen zu führen. Ich fing an, aus diesem Umstand günstigere Hoffnungen zu schöpfen; aber nur zu bald sollte ich die bittere Erfahrung machen, was es heiße, den Gerichten anheimzufallen. Das Referat in Sachen des et cetera war nämlich dem berühmten Justizrath Wackerbart in die Hände gefallen, einem Manne, der schon bei Dämpfung einiger großen Revolutionen ungemeine Talente bewiesen hatte und neuerdings sogar dazu verwendet wurde, bedeutende Unruhen in einem Gymnasium zu schlichten. Stand nicht zu erwarten, daß ein solcher berühmter Jurist meine Sache nur als eine cause célèbre ansehen und sie also handhaben werde, daß sie, gleichviel wem von beiden Recht, ihm am meisten Ruhm einbrächte? Hiezu kam noch der Titel und Rang meines Gegners; Wackerbart hatte seit einiger Zeit angefangen, sich an höhere Zirkel anzuschließen; mußte ihm da ein so wichtiger Mann, wie ein persischer Geheimer Hofrath, nicht mehr gelten als ich Armer?

Es ging, wie ich vorausgesehen hatte. Ich verlor meine Sache gegen den Teufel. Strafe, Schadenersatz, aller mögliche Unsinn wurde auf mich gewälzt; ich wunderte mich, daß man mich nicht

einige Wochen ins Gefängniß sperrte oder gar hängte. Man hatte hauptsächlich Folgendes gegen mich in Anwendung gebracht:

Entscheidungs-Gründe

zu dem vor dem Kriminalgericht Klein-Justheim unter dem 4. Dezember 1825 gefällten Erkenntniß in der Untersuchungssache gegen den Dr. . . . . f wegen Betruges.

1. Es ist durch das Zugeständniß des Angeklagten erhoben, daß er keine Beweise beizubringen weiß, daß die von ihm herausgegebenen Memoiren des Satan wirklich von dem bekannten echten Teufel, so gegenwärtig als Geheimer Hofrath in persischen Diensten lebt, herrühren. Ferner hat der Angeschuldigte . . . . f zugegeben, daß die in öffentlichen Blättern darüber enthaltene Ankündigung mit seinem Wissen gegeben sei.

2. Die letztgedachte Ankündigung ist also abgefaßt, daß hieraus die Absicht des Verfassers, die Lesewelt glauben zu machen, daß die „Memoiren des Satan" von dem wahren, im alten und neuen Testament bekannten und neuerdings als Schriftsteller beliebten Teufel geschrieben seien, nur allzudeutlich hervorleuchten thut.

3. Durch diese Verfahrungsart hat sich der Angeklagte . . . . f eines Betruges, alldieweilen solcher im Allgemeinen in jedweder auf impermissem Commodum für sich oder Schaden anderer berichteten unrechtlichen Täuschung anderer, entweder, indem man falsche Thatsachen mittheilt oder wahre dito nicht angibt — besteht; oder, um uns näher auszudrücken, da hier die Sprache von einer Waare und gedrucktem Buch ist — einer Fälschung schuldig gemacht; denn: durch den Titel „Memoiren des Satan" und die Anpreisung des Buches wurde der Lesewelt falsch vorgespiegelt, daß das Buch ausdrücklich von dem unter dem Namen Satan bekannten k. persischen Geheimen Hofrath Teufel verfaßt sei, was beim Verkauf des Werkes verursachte, daß es schneller und in größerer Quantität abging, als wenn das Büchlein unter dem Namen des Herrn . . . . f, so dem Publiko noch gar nicht bekannt ist, erschienen wäre, und wodurch die, so es kauften, in ihrer schönen Erwartung, ein echtes Werk des Teufels in Händen zu haben, schnöde betrogen wurden.

4. Wenn der Herr Dr. . . . . f, um sich zu entschuldigen, dagegen einwendet, daß der Name Satan in Deutschland nur ein an-

genommener sei, worauf der Teufel, wie man ihn gewöhnlich nennt, keinen Anspruch zu machen habe, so bemerken wir Kriminalleute von Klein-Justheim sehr richtig, daß sich ....f auf den Gebrauch jenes angenommenen, übrigens bekanntermaßen den Teufel sehr wohl bezeichnenden Namen nicht beschränkt, sondern in dem Werke selbst überall durchblicken läßt, namentlich in der Einleitung, daß der Verfasser derjenige Teufel oder Satan sei, welcher dem Publiko, besonders dem Frauenzimmer, wie auch denen Gelehrten durch frühere Opera, z. B. die Elixire des Teufels et cetera rühmlichst bekannt ist, wodurch wohl ebenfalls niemand anders gemeint ist als der Geheime Hofrath Teufel.

5. Man muß lachen über die Behauptung des Inculpaten, daß das in Frage stehende Opusculum, wie auch nicht destoweniger seine Anzeige, eigentlich eine Satire auf den Teufel und jegliche Teufelei jetziger Zeit sei! Denn diese Entschuldigung wird durch den Inhalt der Schrift selbst widerlegt; ja, jeder Leser von Vernunft muß das auch wohl eher für eine etwas geringe Nachäffung der Teufeleien als für — eine Satire auf dieselben erkennen. Wäre aber auch, was wir Juristen nicht einzusehen vermögen, das Werk dennoch eine Satire, so ist durchaus kein günstiger Umstand für ....f zu ziehen, weil derjenige Käufer, der etwas Echtes, vom Teufel Verfaßtes kaufen wollte, erst nach dem Kauf entdecken konnte, daß er betrogen sei.

6. Außer der völlig rechtswidrigen Täuschung der Lesewelt, Leihbibliotheken et cetera ist in der vorliegenden Defraudation auch ein Verbrechen gegen Den begangen, dessen Name oder Firma mißbraucht worden, nämlich und specialiter gegen den Geheimen Hofrath Teufel, welcher sowohl als Gelehrter und Schriftsteller, als von wegen des Honorars seiner übrigen Schriften, sehr dabei interessirt ist, daß nicht das Geschreibsel anderer als von ihm niedergeschrieben, wie auch erdacht, angezeigt und verkauft werde.

7. Wenn endlich der Angeklagte behauptet, das er das Buch arglos herausgegeben, ohne das Klein-Justheimer Recht hierüber zu kennen, daß ihn auch bei der Fälschung durchaus keine gewinnsüchtigen Absichten geleitet hätten, so ist uns dies gleichgültig und haben nicht darauf Rücksicht zu nehmen, denn Fälschung ist Fälschung, sei es, ob man englische Teppiche nachahmt und als echt

verkauft, oder Bücher schreibt unter falschem Namen; ist alles nur verkäufliche Waare und kann den Begriff des Vergehens nicht ändern, weil immer noch die Täuschung und Anschmierung der Käufer restirt, und zwar ebenfalls nichts destominder auch alsdann, wenn die Memoiren des Satan gleichen Werth mit den übrigen Büchern des Teufels hätten (was wir Klein-Justheimer übrigens bezweifeln, da jener Geheimer Hofrath ist), weil dem Ebengedachten schon das Unterschieben eines fremden Machwerkes unter seinem Namen ein Schaden in juridischem Sinne sein thut.

Es ist daher, wie man gethan hat, erkannt worden u. s. w. u. s. w.

(Gez.) Präsident und Räthe des Kriminalgerichtes
zu Klein-Justheim.

Hast du, geneigter Leser, nie die berühmten Nürnberger Gliedermänner gesehen, so kunstreich aus Holz geschnitzelt, ihre Gliedlein nach jedem Druck bewegen? Hast du wohl selbst in deiner Jugend mit solchem Männlein gespielt und allerlei Kurzweil mit ihm getrieben und probirt, ob es nicht schöner wäre, wenn er z. B. das Gesicht im Nacken trüge und den Rücken hinunterschaue, oder ob es nicht vernünftiger wäre, wenn ihm die Beine ein wenig umgedreht würden, daß er vor- und rückwärts spaziere, wie man es haben wolle? Das hast du wohl versucht in den Tagen deiner Kindheit, und es war ein unschuldiges Spiel, denn dem Gliedermann war es gleichgültig, ob ihm die Beine über die Schultern herüber kamen oder nicht, ob er den Rücken herabschaute oder vorwärts; er lächelte so dumm wie zuvor, denn er hatte ja kein Gefühl, und es that ihm nicht weh im Herzen; denn auch dieses war ja aus Holz geschnitzelt, und wahrscheinlich aus Lindenholz.

Aber selbst ein solcher Gliedermann sein zu müssen in den täppischen Händen der Klein-Justheimer Kriminalen! Sie renkten und drehten mir die Glieder, setzten mir den Kopf so oder so, wie es ihnen gefällig, oder auch nach Vorschrift des Justinian, drehten und wendeten mein Recht, bis der Kadaver vor ihnen lag auf dem grünen Sessionstisch, wie sie ihn haben wollten, mit verrenkten Gliedern, und sie nun anatomisch aufnotiren konnten, was für Fehler und Curiosa an ihm zu bemerken, nämlich, daß er das Gesicht im Nacken, die Füße einwärts, die Arme verschränkt et *cetera trage, ganz* gegen alle Ordnung und Recht.

Waare, Waare! nannten sie deine Memoiren, o Satan, Waare! Als würde dergleichen nach der Elle aus dem Gehirn hervorgehaspelt, wie es jener Schwarzkünstler und Escamoteur gethan, der Bänder verschluckte und sie herauszog Elle um Elle aus dem Rachen. Waarenfälschung, Einschwärzen, Defraudation, o welch herrliche Begriffe, um zu definiren, was man will! Und rechtswidrige Täuschung des Publikums? Wer hat denn darüber geklagt? Wer ist aufgestanden unter den Tausenden und hat Zeter geschrieen, weil er gefunden, daß das Büchlein nicht von dem Schwarzen selbst herrühre, daß er den Missethäter bestraft wissen wolle für diese rechtswidrige Täuschung? O Klein-Justheim, wie weit bist du noch zurück hinter England und Frankreich, daß du nicht einmal einsehen kannst, Werke des Geistes seien kein nachgemachter Rum oder Arrak und gehören durchaus nicht vor deine Schranken.

Traurig musterte ich das Manuscript des zweiten Theiles, der nun für mich und das Publikum verloren war; ich dachte nach über das Hohngelächter der Welt, wenn der erste nur ein Torso, ein schlechtes abgerissenes Stück, verachtet auf den Schranken der Leihbibliotheken sitze, trübselig auf die hohe Versammlung der Romane und Novellen aller Art herabschaue und ihnen ihre abgenutzten Gewänder beneide, die den großen Furor, welchen sie in der Welt machen, beurkunden, wie er seine andere Hälfte, seinen Nebenmann, den zweiten, herbeiwünsche, um verbunden mit ihm schöne Damen und Herren zu besuchen, was ihm jetzt, als einem Invaliden, beinahe unmöglich war. Da wurde mir eines Morgens ein Brief überbracht, dessen Aufschrift mir bekannte Züge verrieth. Ich riß ihn auf und las:

„Wohlgeborner, sehr verehrter Herr!

Durch den Oberjustizrath Hammel, der vor einigen Tagen das Zeitliche gesegnet und an mein Hoflager kam, erfuhr ich zu meinem großen Aerger die miserablen Machinationen, die gegen Euch gemacht werden. Bildet Euch nicht ein, daß sie von mir herrühren. Mit großem Vergnügen denke ich noch immer an unser Zusammentreffen in den drei Reichskronen zu Mainz, und in meiner jetzigen Zurückgezogenheit und bei meinen vielen Geschäften im Norden komme ich selten dazu, eine deutsche Literaturzeitung zu lesen; aber einige Recensenten, welche ich sprach, versichern

mich, mit welchem Eifer Ihr meine Memoiren herausgegeben habt, und daß das Publikum meine Bemühungen zu schätzen wisse. Der Prozeß, den man Euch an den Hals warf, kam mir daher um so unerwarteter. Glaubet mir, es ist nichts als ein schlechter Kunstgriff, um mich nicht als Schriftsteller aufkommen zu lassen, weil ich ein wenig über ihre Universitäten schimpfte und die ästhetischen Thees, und Euch wollen sie nebenbei auch drücken. Lasset Euch dies nicht kümmern, Werthester; gebet immer den zweiten Theil heraus; im Nothfall könnet Ihr gegenwärtiges Schreiben jedermann lesen lassen, namentlich den Wackerbart; saget ihm, wenn er meine Handschrift nicht kenne, so kenne ich um so besser die seinige.

Ich kenne diese Leutchen, sie sind Raubritter und Corsaren, die jeden berühmten Prozeß, der ihnen in die Hände fällt, für gute Prise erklären, und wenn sie ihn fest haben in den Krallen, so lange deuteln und drehen, bis sie ihn dahin entscheiden können, wo er ihnen am meisten Ruhm nebst etzlichem Golde einträgt. Was war bei Euch von beidem zu erheben? Ihr, ein armseliger Doktor der Philosophie und Magister der brodlosen Künste, was seid Ihr gegen einen persischen Geheimen Hofrath? Denket also, die Sache sei ganz natürlich zugegangen, und grämet Euch nicht darüber. Was den persischen Geheimen Hofrath betrifft, der meine Rolle übernommen hat, so will ich bei Gelegenheit ein Wort mit ihm sprechen.

Hier lege ich Euch noch ein kleines Manuscriptchen bei, ich habe es in den letzten Pfingstfeiertagen in Frankfurt aufgeschrieben, es ist im ganzen ein Scherz und hat nicht viel zu bedeuten; doch schaltet Ihr es im zweiten Theile ein; es gibt vielleicht doch Leute, die sich dabei freundschaftlich meiner erinnern.

Gehabt Euch wohl; in der Hoffnung, Eure persönliche Bekanntschaft bald zu erneuern, bin ich

Euer wohlaffektionirter Freund, der Satan."

Man kann sich leicht denken, wie sehr mich dieser Brief freute. Ich lief sogleich damit zu dem wackern Mann, der meine Sache geführt hatte; ich zeigte ihm den Brief, ich erklärte ihm, appelliren zu wollen an ein höheres Gericht, und den Originalbrief beizulegen.

Er zuckte die Achseln und sprach: „Lieber, sie wohnen zusammen in einer Hausmiethe, die Kriminalen; ob Ihr um eine

Treppe höher steigen wollet, aus dem Entresol in die Beletage zu den Vornehmeren, das ist einerlei; Ihr fallet nur um so tiefer, wenn sie Euch durchfallen lassen. Doch an mir soll es nicht fehlen."

So sprach er und focht für mich mit erneuerten Kräften; doch — was half es? Sie stimmten ab, erklärten den persischen für den echten, alleinigen Teufel, der allein das Recht habe, Teufeleien zu schreiben, und der Prozeß ging auch in der Beletage verloren.

Da faßte mich ein glühender Grimm; ich beschloß, und wenn es mich den Kopf kosten sollte, doch den zweiten Theil herauszugeben, ich nahm das Manuscript unter den Arm, raffte mich auf und — — erwachte.

Freundlich strahlte die Frühlingssonne in mein enges Stübchen, die Lerchen sangen vor dem Fenster, und die Blüthenzweige winkten herein, mich aufzumachen und den Morgen zu begrüßen.

Verschwunden war der böse Traum von Prozessen, Justizräthen, Klein-Justheim und alles, was mir Gram und Aerger bereitete, verschwunden, spurlos verschwunden.

Ich sprang auf von meinem Lager, ich erinnerte mich, den Abend zuvor bei einigen Gläsern guten Weins über einen ähnlichen Prozeß mit Freunden gesprochen zu haben; da war mir nun im Traume alles so erschienen, als hätte ich selbst den Prozeß gehabt, als wäre ich selbst verurtheilt worden von Kriminalrichtern und Klein-Justheimer Schöppen.

Ich lächelte über mich selbst. Wie pries ich mich glücklich, in einem Lande zu wohnen, wo dergleichen juridische Excesse gar nicht vorkommen, wo die Justiz sich nicht in Dinge mischt, die ihr fremd sind, wo es keine Wackerbarte gibt, die einen solchen Fund für gute Prise erklären, das Recht zum Gliedermann machen und drauflos hanthieren und drehen, ob es biege oder breche; wo man Erzeugnisse des Geistes nicht als Waare handhabt, und Satire versteht und zu würdigen weiß, wo man weder auf den Titel eines persischen Geheimen Hofraths, noch auf irgend dergleichen Rücksicht nimmt.

So dachte ich, pries mich glücklich und verlachte meinen komischen Prozeßtraum.

Doch wie staunte ich, als ich hintrat zu meinem Arbeitstisch! Nein, es war keine Täuschung, da lag er ja, der Brief des Satans,

wie ich ihn im Traume gelesen, da lag das Manuscript, das er mir im Briefe verheißen. Ich traute meinen Sinnen kaum, ich las, ich las wieder, und immer wurde mir der Zusammenhang unbegreiflicher.

Doch ich konnte ja nicht anders, ich mußte seinen Wink befolgen und seinen „Besuch in Frankfurt" dem zweiten Theile einverleiben.

Ich gestehe, ich that es ungern. Ich hatte schon zu diesem Theile alles geordnet; es fand sich darin eine Skizze, die nicht ohne Interesse zu lesen war, ich meine die Scene, wie er mit Napoleon eine Nacht in einer Hütte von Malojaroslawez zubrachte, und wie von jenen Augenblicken an so vieles auf geheimnißvolle Weise sich gestaltet im Leben jenes Mannes, dem selbst der Teufel Achtung zollen mußte, vielleicht — weil er ihm nicht beikommen konnte, doch — vielleicht ist es möglich, dieses merkwürdige Aktenstück dem Publikum an einem andern Orte mitzutheilen.

Noch war ich mit Durchsicht und Ordnen der Papiere beschäftigt, da wurde die Thüre aufgerissen, und mein Freund Moriz stürzte ins Zimmer.

„Weißt Du schon?" rief er. „Er hat ihn verloren."

„Wer? Was hat man verloren?"

„Nun, von was wir gestern sprachen, den Prozeß gegen Clauren meine ich, wegen des Mannes im Monde!"

„Wie? Ist es möglich!" entgegnete ich, an meinen Traum denkend. „Unser Freund, der Candidatus Bemperlein? Den Prozeß?"

„Du kannst Dich drauf verlassen; soeben komme ich vom Museum, der Verleger sagte es mir, soeben wurde ihm das Urtheil publicirt."

„Aber wie konnte dies doch geschehen, Moriz? War er etwa auch in Klein-Justheim anhängig?"

„Klein-Justheim? Du fabelst, Freund!" erwiderte der Freund, indem er besorgt meine Hand ergriff. „Was willst Du nur mit Klein-Justheim, wo gibt es denn einen solchen Ort?"

„Ach," sagte ich beschämt, „Du hast Recht; ich dachte an — meinen Traum."

Mein Besuch in Frankfurt.

I.

Wen der Satan an der Table d'hôte im weißen Schwan sah.

Kömmt man um die Zeit des Pfingstfestes nach Frankfurt, so sollte man meinen, es gebe keine heiligere Stadt in der Christenheit; denn sie feiern daselbst nicht, wie z. B. in Bayern 1½, oder, wie im Kalender vorgeschrieben, zwei Festtage, sondern sie rechnen vier Feiertage; die Juden haben deren sogar fünf, denn sie fangen in Bornheim ihre heiligen Uebungen schon am Samstag an, und der Bundestag hat sogar acht bis zehn.

Diese Festtage gelten aber in dieser Stadt weniger den wunderbaren Sprachkünsten der Apostel als mir. Was die berühmtesten Mystiker am Pfingstfeste Morgens den guten Leutchen ans Herz gelegt, was die immensesten Rationalisten mit moralischer Salbung verkündet hatten, das war so gut als in den Wind gesprochen. Die Fragen: „Ob man am Montag oder am Dienstag, am zweiten oder dritten Feiertag ins Wäldchen gehen, ob es nicht anständiger wäre, ins Wilhelmsbad zu fahren, ob man am vierten Feiertag nach Bornheim oder ins Vauxhall gehen sollte, oder beides," diese Fragen scheinen bei weitem wichtiger als jene, die doch für andächtige Feiertagsleute viel näher lag: „Ob die Apostel damals auch Englisch und Plattdeutsch verstanden haben?"

Muß ein so aufgeweckter Sinn den Teufel nicht erfreuen, der an solchen Tagen mehr Seelen für sich gewinnt als das ganze Judenquartier in einer guten Börsenstunde Gulden? Auch diesmal wieder

kam ich zu Pfingsten nach Frankfurt. Leuten, die von einem berühmten Belletristen verwöhnt, alles bis aufs kleinste Detail wissen wollen, diene zur Nachricht, daß ich im weißen Schwan auf Nr. 45 recht gut wohnte, an der großen Table d'hôte in angenehmer Gesellschaft trefflich speiste; den Küchenzettel mögen sie sich übrigens von dem Oberkellner ausbitten.

Schon in der ersten Stunde bemerkte ich ein Seufzen und Stöhnen, das aus dem Zimmer nebenan zu dringen schien. Ich trat näher, ich hörte deutlich, wie man auf gut Deutsch fluchte und tobte, dann Rechnungen und Bilanzen, die sich in viele Tausende beliefen, nachzählte, und dann wieder wimmerte und weinte wie ein Kind, das seiner Aufgabe für die Schule nicht mächtig ist.

Theilnehmend, wie ich bin, schellte ich nach dem Kellner und fragte ihn, wer der Herr sei, der nebenan so überaus kläglich sich geberde?

„Nun," antwortete er, „das ist der stille Herr."

„Der stille Herr? Lieber Freund, das gibt mir noch wenig Aufschluß. Wer ist er denn?"

„Wir nennen ihn hier im Schwan den stillen Herrn oder auch den Seufzer; er ist ein Kaufmann aus Dessau, nennt sich sonst Zwerner und wohnt schon seit vierzehn Tagen hier."

„Was thut er denn hier? Ist ihm ein Unglück zugestoßen, daß er gar so kläglich winselt?"

„Ja, das weiß ich nicht;" erwiderte er, „aber seit dem zweiten Tag, daß er hier ist, ist sein einziges Geschäft, daß er zwischen zwölf und ein Uhr in der neuen Judenstraße auf- und abgeht, und dann kommt er zu Tisch, spricht nichts, ißt nichts, und den ganzen Tag über jammert er ganz stille und trinkt Capwein."

„Nun, das ist keine schlimme Eigenschaft;" sagte ich, „setzen Sie mich doch heute Mittag in seine Nähe." Der Kellner versprach es, und ich lauschte wieder auf meinen Nachbar.

„Den zwölften Mai," hörte ich ihn stöhnen, „Metalliques $83^3/_4$, österreichische Staatsobligationen $87^3/_8$, Rothschildische Lotterieloose, der Teufel hat sie erfunden und gemacht! 132, preußische Staatsschuldscheine 81! O Rebekka! Rebekka! Wo will das hinaus! 81! Die Preußen! Ist denn gar keine Barmherzigkeit im Himmel?"

So ging es eine Zeitlang fort; bald hörte ich ihn ein Glas

Capwein zu sich nehmen und ganz behaglich mit der Zunge dazu schnalzen; bald jammerte er wieder in den kläglichsten Tönen und mischte die Consols, die Rothschild'schen Unverzinslichen und seine Rebekka auf herzbrechende Weise unter einander. Endlich wurde er ruhiger. Ich hörte ihn sein Zimmer verlassen und den Gang hinabgehen; es war wohl die Stunde, in welcher er durch die neue Judenstraße promenirte.

Der Kellner hatte Wort gehalten. Er wies, als ich in den Speisesaal trat, auf einen Stuhl: „Setzen sich der Herr Doktor nur dorthin," flüsterte er, „zu Ihrer Rechten sitzt der Seufzer." Ich setzte mich, ich betrachtete ihn von der Seite. Wie man sich täuschen kann! Ich hatte einen jungen Mann von melancholischem, gespenstischem Aussehen erwartet, wie man sie heutzutage in großen Städten und Romanen trifft, etwas bleichschmachtend und fein wie Eduard, von der Verfasserin der Ourika, oder von schwächlichem, beinahe liederlichem Anblick, wie einige Schopenhauer'sche oder Pichler'sche Helden. Aber gerade das Gegentheil; ich fand einen untersetzten, runden jungen Mann mit frischen, wohlgenährten Wangen und rothen Lippen, der aber die trüben Augen beinahe immer niederschlug und um den hübschen Mund einen weinerlichen Zug hatte, welcher zu diesem frischen Gesicht nicht recht paßte.

Ich versuchte, während ich ihm allerlei treffliche Speisen anbot, einige Male mit ihm ins Gespräch zu kommen, aber immer vergeblich; er antwortete nur durch eine Verbeugung, begleitet von einem halbunterdrückten Seufzer. In solchen Augenblicken schlug er dann wohl die Augen auf, doch nicht, um auf mich zu blicken; er warf nur einen scheuen, finstern Blick gerade aus und sah dann wieder seufzend auf seinen Teller.

Ich folgte einem dieser Blicke und glaubte zu bemerken, daß sie einem Herrn gelten mußten, der uns gegenüber saß und schon zuvor meine Aufmerksamkeit auf sich gezogen hatte.

Er war gerade das Gegentheil von meinem Nachbar rechts. Seine schon etwas kahle, gefurchte Stirne, sein bräunliches, eingeschnurrtes Gesicht, seine schmalen Wangen, seine spitze, weit hervortretende Nase deuteten darauf hin, daß er die fünfundvierzig Jährchen, die er haben mochte, etwas schnell verlebt habe. Den auffallendsten Contrast mit diesen verwitterten, von Leidenschaften

durchwühlten Zügen bildete ein ruhiges, süßliches Lächeln, das immer um seinen Mund schwebte, die zierliche Bewegung seiner Arme und seines Körperchens, wie auch seine sehr jugendliche und modische Kleidung.

Es saßen etwa fünf oder sechs junge Damen an der Tafel, und nach den zärtlichen Blicken, die er jeder zusandte, dem süßen Lächeln, womit er seine Blicke begleitete, zu urtheilen, mußte er mit allen in genauen Verhältnissen stehen. Dieser Herr hatte, wenn er mit der abgestorbenen, knöchernen Hand einen Spargel zum Munde führte und süßlich dazu lächelte, die größte Aehnlichkeit mit einem rasirten Kaninchen, während mein Nachbar rechts wie ein melancholischer Frosch anzusehen war.

Warum übrigens der Seufzer das Kaninchen mit so finstern Augen maß, konnte ich nicht errathen. Endlich, als die Blicke meines Nachbars düsterer und länger als gewöhnlich auf jenem ruhten, fing das Kaninchen an, die Schultern und Arme graziös hin und her zu drehen, den Rücken auf künstliche Art auszudehnen und das spitzige Köpfchen nach uns herüber zu drehen; mit süßem Lächeln fragte er: „Noch immer so düster, mein lieber Monsieur Zwerner? Etwa gar eifersüchtig auf meine Wenigkeit?"

An dem zarten Lispeln, an der künstlichen Art, das r wie gr auszusprechen, glaubte ich in ihm einen jener adeligen Salonmenschen zu erkennen, die von einer feinen, leisen Sprache Profession machen. Und so war es, denn mein Nachbar antwortete: „Eifersüchtig, Herr Graf? Auf Sie in keinem Fall."

Graf Rebs — so hörte ich ihn später nennen — faltete sein Mäulchen zu einem feinen Lächeln, drückte die Augen halb zu, bog die Spitznase auf komische Weise seitwärts, strich mit der Hand über sein langes, knöchernes Kinn und kicherte:

„Das ist schön von Ihnen, lieber Monsieur Zwerner; also gar nicht eifersüchtig? Und doch habe ich die schöne Rebekka erst gestern Abend noch in ihrer Loge gesprochen. Ha, ha! Sie standen im Parterre und schauten mit melancholischen Blicken herauf. Darf ich Sie um jenes Ragout bitten, mein Herr?"

„Ich war allerdings im Theater, habe aber nur vorwärts aufs Theater und nicht rückwärts gesehen, am wenigsten mit melancholischen Blicken."

„Herr Oberkellner," lispelte der Graf, „Sie haben die Trüffeln gespart. Aber nein! Monsieur Zwerner, wie man sich täuschen kann! Ich hätte auf Ehre geglaubt, Sie schauten herauf in die Loge mit melancholischen Blicken. Auch Rebekka mochte es bemerken und Fräulein von Rothschild; denn als ich auf Sie hinabwies — Kellner, ich trinke heute lieber rothen Ingelheimer, ein Fläschchen — ja, wollte ich sagen — das ist mir nun während des Ingelheimers gänzlich entfallen; so geht es, wenn man so viel zu denken hat."

Meinem Nachbar mochte das unverzeihlich schlechte Gedächtniß des Grafen nicht behagen; obgleich er vorhin das Kaninchen ziemlich barsch abgewiesen hatte, so schien ihm doch dieser Punkt zu interessant, als daß er nicht weiter geforscht hätte. „Nun, auch Fräulein von Rothschild hat bemerkt, daß ich melancholisch hinaufsah?" fragte er, indem er seine bitteren Züge durch eine Zuthat von Lächeln zu versüßen suchte; „freilich, diese hat ein scharfes Gesicht durch die Lorgnette —"

„Richtig, das war es," erwiderte Rebs, „das war es; ja, als ich auf Sie hinabwies und Rebekkchen Ihre Leiden anschaulich machte, schlug sie mich mit ihrem Jokofächer auf die Hand und nannte mich einen Schalk."

Mein Nachbar wurde wieder finster, seine rothen Wangen rötheten sich noch mehr, und die ansehnliche Breite seines Gesichtes erweiterte sich noch durch wilden Trotz, der in ihm wüthete. Er zog den Kopf tief in die Schultern und blitzte das Kaninchen hin und wieder mit einem grimmigen Blicke an. Er hatte nie so große Aehnlichkeit mit einem angenehmen Froschjüngling, der an einem warmen Juniabend trauernd auf dem Teichel sitzt, als in diesem Augenblicke.

Graf Rebs bemerkte dies. Mit angenehmer Herablassung, wobei er das r noch mehr schnurren ließ als zuvor, sprach er: „Werther Monsieur Zwerner, Sie dürfen aus dem Schlag mit dem Jokofächer keine argen Folgerungen ziehen. Es ist nur eine façon de parler unter den Leuten von gutem Ton. Wegen meiner dürfen Sie ruhig sein. Zwar so lange man jung ist," fuhr er fort, indem er den Halskragen höher heraufzog und schalkhaft daraus hervorsah, wie das Kaninchen aus dem Busch, „zwar so lange man jung ist, macht man sich hie und da ein Späßchen. Aber ein ganz an-

derer Gegenstand fesselt mich jetzt, Liebster! Haben Sie schon die Nichte des englischen Botschafters gesehen, die seit drei Tagen hier in Frankfurt ist?"

„Nein," antwortete mein Nachbar leichter athmend.

„O, ein deliciöses Kind! Augenbrauen wie, wie — wie mein Rock hier, einen Mund zum Küssen und in dem schönen Gesicht so etwas Pikantes, ich möchte sagen so viel englische Race. Nun, wir sind hier unter uns; ich kann Sie versichern, es ist auffallend, aber wahr, ich sollte es nicht sagen, es beschämt mich, aber auf Ehre, Sie können sich darauf verlassen, obgleich es ein ganz komischer Fall ist, übrigens hoffe ich, mich auf Ihre Diskretion verlassen zu können, nein, es ist wirklich auffallend, in drei Tagen . . ."

„Nun, so bitte ich Sie doch um Gotteswillen, Herr Graf, was wollen Sie denn sagen?"

Es war ein eigener Genuß, das Kaninchen in diesem Augenblicke anzusehen. Ein Gedanke schien ihn zu kitzeln, denn er kniff die Aeuglein zu, sein Kinn verlängerte sich, seine Nase bog sich abwärts nach den Lippen, und sein Mund war nur noch eine dünne, zarte Linie; dazu arbeitete er mit dem zierlich gekrümmten Rücken und den Schulterblättern, als wolle er anfangen zu fliegen, und mit den abgelebten Knöcheln seiner Finger fuhr er auf dem Tisch umher. Noch einmal mußte der Seufzer ihn ermuntern, sein Geheimniß preiszugeben, bis er endlich hervorbrachte: „Sie ist in mich verliebt! Sie staunen; ich kann es Ihnen nicht übel nehmen; auch mir wollte es anfangs sonderbar bedünken, in so kurzer Zeit; aber ich habe meine sicheren Kennzeichen, und auch andere haben es bemerkt."

„Sie Glücklicher!" rief der Seufzer nicht ohne Ironie. „Wo Sie nur hintippen, schlagen Ihnen Herzen entgegen; übrigens rathe ich, diese Engländerin ernstlicher zu verfolgen; bedenken Sie, eine so solide Partie —"

„Merke schon, merke schon," entgegnete Rebs mit schlauem Lächeln, „es ist Ihnen um Rebekka, Sie wollen, ich solle dort gänzlich aus dem Felde ziehen. Solide Partie! Sie werden doch nicht meinen, daß ich schon heirathen will? Gott bewahre mich! Aber wegen Rebekkchen dürfen Sie ruhig sein; ich ziehe mich gänzlich zurück. Und sollte vielleicht eine vorübergehende Neigung in dem

Mädchen — Sie verstehen mich schon — das wird sich bald geben; ich glaube nicht, daß sie mich ernstlich geliebt hat."

„Ich glaube auch nicht," entgegnete der Seufzer mit einem Ton, in welchem sich bittere Ironie mit Grimm mischte. Die Gesellschaft stand auf, wir folgten. Graf Rebs tänzelte lächelnd zu den Damen, welchen er während der Tafel so zärtliche Blicke zugeworfen; ich aber folgte dem unglücklichen Seufzer.

II.

Trost für Liebende.

„Was war doch dies für ein sonderbarer Herr?" fragte ich meinen Nachbar, indem ich mich dicht an ihn anschloß. „Findet er wirklich bei den Damen so sehr Beifall, oder ist er ein wenig verrückt?"

„Ein Geck ist er, ein Narr!" rief der Seufzende, indem er mit dem Kopf aus den Schultern herausfuhr und die Arme umher warf. „Ein alter Junggeselle von fünfundvierzig, und spielt noch den ersten Liebhaber. Eitel, thöricht, glaubt, jede Dame, die er aus seinen kleinen Aeuglein anblinzelt, sei in ihn verliebt, drängt sich überall an und ein —"

„Nun, da spielt dieser Graf Rebs eine lächerliche Rolle in der Gesellschaft, da wird er wohl überall verhöhnt und abgewiesen?"

„Ja, wenn die Damen dächten wie Sie, werthgeschätzter Herr! Aber so lächerlich dieser Gnome ist, so thöricht er sich überall geberdet, so — oh — Rebekka! der Teufel hat die Weiberherzen gemacht."

„Ei, ei," sagte ich, indem ich schnell Nr. 45 aufschloß und den Verzweifelnden hineinschob, „ei! lieber Herr Zwerner, wer wird so arge Beschuldigungen ausstoßen? Und auf Fräulein Rebekka — setzen Sie sich doch gefälligst aufs Sopha — auf das Fräulein sollte er auch Eindruck gemacht haben, dieser Gliedermann?"

„Ach, nicht er, nicht er. Sie sieht, daß er lächerlich ist und geckenhaft, und doch kokettirt sie mit ihm. Nicht mit ihm, sondern mit seinem Titel. Es schmeichelt ihr, einen Grafen in ihrer Loge zu sehen, oder auf der Promenade von ihm begrüßt zu werden; vielleicht, wenn sie eine Christin wäre, hätte sie einen solidern Geschmack."

„Wie, das Fräulein ist eine Jüdin?"

„Ja, es ist ein Judenfräulein. Ihr Vater ist der reiche Simon in der neuen Judenstraße. Das große gelbe Haus neben dem Herrn von Rothschild, und eine Million hat er, das ist ausgemacht."

„Sie haben einen soliden Geschmack. Und wie ich aus dem Gespräch des Grafen bemerkt habe, können Sie sich einige Hoffnung machen?"

„Ja," erwiderte er ärgerlich, „wenn nicht der Satan das Papierwesen erfunden hätte. So stehe ich immer zwischen Thüre und Angel. Glaube ich heute einen festen Preis, ein sicheres Vermögen zu haben, um vor Herrn Simon zu treten und sagen zu können: Herr, wir wollen ein kleines Geschäft machen mit einander; ich bin das Haus Zwerner und Comp. aus Dessau, stehe so und so, wollen Sie mir Ihre Tochter geben? Glaube ich nun so sprechen zu können, so läßt auf einmal der Teufel die Metalliques um zwei, drei Prozent steigen, ich verliere und meinem Schwiegerpapa, der daran gewinnt, steigt der Kamm um so viele Prozente höher, und an eine Verbindung ist dann nicht mehr zu denken."

„Aber kann denn nicht der Fall eintreten, daß Sie gewinnen?"

„Ja, und dann bin ich so schlecht berathen wie zuvor. Herr Simon ist von der Gegenpartei. Gewinne ich nun durch das Sinken dieser oder jener Papiere, so verliert er ebensoviel, und dann ist nichts mit ihm anzufangen; denn er ist ein ausgemachter Narr und reif für das Tollhaus, wenn er verliert. Ach, und aus Rebekkchen, so gut sie sonst ist, guckt auf allen Seiten der jüdische Geldteufel heraus."

„Wie, sollte es möglich sein, eine junge Dame sollte so sehr nach Geld sehen?"

„Da kennen Sie die Mädchen, wie sie heutzutage sind, schlecht," erwiderte er seufzend. „Titel oder Geld, Geld oder Titel, das ist es, was sie wollen. Können sie sich durch einen Lieutenant zur gnädigen Frau machen lassen, so ist er ihnen eben recht, hat ein Mann wie ich Geld, so wiegt dies den Adel zur Noth auf, weil derselbe gewöhnlich keines hat."

„Nun, ich denke aber, das Haus Zwerner und Comp. in Dessau hat Geld; woher also Ihr Zweifel an der Liebe des Fräuleins?"

„Ja, ja!“ sagte er etwas freundlicher, „wir haben Geld, und so viel, um immer mit Anstand um eine Tochter des Herrn Simon zu freien; aber Sie kennen die Frankfurter Mädchen nicht, werther Herr! Ist von einem angenehmen, liebenswürdigen jungen Manne die Rede, so fragen sie: wie steht er? Steht er nun nicht nach allen Börsenregeln solid, so ist er in ihren Augen ein Subjekt, an das man nicht denken muß.“

„Und Rebekka denkt auch so?“

„Wie soll sie andere Empfindungen kennen lernen in der neuen Judenstraße? Ach, ihre Neigung zu mir wechselt nach dem Cours der Börsenhalle! Man weiß hier, daß ich mich verführen ließ, viele Metalliques und preußische Staatsschuldscheine zu kaufen. Mein Interesse geht mit dem der hohen Mächte und mit dem Wohl Griechenlands Hand in Hand. Verliert die Pforte, so gewinne ich und werde ein reicher Mann. Gewinnt der Großtürke und sein Reis-Effendi, so bin ich um zwanzigtausend Kaisergulden ärmer und nicht mehr würdig, um sie zu freien. Das weiß nun das liebenswürdige Geschöpf gar wohl, und ihr Herz ist getheilt zwischen mir und dem Vater. Bald möchte sie gerne, daß die Pforte das Ultimatum annehme, um mein Glück zu fördern; bald denkt sie wieder, wie viel ihr Vater durch diese Spekulation des Herrn von Metternich verlieren könnte, und wünscht dem Effendi so viel Verstand als möglich. Ich Unglücklicher!“

„Aber, lieben Sie denn wirklich dieses edle Geschöpf?“ fragte ich.

Thränen traten ihm in die Augen, ein tiefer Seufzer stahl sich aus seiner Brust. „Wie sollte ich sie nicht lieben?“ antwortete er. „Bedenken Sie, fünfzigtausend Thaler Mitgift, und nach des Vaters Tod eine halbe Million, und wenn Gott den Israelchen zu sich nimmt, eine ganze. Und dabei ist sie vernünftig und liebenswürdig, hat so was Feines, Zartes, Orientalisches; ein schwarzes Auge voll Gluth, eine kühn geschwungene Nase, frische Lippen; der Teint, wie ich ihn liebe, etwas dunkel und dennoch röthlich. Ha! und eine Figur! Herr! Wie sollte man solches Geschöpf nicht lieben?“

„Und haben Sie keinen Rival als den Gnomen, den Grafen Rebs?“

„O, einige Judenjünglinge, bedeutende Häuser, buhlen um

sie, aber ihr Sinn steht nach einem soliden Christen. Sie weiß, daß bei uns alles nobler und freier geht als bei ihrem Volk, und schämt sich, in guter Gesellschaft für eine Jüdin zu gelten. Daher hat sie sich auch den Frankfurter Dialekt ganz abgewöhnt und spricht preußisch. Sie sollten hören, wie schön es klingt, wenn sie sagt: ‚Ißßt es möglich?‘ oder: ‚Es jinge wohl, aber es jeht nich.‘“

Der Seufzer gefiel mir. Es ist ein eigenes, sonderbares Volk, diese jungen Herren vom Handelsstand. Sie bilden sich hinter ihrem Ladentisch eine eigene Welt von Ideen, die sie aus den trefflichsten Romanen der Leihbibliotheken sammeln. Sie sehen die Menschen, die Gesellschaft nie, es sei denn, wenn sie Abends durch die Promenade gehen, oder Sonntags, gekleidet wie Herren comme il faut, auf Kirchweihen oder sonstigen Plätzen sich amusiren. Reisen sie hernach, so dreht sich ihr Ideengang um ihre Musterkarte und die schöne Wirthin der nächsten Station, welche ihnen von einem Kameraden und Vorgänger empfohlen ist, oder um die Kellnerin des letzten Nachtlagers, die, wie sie glauben, noch lange um den schönen, wohlgewachsenen jungen Mann weinen wird. Sie haben irgendwo gelesen oder gehört, daß der Handelsstand gegenwärtig viel zu bedeuten habe; drum sprechen sie mit Ehrfurcht von sich und ihrem Wesen, und nie habe ich gefunden, daß einer von sich sagte: „Kaufmann oder Bänderkrämer“, sondern: „Ich reise in Geschäften des Hauses Bäuerlein oder Zwierlein“, und fragt man, in welchen Artikeln, so kann man unter zehn auf neun rechnen, sie ganz bescheiden antworten zu hören: Knöpfe, Haften und Haken, Tabak, Schnupf- und Rauch-, und dergleichen bedeutende Artikel. Haben sie nun gar im Städtchen ihrer Heimat ein Schätzchen zurückgelassen, so darf man darauf rechnen, sie werden, wenn von Liebe die Rede ist, ihre sehr interessante Geschichte erzählen, wie sie Fräulein Jettchen beim Mondschein kennen gelernt haben, sie werden die Brieftasche öffnen und unter hundert Empfehlungsbriefen, Annoncen von Gasthöfen ꝛc. ein Seidenpapier hervorziehen, das ein Pröbchen Haar von der Stirne der Geliebten enthält.

Glückliche Nomaden! Ihr allein seit noch heutzutage die fahrenden Ritter der Christenheit. Und wenn es euch auch nicht zukömmt, mit eingelegter Lanze à la Don Quixote eurer Jungfrauen Schön-

heit zu vertheidigen, so richtet ihr doch in jeder Kneipe nicht weniger Verwüstung an, wie jener mannhafte Ritter, und seid überdies meist euer eigener Sancho Pansa an der Tafel.

Eine solche liebenswürdige Erziehung, aus Comptoirspeculationen, Romanen, Mondscheinliebe und Handelsreisen zusammengesetzt, schien nun auch mein Nachbar Seufzer genossen zu haben. Nur etwas fehlte ihm, er war zu ehrlich. Wie leicht wäre es für einen Mann von Zweimalhunderttausend gewesen, Couriere nicht von Höchst oder von Langen, sondern von Wien, sogar mit authentischen Nachrichten kommen zu lassen, um seinem Glücke aufzuhelfen. Ist denn auf der Erde nicht alles um Geld feil? Und wenn Rothschild mit Geld etwas machen kann, warum sollte es ein anderer nicht auch können, wenn sein Geld eben so gut ist, als das des großen Makkabäers?

Zwar ein solcher Sperling macht keinen Sommer. Eine solche Handelsseele mehr oder weniger mein, kann mir nicht nützen. Doch die Nuancen ergetzen mich, jenes bunte Farbenspiel, bis ein solcher Hecht ins Netz geht, und darum beschloß ich, ihm zu nützen, ihn zu fangen.

„Ich bin," sagte ich zu ihm, „ich bin selbst einigermaßen Papierspeculant; daher werden Sie mir vergeben, wenn ich Ihre bisherigen Verfahrungsarten etwas sonderbar finde."

„Wie meinen Sie das?" fragte er verwundert. „Als ich in Dessau war, ließ ich mir nicht jeden Posttag den Courszettel schicken? Und hier, gehe ich nicht jeden Tag in die Börsenhalle? Gehe ich nicht jeden in die neue Judenstraße, um das Neueste zu erfragen?"

„Das ist es nicht, was ich meine. Ein Genie wie Sie, Herr Zwerner (er verbeugte sich lächelnd), das heißt ein Mann mit diesen Mitteln, der etwas wagen will, muß selbst eingreifen in den Lauf der Zeiten."

„Aber mein Gott," rief er verwunderungsvoll, „das kann ja jetzt niemand als der Rothschild, der Reis-Effendi und der Herr von Metternich. Wie meinen Sie denn?"

„Ueber Ihr Glück, Sie geben es selbst zu, kann ein einziger Tag, eine einzige Stunde entscheiden. Zum Beispiel, wenn die Pforte das Ultimatum verwirft, die Nachricht schnell hierher kommt, kann eine Krisis sich bilden, die Sie stürzt. Eben so im Gegentheil

sie, aber ihr Sinn steht nach einem soliden Christen. Sie weiß daß bei uns alles nobler und freier geht als bei ihrem Vol und schämt sich, in guter Gesellschaft für eine Jüdin zu gelt Daher hat sie sich auch den Frankfurter Dialekt ganz abgewö und spricht preußisch. Sie sollten hören, wie schön es fl wenn sie sagt: ‚Ißßt es möglich?‘ oder: ‚Es jinge wohl, abe jeht nich.‘“

Der Seufzer gefiel mir. Es ist ein eigenes, sonderbares diese jungen Herren vom Handelsstand. Sie bilden sich ihrem Ladentisch eine eigene Welt von Ideen, die sie trefflichsten Romanen der Leihbibliotheken sammeln. Sie Menschen, die Gesellschaft nie, es sei denn, wenn sie Abe die Promenade gehen, oder Sonntags, gekleidet wie He il faut, auf Kirchweihen oder sonstigen Plätzen sich amü sie hernach, so dreht sich ihr Ideengang um ihre Mi die schöne Wirthin der nächsten Station, welche ihne Kameraden und Vorgänger empfohlen ist, oder um des letzten Nachtlagers, die, wie sie glauben, noch schönen, wohlgewachsenen jungen Mann weinen w irgendwo gelesen oder gehört, daß der Handelsst viel zu bedeuten habe; drum sprechen sie mit G und ihrem Wesen, und nie habe ich gefunden, sagte: „Kaufmann oder Bänderkrämer“, sonde Geschäften des Hauses Bäuerlein oder Zwier in welchen Artikeln, so kann man unter zehn ganz bescheiden antworten zu hören: Knöpfe Tabak, Schnupf- und Rauch-, und dergleiche Haben sie nun gar im Städtchen ihrer Heimat gelassen, so darf man darauf rechnen, sie wer die Rede ist, ihre sehr interessante Geschichte er lein Jettchen beim Mondschein kennen gelernt Brieftasche öffnen und unter hundert Empfe von Gasthöfen ꝛc. ein Seidenpapier Haar von der Stirne der Geliebt

Glückliche Nomaden! Ihr den Ritter der Christenheit mit eingelegter Lanze à

[illegible]

[illegible]

[illegible] Herr." rief der Jüngere etwas [illegible] „ich weiß [illegible] Sie mir, als einem ganz Fremden, für eine Theil[illegible] [illegible] ich weiß gar nicht, wie ich das nehmen soll."

[illegible] Herr, das haben Sie sich selbst zuzuschreiben: Sie haben [illegible] Lage entdeckt und mich gleichsam um Rath gefragt; daher [illegible]wort. Uebrigens bin ich ein Mann, der reist, um überall [illegible]liche und Erhabene kennen zu lernen. In Ihnen glaubte [illegible]ich auf den ersten Anblick solches gefunden zu haben; —"

„Bitte recht sehr, eine so ganz gewöhnliche Physiognomie wie [illegible]meine —"

„Das können Sie nicht so beurtheilen wie ein anderer; auf [illegible]r Stirne thront etwas Freies, Muthiges, um Ihren Mund [illegible] ein anziehender Geist —"

„Finden Sie das wirklich?" rief er, indem er lächelnd meine [illegible] faßte und verstohlen nach dem Spiegel blickte. „Es ist wahr, [illegible] hat mir schon dergleichen gesagt, und in Stuttgart hat man [illegible]ch sogar versichert, ich sei dem berühmten Dannecker auf der [illegible]raße aufgefallen, und er sei eigens deswegen einige Male in [illegible]

König von England gekommen, um von mir etwas für seinen Johannes abzusehen."

„Nun sehen Sie, wie muß es nun einen Mann, wie ich bin, überraschen, so wenig Muth, so wenig Entschluß hinter dieser freien Stirne, diesem muthigen Auge zu finden!"

„Ach, Sie nehmen es auch zu strenge; ich habe ja Ihren Vorschlag durchaus nicht verworfen, nur einiges Bedenken, einige kleine Zweifel stiegen in mir auf, und — nun Sie haben wahrlich nicht Unrecht, ich fühle einen gewissen Muth, eine gewisse Freiheit in mir, es ist ein gewisses Etwas, ja — so gut es ein anderer thun kann, will ich es auch versuchen. Es sei, wie Sie sagten, ich will es daran rücken und einen Courier kommen lassen; wir wollen die Metalliques steigern!"

III.

Ein Schabbes in Bornheim.

Der einzige Zweifel, der den seufzenden Dessauer noch quälte, war die Furcht, den Vater seiner Geliebten in bedeutenden Verlust zu stürzen, wenn er seine Operation nach meinem Plane einrichte. Doch auch dafür wußte ich ein gutes, sehr einfaches Mittel. Er mußte den Herrn Simon in der neuen Judenstraße auf seine Seite bringen, mußte ihm bedeutende Winke von der nahenden Krisis geben; entweder nahm dann der Jude an dem ganzen Unternehmen unbewußt Theil und gewann zugleich mit dem Dessauer, oder er war wenigstens gewarnt und mußte einige Achtung vor dem Manne bekommen, der so genau die politischen Wendungen zu berechnen wußte, der seine Combinationen so geschickt zu machen verstand.

Dem Kaufmann leuchtete dies ein. Er kam von selbst auf den Gedanken, noch an diesem Tage mit dem alten Simon zu sprechen und lud mich ein, mit ihm nach Bornheim zu fahren, wo der Schabbes heute die noble Welt des alten Judenquartiers, der neuen Judenstraße, überhaupt alle Stämme Israels versammelt habe.

Wir fuhren hinaus, der Seufzer schien ein ganz anderer Mensch geworden zu sein. Sein trübseliges Gesicht leuchtete freundlich vom Glanze der Hoffnung, sein Auge hob sich freier, um seine Stirn, seinen Mund war jede Melancholie verschwunden, sein großer, runder Kopf steckte nicht mehr zwischen den Schultern, er trug ihn

freier, erhabener, als wollte er sagen: „Seht, Ihr Frankfurter und Bornheimer, ich bin es, das Haus Zwerner und Comp. aus Dessau, nächstens eine bedeutende Person an der Börse, und, wenn es gut geht, Bräutigam der schönen Rebekka Simon in der neuen Judenstraße!"

Aus dem Garten des goldenen Löwen in Bornheim tönten uns die zitternden Klänge von Harfen und Guitarren und das Geigen verstimmter Violinen entgegen; das Volk Gottes ließ sich vormusiciren im Freien, wie einst ihr König Saul, wenn er übler Laune war. Wir traten ein; da saßen sie, die Söhne und Töchter Abrahams, Isaaks und Jacobs, mit funkelnden Augen, kühn gebogenen Nasen, fein geschnittenen Gesichtern, wie aus einer Form geprägt, da saßen sie vergnügt und fröhlich plaudernd, und tranken Champagner, aus saurem Wein, Zucker und Mineralwasser zubereitet, da saßen sie in malerischen Gruppen unter den Bäumen, und der Garten war anzuschauen, als wäre er das gelobte Land Kanaan, das der Prophet vom Berge gesehen und seinem Volke verheißen hatte. Wie sich doch die Zeiten ändern durch die Aufklärung und das Geld!

Es waren dies dieselben Menschen, die noch vor dreißig Jahren keinen Fuß auf den breiten Weg der Promenade setzen durften, sondern bescheiden den Nebenweg gingen; dieselben, die den Hut abziehen mußten, wenn man ihnen zurief: „Jude, sei artig, mach Dein Compliment!" Dieselben, die von dem Bürgermeister und dem hohen Rath der freien Stadt Frankfurt jede Nacht eingepfercht wurden in ihr schmutziges Quartier. Und wie so ganz anders waren sie jetzt anzuschauen! Ueberladen mit Putz und köstlichen Steinen saßen die Frauen und Judenfräulein; die Männer, konnten sie auch nicht die spitzigen Ellbogen und die vorgebogenen Kniee ihres Volkes verleugnen, suchten sie auch umsonst den ruhigen, soliden Anstand eines Kaufherrn von der Zeile oder der Million zu kopiren, die Männer hatten sich sonntäglich und schön angethan, ließen schwere goldene Ketten über die Brust und den Magen herab hängen, streckten alle zehn Finger, mit blitzenden Solitärs besteckt, von sich, als wollten sie zu verstehen geben: Ist das nicht was ganz Solides? Sind wir nicht das auserwählte Volk? Wer hat denn alles Geld, gemünzt und in Barren, als

wir? Wem ist Gott und Welt, Kaiser und König schuldig, wem anders als uns?

„Dort sitzt sie, die Taube von Juda, dort sitzt sie, die Gazelle des Morgens," rief der Seufzer in poetischer Ekstase und zerrte mich am Arm; „schauen Sie dort, unter dem Zelt von hölzernem Gitterwerk. Der mit dem runden Leib, der langen Nase und den grauen Löckchen am Ohr ist der Vater, Herr Simon aus der neuen Judenstraße, die dicke Frau rechts mit den schwarzseidenen Locken und dem rothbraunen Gesicht ist die Tante; eine fatale Verwandtschaft, aber man weiß sich in Zukunft zu separiren nach und nach."

„Aber wo ist denn die Gazelle, die Taube? Ich sehe sie noch nicht —"

„Geduld! Noch bedeckt die neidische Wolke, die Tante, das Gestirn des Aufgangs; fassen wir ein Herz, treten wir näher. Doch eben fällt mir bei, ich muß Sie vorstellen; wie nenne ich Sie, mein lieber Freund und Rathgeber?"

„Ich bin der k. k. Legationsrath Schmälzchen aus Wien," gab ich ihm zur Antwort, „reise in Geschäften meines Hofes nach Mainz."

„Ah," rief er, nachdem er schon bei dem kaiserlich königlich an den Hut gegriffen hatte, „Le—Legationsrath, wirklicher, und nicht blos Titular ums liebe Geld? Das freut mich, Dero werthe Bekanntschaft zu machen. Hätte es mir gleich vorstellen können, Sie haben einen gar tiefen Blick in die Staatsaffairen. Wahrhaftig, hätte es Ihnen gleich ansehen können; haben so etwas Diplomatisches, Kabinetsmäßiges in Dero Visage."

„Bitte, bitte, keine Complimente. Gehen wir zum Juden, ich hoffe Ihnen nützlich sein zu können."

Wir traten zu dem Zelt aus hölzernem Gitterwerk. Mein Begleiter erröthete tiefer, je näher er trat; seine Wangen liefen vom Hellrothen ins Dunkelrothe, von da ins bläulich Schattirte an, und als wir vor dem Herrn Simon standen, war er anzusehen wie eine schöne dunkelrothe Herzkirsche. Die Tante, „das neidische Gewölk", erhob sich, und nun ward auch das Gestirn des Morgens sichtbar. Das Schickselchen, die Kalle, ich meine Rebekka, des Juden Tochter, war nicht übel. — Sie hatte, um mich wie Graf Rebs *auszu*drücken, viel Race, und ihre Augen konnten den Seufzer

wohl bis aufs Herz durchbrennen, obgleich er zur Vorsicht und aus Eleganz drei Westen angethan hatte.

Nachdem mich mein Freund, der als solides Haus aus Dessau bei der Familie wohl gelitten schien, vorgestellt hatte, machte er sich an die Taube von Juda, und überließ es mir, den alten Simon zu unterhalten. Mein Titel schien ihm einigen Respekt eingeflößt zu haben. „Haben da ein schönes Fach erwählt, Herr von Schmälzlein," bemerkte er wohlgefällig lächelnd; „habe immer eine Inklination für die Diplomatik gehabt, aber die Verhältnisse wollten es nicht, daß ich ein Gesandter oder dergleichen wurde. Man weiß da gleich alles aus der ersten Hand! Man kann viel compliciren und dergleichen; was ließen sich da für Geschäfte machen!"

„Sie haben Recht, mein Herr! Man lernt da die verwickeltsten Verhältnisse kennen. Allein aber schauens, das Ding hat auch seinen Haken. Man weiß oft eigentlich zu viel, es geht einem wie ein Rad im Kopf umher."

Der Jude rückte näher. Mit einem Wiener Diplomaten mochte er denken, nehme ich es auch noch auf. „Zeviel?" sagte er. „Ich für meinen Theil kann nie zeviel wissen. Was die Papiere betrifft, da kann ein Fingerzeig, ein halber, ein Viertelsgedanke oft mehr thun als eine lange Rede im Frankfurter Museum. Nu, Sie stehen solide in Wien, Ihr Staat ist ein gemachtes Haus trotz einem; was Herr von M. auf dem Flageolet vorpfeift, das singen die Staaren nach."

„Die Staaren vielleicht, aber nicht die Zaren!"

„Gut, très bien, bon! Gut gegeben, hi! hi! hi! à propos, wissen Sie Neues aus daher?" Er rückte mir noch näher und wurde verfänglicher.

„Herr Simon," sagte ich mit Artigkeit ausweichend, „Sie wissen, es gibt Fälle —"

„Wie?" rief er erschrocken. „Gotts Wunder! Neue Fallissements, waas! Ist nicht die Krisis vom letzten Winter schon ein Strafgericht des Herrn gewesen? Waas?"

„Um Jottes Willen, Papa!" schrie Rebekka, indem sie den Arm des zärtlichen Seufzers zurückstieß und aufsprang. „Doch kein Unglück? Mein Jott! Doch nich hier in Frankfort?"

„Beruhigen Sie sich doch, gnädiges Fräulein, ich sprach mit

Ihrem Herrn Papa über Politik und rechnete einige Fälle auf, und er hat mich holter nicht recht verstanden."

Sie preßte mit einem zärtlichen, hinsterbenden Blick auf den erschrockenen Dessauer ihre Hand auf das Herz und athmete tief.

„Nee! was ich erschrocken bin jeworden, da machen Sie sich keenen Bejriff von!" lispelte sie. „Mein Herz pocht schrecklich! Na, erzählen Sie man weiter; was sachte der Graf? Sie hätten ins Parterre jestanden und wären melancholisch jewesen?"

Das Geflüster der Liebenden wurde leiser und leiser; die Blicke des Seufzers wurden feuriger, er zog, als „das Gewölke" ein wenig im Garten auf und ab ging, die niedliche Hand der Jüdin an die Lippen und gestand ihr, wenn ich anders recht gehört habe, daß nächstens die Metalliques und die ..... um drei Prozente steigen würden.

„Herr von Schmälzlein," sagte der Alte, nachdem er einigen koscheren Wein zu sich genommen hatte, „Sie haben mir da einen Schreck in den Leib gejagt, den ich nie vergesse. Fallen, Fälle, wie kann man auch nur dies Wort in Gesellschaft aussprechen? Nun, Sie wollten sagen —?"

„Es gibt Affairen," fuhr ich fort, „wo der Diplomat schweigen muß. Ueber das Nähere meiner Sendung z. B. werden Sie selbst mich nicht befragen wollen; nur so viel kann ich Ihnen, aber, mein Herr Simon, im engsten Vertrauen —"

„Der Gott meiner Väter thue mir dies und das," rief er feierlich, „so ich nur meinem Nachbar oder seinem Weib, oder seinem Sohn, oder seiner Tochter das Geringste —"

„Schon gut! Ich traue auf Ihre Diskretion; kurz, so viel kann ich Ihnen sagen, daß nächstens eine bedeutende Krisis eintreten wird; ganz zu allernächst. Für oder gegen wen darf ich nicht sagen; doch Herr von Zwerner —"

„Von Zwerner?"

„Nun, ich nenne ihn so, man weiß ja nicht was geschieht; an ihn war ich besonders empfohlen vom Fürsten, und ich glaube, wenn ich anders richtig schließe, er muß in den nächsten Tagen Couriere aus Wien bekommen."

„Der Zwerner? Ei, ei! Wer hätte das gedacht! Zwar ich *sagte immer,* hinter dem steckt etwas; geht so tiefsinnig, kalkulirend

umher, hat wahrscheinlich nicht umsonst so unsinnig viele Metalliques gekauft. Ei, sehe doch einer! Hält sich Couriere mit Wien! Und wenn man fragen darf, es handelt sich wohl um das Ultimatum mit der Pforte?"

„Ja."

„Ei, darf man fragen? Wie ist es ausgefallen? Hat er eingewilligt, der Effendi? Hat er?"

„Mein Herr Simon, ich bitte —"

„O, ich verstehe, ich verstehe, Sie wollen es nicht sagen, aus Politik, aus Politik, aber er hat, er hat?"

„Trauen Sie auf nichts, ich warne Sie, auf keine Nachricht trauen Sie als auf authentische. Der Herr dort weiß vielleicht mancherlei und hat nicht das drückende Stillschweigen eines Diplomaten zu beobachten."

„Ei, hätte ich das in meinem Leben gedacht, Couriere von Wien, und der Zwerner aus Dessau; zwar er ist ein solides Haus das ist keine Frage, aber denn doch nicht so außerordentlich. Ob sich wohl was mit ihm machen ließe?" setzte er tiefer nachsinnend hinzu, indem er seine Nase herunter gegen den Mund bog und das lange Kinn aufwärts drückte, daß sich diese beiden reichen Glieder begegneten und küßten. Dies war der Moment, wo er anbeißen mußte, denn er nagte schon am Köder. Ich gab dem Seufzer aus Dessau einen Wink, sich dem Papa zu nähern, und nahm seinen Platz bei der Gazelle des Morgenlandes ein.

IV.

Das gebildete Judenfräulein.

Wie war sie graziös, das heißt geziert, wie war sie artig, nämlich kokett, wie war sie naiv, andere hätten es lüstern genannt.

„Ich liebe die Tiplomattiker," sagte sie unter anderem mit feinem Lächeln und vielsagendem Blick. „Es is so etwas Feines, Jewandtes in ihren Manieren. Man sieht ihnen den Mann von jutem Jeschmack schon von die Ferne an, und wie angenehm riechen sie nach Eau de Portugal!"

„O gewiß, auch nach Fleur d'Orange und dergleichen. Wie nehmen sich denn die hiesigen Diplomaten? Kommen sie viel unter die Leute?"

so „brüsselt“ er doch mit allerliebsten tanzenden Bläschen auf und ab eine Stunde lang, er berauscht, er macht die Sinne rege, er ist der wahre Lebenswein.“

„O sehen Sie, da kann ich Ihnen ja gleich unsern Clauren vormachen mit Bornheimer Champagner. Man nimmt fremden Wein, so etwa die Hälfte, jießt Mineralwasser dazu, und nun jeben Sie Acht. Ich werfe Zucker in das Janse und unser Clauren ist fertig. Sehen Sie, wie es siedet, wie es sprudelt und brüsselt, wie anjenehm schmeckt es nich, und ist ein wohlfeiles Jetränke. Nee, ich muß sagen, er ist mein Liebling. Und das Anjenehmste is das, man kann ihn so lesen, ohne viel dabei zu denken, man erlebt es eigentlich, es is, meine ich, mehr der Körper, der ins Buch schaut, als der Jeist. Und wie angenehm läßt es sich dabei einschlafen!“

„Ich glaube gar, Ihr seid in einem gelehrten Gespräch begriffen,“ rief lachend der alte Jude, indem er, den Dessauer an der Hand, zu uns trat. „Nicht wahr, Herr Legationsrath, ich habe da ein gelehrtes Ding zur Tochter? Sie spricht auch wie ein Buch und liest den ganzen Tag.“

„Nun, und Sie, Papa, und Herr Zwerner, haben wohl tiefe Handelsjeheimnisse abjemacht? Darf man auch davon hören. Wie werden sie in der nächsten Woche stehen, die Metalliques? Recht hoch? Hab ich es errathen?“

„Stille, Kind, stille! Kein Wort davon! Muß alles geheim gehalten werden! Muß einen großen Schlag geben. Ist ein Goldmännchen, der Herr von Zwerner. Setzen Sie sich zu ihr hin und klären ihr alles auf. Sie ist auf diesem Punkt ein verständiges Kind und weiß zu rechnen, die Rebekkchen.“

Was schlich denn jetzt durch das Gras? Was hüpfte auf zierlichen Beinchen heran? Was lächelte schon von weitem so freundlich nach der Kalle des Herrn Simon? War es nicht das Gräfchen Rebs, das alte, freundliche Kaninchen, das in alle Damen verliebt ist und alle bezaubert? Er war es, er kam hereingeschwänzelt.

Er schnaufte und ächzte, als er heran war, und doch konnte er auch in dem Zustand höchster Erschöpfung, in welchem er zu sein schien, sein liebliches süßes Lächeln nicht unterdrücken. Er warf sich ermattet neben Rebekka in einen Sessel, streckte die dünnen

Beinchen, so mit zierlichen Spörnchen zum Spazierengehen beschlagen, heftete den matten, sterbenden Blick auf die schöne Jüdin und sprach: „Habe die Ehre, vergnügten Abend zu wünschen. Ich sterbe, mit mir geht's aus!"

„Mein Jott! Herr Israels! Graf Rebs, was haben Sie doch? Ihre Wangen sind ja janz einjeschnurrt, Ihre Augen bleiben stehen. Er antwortet nich! Herr Tiplomat, Eau de Cologne! Haben Sie keines bei sich in die Tasche?"

So rief das schöne Judenkind und beschäftigte sich um den Ohnmächtigen mit zarter Sorgfalt. Da ich keine Eau de Cologne bei mir trug, so begann sie etwas Weniges verzweifeln zu wollen und verlangte von dem Dessauer, er solle ihm Tabaksrauch in die Nase blasen. Doch der Vater wußte bessern Rath: „Da geht einer," rief er freudig, „da geht ein charmanter junger Herr, ist in Condition nicht weit von uns, der trägt beständig etzliches Kölner Wasser in seiner Rocktasche!"

Wie ein Pfeil schoß er auf den jungen Mann zu und war, als er ihm mit schrecklichen Geberden das Eau de Cologne-Fläschchen abforderte, anzusehen wie Sir John Falstaff, als er die Krämer beraubt. Maria Farinas Lebenstropfen brachten das arme Kaninchen wieder zu sich. Er schlug die Augen auf, seufzte tief und lächelte. „Mich gehorsamst zu bedanken," lispelte er mit zitternder Stimme, „für die gütigst geleistete Hilfe. War mir aber recht elend zu Muth; fast als hätte ich mehr Bier getrunken als dienlich."

„Sind Sie oft solchen Zufällen unterworfen?" fragte Rebekka, ihn etwas mißfällig betrachtend.

„Mit nichten und im Gegentheil," erwiderte er, indem er den Rücken zierlich wendete und drehte, mit den Schultern über die Brust herausfuhr und mannhaft mit dem Spörnchen klirrte. „Mit nichten, habe sonst eine überaus starke Constitution. Aber der dicke Pfarrer, der dicke Pfarrer . . ."

Die Juden schwiegen, und Rebekka schlug die Augen nieder, wie immer, wenn von christlichen Pfarrern oder Ceremonien, oder auch von Schweinefleisch in ihrer Nähe gesprochen wurde. Der Seufzer aber, dem die Erscheinung des Grafen etwas lästig schien, fragte ihn ziemlich boshaft, ob er etwa im goldenen Brunnen

Mittel angewendet, Pariser Couriere aus Mainz, und Wiener aus Aschaffenburg kommen lassen, als daß er so leicht konnte hintergangen werden. Er ließ daher ein Licht bringen und prüfte zuerst Geruch und Flüssigkeit des Siegellacks. „Gott's Wunder!" sprach er, bedächtlich riechend, „Gott's Wunder! das ist echtes Kaisersiegellack, wie es nur in Wien selbst zubereitet wird, und was Eingeweihte zu solchen Depeschen zu verwenden pflegen." Dann betrachtete er genau das Couvert des Briefes und fand darauf die gedruckten Zeichen jeder Poststation von Wien bis Frankfurt, und keines fehlte. Er verglich sodann diese Zeichen mit der Liste der Postzeichen, die er zur Hand hatte, und — sie waren richtig.

Hatte er zuvor den Herrn Zwerner, Handelsmann aus Dessau, als ein kleines Paarmalhunderttausendguldenmännchen so obenhin behandelt, wie der Löwe das Hündchen, so wuchs jetzt seine Achtung mit unglaublicher Schnelle. Er hätte zwar am liebsten selbst den Courier bekommen, sammt der inhaltsschweren Depesche; doch, da dies nicht mehr zu ändern war, machte er gute Miene zum bösen Spiel, dankte, daß man ihn sogleich von der wichtigen Nachricht avertirt habe und berechnete dabei, welche Summe dem Dessauer diese Nachricht gekostet haben könnte, indem er annahm, dieser Kaufmann müsse die Preise, die er in Wien für solche Winke bezahle, überboten haben. Es war Börsenzeit, er selbst fuhr mit auf die Börsenhalle.

Börsenhalle! Unter diesem Namen stellt sich wohl der Fremde, der diese Einrichtung noch nie gesehen, ein weitläufiges Gebäude vor, wie es der Stadt Frankfurt würdig wäre, mit weiten Sälen, Seitengängen, schönen Portalen und dergleichen. Wie wundert er sich aber und lächelt, wenn er in diese Börsenhalle tritt! Man stelle sich einen ziemlich kleinen, gepflasterten Hof, von unansehnlichen Gebäuden eingeschlossen, vor, wo man mit Bequemlichkeit Pferde striegeln, Wagen reinigen, waschen, Hühner und Gänse füttern und dergleichen solide häusliche Hanthierungen verrichten könnte. Statt des ehrwürdigen Truthahns, statt der geschwätzigen Hühner und Gänse, statt des Stallknechts mit dem Besen in der Faust, statt der Küchendame, die hier ihren Salat wäscht — sieht man hier zwischen zwölf und ein Uhr Mittags ein buntes Gedränge. Männer mit dunkelgefärbten, markirten Gesichtern, mit

schwarzen Bärten und lauernden Augen, mit kühngebogenen Nasen und breiten Mäulern, mit schmutzigen Hemden und unsauberer Kleidung schleichen mit gebogenen, schlotternden Knieen und spitzigen Ellbogen, den Hut tief in den Nacken zurückgedrückt, umher und fragen einander: „Nu, wie stehen se heute?" Du wandelst staunend durch dieses Gewühl und fühlst einen kleinen unbehaglichen Schauer, wenn Dich eine der unsauberen Gestalten im Vorübergehen anstreift. Du begreifst zwar, daß Du Dich unter den Kindern Israels befindest; aber zu welchem Zweck treiben sie sich hier unter freiem Himmel in einem Hühnerhof umher? Endlich wirst Du eine Tafel, etwa wie ein Wirthshausschild anzusehen, gewahr. Dort steht mit goldenen Buchstaben deutlich zu lesen: „Börsenhalle". Also in der Börsenhalle der freien Stadt Frankfurt befindest Du Dich. Du hörst heute ein sonderbares Gemunkel und Geflüster. Die Leute gehen staunend umher, mehr mit Blicken als mit Worten fragend: „Ae Korrier aus Wien?" „Gott's Wunder!" „Wer hat'n gekriecht?" „Ae Fremder, der Zwerner von Dessau." „Wie? Kaner von unsere Lait? Nicht der Rothschild, der grauße Baron, nicht der Bethmann? Auch nicht der Metzler? Waas?"

„Was hat'r gebracht, der Korrier! Abraham, wie stehen se?"

„Wie werden se stehen! Wer kann's wissen, so lange der Zwerner aus Dessau nicht ist auf der Börsenhalle!"

„Levi! hat er's Oltemat'm angenommen, der Reis-Effendi? Hat er, oder hat er nicht? Wie werden se stehen?"

„Ich habs genug, 's is a Vertel auf Eins, und noch will keiner verkaufen, aus Schrecke vor die Korrier. Wär' nur der Zwerner aus Dessau da! Auch der Rothschild bleibt so lang aus und der Simon von die neue Straße. Wirst sehen, 's wird geben ä grauße Operation! Der Herr wird verstockt haben das Herz des Effendi, aß er hat nicht angenomme das Oltematum von dem Moskeviter?"

„Bethmannische Obligationen will man nicht kaufen, sind gefallen um Vertelpurzent!"

„Wie steht's mit die Metalliques? Wie verkauft sie der Metzler? Wie stehen se, Abraham? Thu mer de Gefallen und sag, die Metalliques, wie stehen se?"

„Aß ich Der sag, ich weiß nicht, wo mer steht der Kopf, weiß

heut keiner, wer is Koch oder Keller? Aß ich nicht kann riechen, wie se stehen, die Metalliques!"

Plötzlich entsteht ein Geräusch, ein Gedränge nach der Thüre zu. Ein Wagen ist vorgefahren, die Leute stehen auf den Zehen, machen lange Hälse, um die Mienen der Kommenden zu sehen. Drei Männer arbeiten sich durch die Menge und stellen sich ernst und gravitätisch an ihren Platz zur Seite, wie es wohllöblicher Weise auf anderen Börsen der Brauch ist, wo nur die Mäkler umherlaufen und sich drängen. Es war der große Baron, der an der Seite stand, zu seiner Rechten das Gestirn des Tages, der Kaufmann Zwerner aus Dessau, jetzt nicht mehr Seufzer zu nennen; denn sein Herz schien zu jubiliren und allerlei verliebte Streiche ausführen zu wollen, während er doch die Sinne bedächtlich und gesetzt beisammen behalten mußte, um sich nicht zu verrechnen. Zur Linken stand der Jude Simon, angethan mit seinem Sabbather Rock und einer schneeweißen Halsbinde, mit feierlicher, hochzeitlicher Miene, so daß sein Volk gleich sah, es müsse was ganz Außerordentliches sich zugetragen haben.

Jetzt nahten die Käufer und Verkäufer und fragten nach den Preisen. Sie wurden bleich, sie sanken in die Knie und schlichen zitternd umher. Sie lamentirten schrecklich mit den Armen, sie steckten die Finger in den Mund, sie fluchten Ebräisch und Syrisch auf den Christen, der sich einen Courier kommen lassen, auf den Vater, welcher den Courier gezeugt, auf das Pferd, welches das Pferd des Couriers zur Welt gebracht, auf seinen Kopf, auf seine vier Füße, kurz auf alles, selbst auf Sonne, Mond und Sterne, und auf Frankfurt und die Börsenhalle. Jetzt merkte man, warum der schlaue Simon seine Papiere in den letzten Tagen umgesetzt habe; jetzt konnte man sich den Tiefsinn des Kaufmanns aus Dessau erklären! „Das Ultimatum ist angenommen," scholl es durch den Hof, „der Reis-Effendi hat zugesagt," hallte es durch die Ecken; und obgleich die drei wichtigen Männer nur entfernt auf ihren Brief anspielten, nur einige nähere Umstände angaben, nichts Bestimmtes aussprachen, so stiegen doch die österreichischen, die Rothschildischen und wenige andere Papiere, von welchen durch Zwerners und des alten Simons Sorge gerade nicht sehr viele auf dem Platz waren, in Zeit von einer halben Stunde um vier und ein halbes

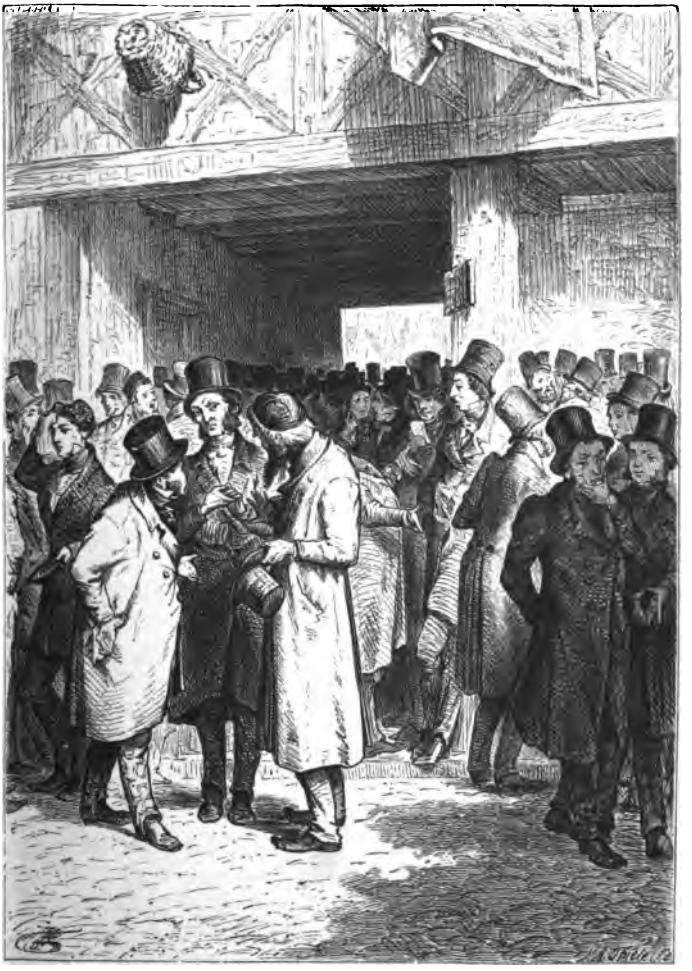

II. Bd. Seite 186. M. d. H.

Prozent. Mehrere Häuser, die sich nicht vorgesehen hatten, fingen an zu wanken, eines lag schon halb und halb, und hatte es nur seiner nahen Seitenverwandschaft mit dem regierenden (Börsen-) Hause zu verdanken, daß ihm noch einige Stützen untergeschoben wurden.

Als man um ein Uhr aus einander ging, lautete der Courszettel der Frankfurter Börsenhalle:

Metalliques $87\frac{5}{8}$.

Bethmännische $75\frac{1}{2}$.

Rothschildische Loose 132.

Preußische Staatsschuldscheine 84.

In den übrigen war nichts geändert worden.

VII.

Die Verlobung.

Dieses kleine Börsengemetzel entschied über das Schicksal des Seufzers aus Dessau. In den zwei nächsten Tagen wirkte er durch die große Menge Metalliques, die er in Händen hatte, mächtig auf den Gang der Geschäfte, und als einige Tage nachher Herr von Rothschild Privatmittheilungen aus Wien erhielt, wodurch seine Nachrichten vollkommen bestätigt wurden, da drängte sich alles um den hoffnungsvollen, speculativen Jüngling, um den genialen Kopf, der auf unglaubliche Weise die Umstände habe berechnen können.

Seine Zurückgezogenheit zuvor galt nun für tiefes Studium der Politik, seine Schüchternheit, sein geckenhaftes Stöhnen und Seufzen für Tiefsinn, und jedes Haus hätte ihm freudig eine Tochter gegeben, um mit diesem sublimem Kopf sich näher zu verbinden. Da aber die Polygamie in Frankfurt derzeit noch nicht förmlich sanctionirt ist, und das Herz des Dessauers an Rebekka hing, so schlug er mit großer Tapferkeit alle Stürme ab, die aus den Verschanzungen in der Zeile, aus den Trancheen der Million, selbst aus den Salons der neuen Mainzerstraße mit glühenden Liebesblicken und Stückseufzern auf ihn gemacht wurden.

Der alte Herr Simon, konnte sich auch der Dessauer in Hinsicht auf Geld und Glücksgüter ihm nicht gleichstellen, rechnete es sich dennoch zur besonderen Ehre, einen so erleuchteten Schwiegersohn zu bekommen. Ja, er sah es als eine glückliche Speculation an,

ihn durch Rebekka gefangen zu haben. Er sah ihn als eine prophetische Speculationsmaschine an, die ihn in kurzer Zeit zum reichsten Manne Europas machen mußte; denn wenn er immer mit seinem Schwiegersohn zugleich kaufte oder verkaufte, glaubte er nie fehlen zu können.

Fräulein Rebekka ging ohne vieles Sträuben in die Bedingungen ein, die ihr der Zärtliche auferlegte; da er eine gewisse Abneigung verspürte, ein Jude zu werden, so hielt er es für nothwendig, daß sie sich taufen lasse. Sie nahm schon folgenden Tages insgeheim Unterricht bei dem Herrn Pastor Stein und gab dafür auf einige Zeit ihre Klavierstunden auf, wobei, wie sie behauptete, noch etwas Erkleckliches profitirt würde, da sie dem Klaviermeister einen Thaler für die Stunde hatte bezahlen müssen. Sie selbst legte dafür dem Dessauer die Bedingung auf, daß er sich für einige hundert Gulden in den Adelsstand erheben lassen und in dem „göttlichen Frankfort" leben müsse.

Er ging darauf freudig ein und überließ mir dieses diplomatische Geschäft. Um nun auch von mir zu reden, so traf pünktlich ein, was ich vorausgesehen hatte. Der Seufzer beschwichtigte fürs erste sein Gewissen, das ihm allerlei vorwerfen mochte, z. B. daß das ganze Geschäft unehrlich und nicht ohne Hilfe des Teufels habe zu Stande kommen können. Sobald er mit dieser Beschwichtigung fertig war, war auch seine Dankbarkeit verschwunden. Weil ihn alles als den sublimsten Kopf, den scharfsinnigsten Denker pries, glaubte er ohne Zaudern selbst daran, wurde aufgeblasen, sah mich über die Achsel an und erinnerte sich meiner sehr gütig als eines Menschen, mit welchem er im weißen Schwan einige Male zu Mittag gespeist habe.

Was mich übrigens am meisten freute, war, daß er die Strafe seines Undankes in sich und seinen Verhältnissen trug. Es war vorauszusehen, daß seine prophetische Kraft, sein speculativer Geist sich nicht lange halten konnten. Mißglückten nur erst einige Speculationen, die er, auf sein blindes Glück und seinen noch blinderen Verstand trauend, unternahm, verlor er erst einmal fünfzig- oder hunderttausend und zog seinen Schwiegerpapa in gleiche Verluste, so fing die Hölle für ihn schon auf Erden an.

Rebekkchen, das liebe Kind, sah auch nicht aus, als wollte sie

mit dem neuen Glauben auch einen neuen Menschen anziehen. War sie erst „Gnädige Frau von Zwerner", so war zu erwarten, daß die Liebesintriguen sich häufen würden; junge wohlriechende Diplomaten, alte Sünder, wie Graf Rebs, fremde Majors mit glänzenden Uniformen waren dann willkommen in ihrer Loge und zu Hause, und der Dessauer hatte das Vergnügen, zuzuschauen. Und wie wird dieser sanfte Engel Rebekka sich gestalten zur Furie, wenn die speculative Kraft ihres Eheherrn nachläßt und damit zugleich sein Vermögen, wenn man das glänzende Hotel in der Zeile, die Loge im ersten Rang, die Equipage und die hungernden Liebhaber sammt der köstlichen Tafel aufgeben, wenn man nach Dessau ziehen muß in den alten Laden des Hauses Zwerner und Comp., wenn die gnädige Frau herabsinkt aus ihrem geadelten Himmel und zur ehrlichen Kaufmannsfrau wird, wenn man den Gemahl statt mit Papieren, wie es nobel ist und groß, mit Ellenwaaren und Bändern, ganz klein und unnobel handeln sieht! Welche Perspektive!!

Doch am vierten Pfingstfeiertag 1826 dachte man noch nicht an dergleichen im Hause des Herrn Simon in der neuen Judenstraße. Da war ein Hin- und Herrennen, ein Laufen, ein Kochen und Backen; es wurde ungemein viel Gänseschmalz verbraucht, um koscheres Backwerk zu verfertigen; ein Hammel wurde „geschächt", um köstliche Ragouts zu bereiten.

Der geneigte Leser erräth wohl, was vorging in dem gesegneten Hause? Nämlich nichts Geringeres als die Verlobung des trefflichen Paares. Die halbe Stadt war geladen und kam. Hatte denn der alte Simon nicht treffliche alte Weine? Speiste man bei ihm, das Gänsefett abgerechnet, nicht trefflich? Hatte er nicht die schönsten jüdischen und christlichen Fräulein zusammen gebeten, um die Gesellschaft zu unterhalten durch geistreiche Spiele und herrlichen Gesang?

Auch Graf Rebs, das treffliche Kaninchen, war geladen, und nur das brachte ihn einigermaßen in Verlegenheit, daß nicht weniger als zwanzig Frauen und Fräulein zugegen waren, mit denen er schon in zärtlichen Verhältnissen gestanden hatte. Er half sich durch ausdrucksvolle Liebesblicke, die er allenthalben umherwarf, wie auch durch die eigene Behendigkeit seiner Beinchen, auf welchen er

überall umherhüpfte und jeder Dame zuflüsterte, sie allein sei es eigentlich, die sein zartes Herz gefesselt. Die übergroße Anstrengung, zwanzig auf einmal zu lieben, da er es sonst nur auf fünf gebracht hatte, richtete ihn aber dergestalt zu Grunde, daß er endlich elendiglich zusammensank und in seinem Wagen nach Hause gebracht werden mußte.

Die Gesellschaft unterhielt sich ganz angenehm und bewies sich nach Herrn Simons Begriffen sehr gesittet und anständig; denn als er am Abend, nachdem alle sich entfernt hatten, mit seiner Tochter Rebekka das Silber ordnete und zählte, riefen sie einmüthig und vergnügt: „Gott's Wunder! Gott's Wunder! Was war das für noble Gesellschaft, für gesittete Leute! Es fehlt auch nicht ein Kaffeelöffelchen; kein Dessertmesserchen oder Zuckerklämmerchen ist uns abhanden gekommen! Gott's Wunder!“

Der Festtag im Fegefeuer.

(Fortsetzung.)

Am Horizont in diesem Jahr
Ist es geblieben, wie es war.
M. Claudius.

I.

Der junge Garnmacher fährt fort, seine Geschichte zu erzählen.

Das Manuscript, aus welchem wir diese infernalischen Memoiren dechiffriren und ausziehen, fährt bei jener Stelle, die wir im ersten Theile nothgedrungen abbrachen, fort, die Geschichte des jungen deutschen Schneiderbarons zu geben. Er ist aus seiner Vaterstadt Dresden entflohen, er will in die weite Welt, fürs erste aber nach Berlin gehen, und erzählt, was ihm unterwegs begegnete.

„Meine Herren," fuhr der edle junge Mann fort, „als ich mich umsah, stand ein Mann hinter mir, gekleidet wie ein ehrlicher, rechtlicher Bürger; er fragte mich, wohin meine Reise gehe und behauptete, sein Weg sei beinahe ganz der meinige, ich solle mit ihm reisen. Ich verstand so viel von der Welt, daß ich einsah, es sei weniger auffallend, wenn man einen halberwachsenen Jungen mit einem älteren Manne gehen sieht, als allein. Der Mann entlockte mir bald die Ursache meiner Reise, meine Schicksale, meine Hoffnungen. Er schien sich sehr zu verwundern, als ich ihm von meinem Onkel, dem Herrn von Garnmacher in der Dorotheenstraße in Berlin, erzählte. ‚Euer Onkel ist ja schon seit

zwei Monaten todt!' erwiderte er. ‚O Du armer Junge, seit zwei Monaten todt; es war ein braver Mann, und ich wohnte nicht weit von ihm und kannte ihn gut. Jetzt nagen ihn die Würmer!'

Sie können sich leicht meinen Schrecken über diese Trauerpost denken, ich weinte lange und hielt mich für unglücklicher als alle Helden; nach und nach aber wußte mich mein Begleiter zu trösten: ‚Erinnerst Du Dich gar nicht, mich gesehen zu haben?' fragte er. Ich sah ihn an, besann mich, verneinte. ‚Ei, man hat mich doch in Dresden so viel gesehen,' fuhr er fort; ‚alle Alten und besonders die Jugend strömte zu mir und meinem jungen Griechen.'

Jetzt fiel mir mit einem Mal bei, daß ich ihn schon gesehen hatte. Vor wenigen Wochen war nach Dresden ein Mann mit einem jungen unglücklichen Griechen gekommen; er wohnte in einem Gasthof und ließ den jungen Athener für Geld sehen, das Geld war zur Erhaltung des Griechen und der Ueberschuß für einen Griechenverein bestimmt. Alles strömte hin, auch mir gab der Vater ein paar Groschen, um den unglücklichen Knaben sehen zu können. Ich bezeugte dem Manne meine Verwunderung, daß er nicht mehr mit dem Griechen reise.

‚Er ist mir entlaufen, der Schlingel, und hat mir die Hälfte meiner Kasse und meinen besten Rock gestohlen; er wußte wohl, daß ich ihm nicht nachsetzen konnte; aber wie wäre es, mein Söhnchen, wenn Du mein Grieche würdest?' Ich staunte, ich hielt es nicht für möglich; aber er gestand mir, daß der andere ein ehrlicher Münchner gewesen sei, den er abgerichtet und costumirt habe, weil nun einmal die Leute die griechische Sucht hätten."

„Wie?" unterbrach ihn der Engländer. „Selbst in Deutschland nimmt man Antheil an den Schicksalen dieses Volkes? Und doch ist es eigentlich ein deutscher Minister, der es mit der Pforte hält und die Griechen untergehen läßt."

„Wie es nun so geht in meinem lieben Vaterland," antwortete Baron von Garnmacher, des Schneiders Sohn; „was einmal in einem anderen Lande Mode geworden, muß auch zu uns kommen. Das weiß man gar nicht anders. Wie nun vor kurzem die Pargioten ausgetrieben wurden und bald nachher die griechische Nation ihr Joch abschüttelte, da fanden wir dies erstaunlich hübsch, schrieben

auf der Stelle viele dicke Bücher darüber und stifteten Hilfsvereine mit sparsamen Kassen. Sogar Philhellenen gab es bei uns, und man sah diese Leute mit großen Bärten, einen Säbel an der Seite, Pistolen im Gürtel, rauchend durch Deutschland ziehen. Wenn man sie fragte: Wohin? so antworteten sie: ‚In den heiligen Krieg nach Hellas gegen die Osmanen!‘ Bat sich nun etwa eine Frau oder ein Mann, der in der Geographie nicht sehr erfahren, eine nähere Erklärung aus, so erfuhr man, daß es nach Griechenland gegen die Türken gehe. Da kreuzigten sich die Leute, wünschten dem Philhellenen einen guten Morgen und flüsterten, wenn er mit dröhnenden Schritten einen Fußpfad nach Hellas einschlug: ‚Der muß wenig taugen, daß er im Reich keine Anstellung bekommt und bis nach Griechenland laufen muß.‘“

„Ist's möglich?“ rief der Marquis. „So theilnahmlos sprachen die Deutschen von diesen Männern?“

„Gewiß; es ging mancher hin mit dem schönen Gefühl, einer unterdrückten Sache beizustehen, mancher, um sich Kriegsruhm zu erkämpfen, der nun einmal auf den Billards und in den Garnisonen nicht zu erlangen ist; aber alle barbierte man über einen Löffel, wie mein Vater zu sagen pflegte, und schalt sie Landläufer.“

„Mylord,“ sagte der Franzose, „es sind doch dumme Leute, diese Deutschen!“

„O ja,“ entgegnete jener mit großer Ruhe, indem er sein Rumglas gegen das Licht hielt, „zuweilen; aber dennoch sind die Franzosen unerträglicher, weil sie allen Witz allein haben wollen.“

Der Marquis lachte und schwieg. Der Baron aber fuhr fort: „Auf diese Sitte der Deutschen hatte jener Mann seinen Plan gebaut, und noch oft muß ich mich wundern, wie richtig sein Calcül war. Die Deutschen, dachte er, kommen nicht dazu, etwas für einen weit aussehenden Plan, für ein fernes Land und dergleichen zu thun; entweder sagen sie: ‚Es war ja vorher auch so, lasset der Sache ihren Lauf, wer wird da etwas Neues machen wollen?‘ oder sie sagen: ‚Gut, wir wollen erst einmal sehen, wie die Sache geht, vielleicht läßt sich hernach etwas thun.‘ Fällt aber etwas in ihrer Nähe vor, können sie selbst etwas Seltenes mit eigenen Augen sehen, so lassen sie es sich ‚etwas kosten‘.

Man war dem Griechen früher oft in mancher kleinen Stadt

sehr dankbar, daß er doch wieder eine Materie zum Sprechen herbeigeführt habe, eine Seltenheit, welche die Weiber beim Kaffee, die Männer beim Bier traktiren konnten.

Was für Aussichten blieben mir übrig? Mein Onkel war todt, ich hatte nichts gelernt; so schlug ich ein, Grieche zu werden. Jetzt fing ein Unterricht an, bei welchem wir bald so vertraut mit einander wurden, daß mir mein Führer sogar Schläge beibrachte. Er lehrte mich alle Gegenstände auf Neugriechisch nennen, bläute mir einige Floskeln in dieser Sprache ein, und nachdem ich hinlänglich struirt war, schwärzte er mir Haar und Augenbrauen mit einer Salbe, färbte mein Gesicht gelblich, und — ich war ein Grieche. Mein Kostüm, besonders das für vornehme Präsentationen war sehr glänzend, manches sogar von Seide. So zogen wir im Land umher und gewannen viel Geld."

„Aber, mein Gott," unterbrach ihn der Franzose, „sagen Sie doch, in Deutschland soll es viele gelehrte Männer geben, die sogar Griechisch schreiben. Diese müssen doch auch sprechen können; wie haben Sie sich vor diesen durchbringen können?"

„Nichts leichter als dies, und gerade bei diesen hatte ich meinen größten Spaß; diese Leute schreiben und lesen das Griechische so gut, daß sie vor zweitausend Jahren mit Thukydides hätten korrespondiren können, aber mit dem Sprechen will es nicht recht gehen; sie mußten zu Haus immer die Phrasen im Lexikon aufschlagen, wenn sie sprechen wollten; da hatte ich nun, um aus aller Verlegenheit zu kommen, eine herrliche Floskel bereit: — — — ‚Mein Herr! das ist nicht griechisch.' Mein Führer unterließ nicht, sogleich, was ich gesagt, dem Publikum ins Deutsche zu übersetzen, und jene Kathedermänner kamen gewöhnlich über das Lächeln der Menschen dergestalt außer Fassung, daß sie es nie wieder wagten, Griechisch zu sprechen.

So zogen wir längere Zeit umher, bis endlich in Carlsbad die ganze Komödie auf einmal aufhörte. Wir kamen dorthin zur Zeit der Saison und hatten viele Besuche. Unter andern fiel mir besonders ein Herr mit einem Band im Knopfloch auf, der mir große Aehnlichkeit mit meinem Vater zu haben schien. Er besuchte uns einige Male, und endlich, denken Sie sich mein Erstaunen, höre ich, wie man ihn Herr von Garnmacher titulirt. Ich stürzte zu

ihm hin, fragte ihn mit zärtlichen Worten, ob er mein verehrter Herr Onkel sei, und entdeckte ihm auf der Stelle, wie ich eigentlich nicht auf klassischem Boden in Athen, sondern als königlich sächsisches Landeskind in Dresden geboren sei. Es war eine rührende Erkennungsscene. Das Staunen des Publikums, als der Grieche auf einmal gutes Deutsch sprach, die Verlegenheit meines Oheims, der mit vornehmer Gesellschaft zugegen war, und nicht gerne an meinen Vater, den Marchand tailleur, erinnert sein wollte, die Wuth meines Führers, alles dies kam mir trotz meiner tiefen Rührung höchst komisch vor.

Der Führer wurde verhaftet, mein Onkel nahm sich meiner an, ließ mir Kleider machen und führte mich nach Berlin. Und dort begann für mich eine neue Katastrophe."

II.

Der Baron wird ein Recensent.

Mein Onkel war ein nicht sehr berühmter Schriftsteller, aber ein berüchtigter, anonymer Kritiker. Er arbeitete an zehn Journalen, und ich wurde anfänglich dazu verwendet, seine Hahnenfüße ins Reine zu schreiben. Schon hier lernte ich nach und nach in meines Onkels Geist denken, faßte die gewöhnlichen Wendungen und Ausdrücke auf und bildete mich so zum Recensenten. Bald kam ich weiter; der herrliche Mann brachte mir die verschiedenen Klassen und Formen der Kritik bei, über welche ich übrigens hinweggehen kann, da sie einen Fremden nicht interessiren."

„Nein, nein! rief der Lord. „Ich habe schon öfters von dieser kritischen Wuth Ihrer Landsleute gehört. Zwar haben auch wir, z. B. in Edinburgh und London, einige Anstalten dieser Art; aber

sie werden, höre ich, in einem ganz anderen Geiste besorgt als die Ihrigen."

„Allerdings sind diese Blätter in meinem Vaterlande eine sonderbare, aber eigenthümliche Erscheinung. Wie in unserer ganzen Literatur immer noch etwas Enghrüstiges, Eingezwängtes zu verspüren ist, wie nicht das, was leicht und gefällig, sondern was mit einem recht schwerfälligen gelehrten Anstrich geschrieben ist, für einzig gut und schön gilt, so haben wir auch eigene Ansichten über Beurtheilung der Literatur. Es traut sich nämlich nicht leicht ein Mann oder eine Dame in der Gesellschaft ein Urtheil über ein neues Buch zu, das sich nicht an ein öffentlich ausgesprochenes anlehnen könnte; man glaubt darin zu viel zu wagen. Daher gibt es viele öffentliche Stimmen, die um Geld und gute Worte ein kritisches Solo vortragen, in welches dann das Tutti oder der Chorus des Publikums einfällt."

„Aber wie mögen Sie über diese Institute spotten, mein Herr Baron," unterbrach ihn der Lord. „Ich finde das recht hübsch. Man braucht selbst kein Buch als diese öffentlichen Blätter zu lesen, und kann dann dennoch in der Gesellschaft mitstimmen."

„Sie hätten Recht, wenn der Geist dieser Institute anders wäre. So aber ergreift der, welcher sich nach diesen Blättern richtet, unbewußt irgend eine Partei, und kann, ohne daß er sich dessen versieht, in der Gesellschaft für einen Goethianer, Müllnerianer, Bossiden oder Creuzerianer, Schellingianer oder Hegelianer, kurz für einen Yaner gelten. Denn das eine Blatt gehört dieser Partei an und haut und sticht mehr oder minder auf jede andere, ein anderes gehört diesem oder jenem großen Buchhändler. Da müssen nun fürs erste alle seine Verlagsartikel gehörig gelobt, dann die seiner Feinde grimmig angefallen werden; oft muß man auch ganz diplomatisch zu Werke gehen, es mit keinem ganz verderben, auf beiden Achseln (Dichter-)Wasser tragen, und indem man einem freundlich ein Compliment macht, hinterrücks heimlich ihm ein Bein unterschlagen."

„Aber schämen sich denn Ihre Gelehrten nicht, auf diese Art die Kritik und Literatur zu handhaben?" fragte der Marquis. „Ich muß gestehen, in Frankreich würde man ein solches Wesen verachten."

„Ihre politischen Blätter, mein Herr, machen es nicht besser.

Uebrigens sind es nicht gerade die Gelehrten, die dieses Handwerk treiben. Die eigentlichen Gelehrten werden nur zu Kernschüssen und langsamen, gründlichen Operationen verwandt und mit vier Groschen bezahlt. Leichter, behender sind die Halbgelehrten, die eigentlichen Voltigeurs der Literatur. Sie plänkeln mit dem Feind, ohne ihn gründlich und mit Nachdruck anzugreifen; sie richten Schaden in seiner Linie an, sie umschwärmen ihn, sie suchen ihn aus seiner Position zu locken. Auch dürfen sie sich gerade nicht schämen; denn sie recensiren anonym, und nur einer unterschreibt seine kritischen Bluturtheile mit so kaltem Blute, als wollte er seinen Bruder freundlich zu Gevatter bitten."

„Das muß ja ein eigentlicher Matador sein!" rief der Lord lächelnd.

„Ein Matador in jedem Sinne des Worts. Auf Spanisch — ein Todtschläger, denn er hat schon manchen niedergedonnert; und wahrhaftig, er ist der höchste Trumpf, dieser Matador, und zählt für zehn, wenn er Pacat ultimo macht. Und bei den literarischen Stiergefechten ist er Matador! Denn er, der Hauptkämpfer ist es, der dem armen gehetzten und gejagten Stier den Todesstoß gibt."

„Gestehen Sie, Sie übertreiben; — Sie haben gewiß einmal den unglücklichen Gedanken gehabt, etwas zu schreiben, das recht tüchtig vorgenommen wurde, und jetzt zürnen Sie der Kritik?"

Der junge Deutsche erröthete. „Es ist wahr, ich habe etwas geschrieben, doch war es nur eine Novelle, und leider nicht so bedeutend, daß es wäre recensirt worden; aber nein, ich selbst habe einige Zeit unter meines Onkels Protection den kritischen kleinen Krieg mitgemacht und kenne diese Affairen genau. Nun, mein Onkel brachte mir also die verschiedenen Formen und Klassen bei. Die erste war die sanftlobende Recension. Sie gab nur einige Auszüge aus dem Werk, lobte es als brav und gelungen, und ermahnte, auf der betretenen Bahn fortzuschreiten. In diese Klasse fielen junge Schriftsteller, die dem Interesse des Blattes entfernter standen, die man aber für sich gewinnen wollte. Hauptsächlich aber war diese Klasse für junge, schriftstellerische Damen."

„Wie?" erwiderte der Lord. „Haben Sie deren so viele, daß man eine eigene Klasse für sie macht?"

„Man zählte, als ich noch auf der Oberwelt war, sechsundvierzig jüngere und ältere! Sie sehen, daß man für sie schon eine eigene Klasse machen kann, und zwar eine gelinde, weil diese Damen mehr Anbeter und Freunde haben als ein junger Schriftsteller. Die zweite Klasse ist die lobposaunende. Hier werden entweder die Verlagsartikel des Buchhändlers, der das Blatt bezahlt oder die Parteimänner gelobt. Man preist ihre Namen, man ist gerührt, man ist glücklich, daß die Nation einen solchen Mann aufweisen kann. Die dritte Klasse ist dann die neutrale. Hier werden die Feinde, mit denen man nicht in Streit gerathen mag, etwas kühl und diplomatisch behandelt. Man spricht mehr über das Genus ihrer Schrift und über ihre Tendenz als über sie selbst, und gibt sich Mühe, in recht vielen Worten nichts zu sagen, ungefähr wie in den Salons, wenn man über politische Verhältnisse spricht und sich doch mit keinem Wort verrathen will. Die vierte Klasse ist die lobhudelnde. Man sucht entweder einen, indem man ihn scheinbar und mit einem Anstrich von Gerechtigkeit ein wenig tadelt, zu loben, oder umgekehrt, man lobt ihn mit vielem Anstand und bringt ihm einige Stiche bei, die ihn entweder tief verwunden oder doch lächerlich machen. Die fünfte Klasse ist die grobe, ernste; man nimmt eine vornehme Miene an, setzt sich hoch zu Roß und schaut hernieder auf die kleinen Bemühungen und geringen Fortschritte des Gegners. Man warnt sogar vor ihm und sucht etwas Verstecktes in seinen Schriften zu finden, was zu gefährlich ist, als daß man öffentlich davon sprechen möchte. Diese Klasse macht stillen, aber tiefen Eindruck aufs Publikum. Es ist etwas Mystisches in dieser Art der Kritik, was die Menschen mit Scheu und Beben erfüllt. Die sechste Klasse ist die Todtschlägerklasse. Sie ist eine Art von Schlachtbank; denn hier werden die Opfer des Zornes, der Rache niedergemetzelt ohne Gnade und Barmherzigkeit, sie ist eine Säge- und Stampfmühle, denn der Müller schüttet die Unglücklichen, die ihm überantwortet werden, hinein und zersetzt, zersägt, zermalmt sie."

„Aber wer trägt denn die Schuld von diesem unsinnigen Vertilgungssystem?" fragte Lasulot.

„Nun, das Publikum selbst! Wie man früher an Turnieren und Thierhetzen die Freude hatte, so amüsirt man sich jetzt am

kritischen Kriege; es freut die Leute, wenn man die Schriftsteller mit eingelegten Lanzen auf einander anrennen sieht, und — wenn die Rippen krachen, wenn einer sinkt, klatscht man dem Sieger Beifall zu. Ländlich, sittlich! ‚Ein Stier, ein Stier, ruft's dort und hier!‘ In Spanien treibt man das in der Wirklichkeit, in Deutschland metaphorisch, und wenn ein paar tüchtige Fleischerhunde einen alten Stier anfallen und sich zu Helden an ihm beißen, wenn der Matador von der Gallerie hinab in den Circus springt,

Und zieht den Degen
Und fällt verwegen
Zur Seite den wüthenden Ochsen an —

da freut sich das liebe Publikum, und von ‚Bravo!‘ schallt die Gegend wider!"

„Das ist köstlich!" rief der Engländer; doch war man ungewiß, ob sein Beifall der deutschen Kritik oder dem Rum gelte, den er zu sich nahm. „Und ein solcher Klassenkritikus wurden Sie, Master Garnmacher?"

„Mein Onkel war, wie ich Ihnen sagte, für mehrere Journale verpachtet; wunderbar war es übrigens, welches heterogene Interesse er dabei befolgen mußte. Er hatte es so weit gebracht, daß er an einem Vormittag ein Buch las und sechs Recensionen darüber schrieb, und oft traf es sich, daß er alle sechs Klassen über einen Gegenstand erschöpfte. Er zündete dann zuerst dem Schlachtopfer ein kleines gelindes Lobfeuer aus Zimmetholz an; dann warf er kritischen Weihrauch dazu, daß es große Wolken gab, die dem Publikum die Sinne umnebelten und die Augen beizten. Dann dämpfte er diese niedlichen Opferflammen zu einer düsteren Gluth, blies sie dann mit dem kalten Hauch der vierten Klasse frischer an, warf in der fünften einen so großen Holzstoß zu, als die sancta simplicitas in Constanz dem Huß, und fing dann zum sechsten an, den Unglücklichen an dieser mächtigen Lohe des Zornes zu braten und zu rösten, bis er ganz schwarz war."

„Wie konnte er aber mit gutem Gewissen sechserlei so verschiedene Meinungen über einen Gegenstand haben? Das ist ja schändlich!"

„Wie man will. Ich erinnere Sie übrigens an die liberalen und an die ministeriellen Blätter Ihres Landes; wenn heute einer

Ihrer Publicisten eine Ode an die Freiheit auf der Posaune geblasen hat, und ihm morgen der Herr von ..... einige Sous mehr bietet, so hält er eine Schimpfrede gegen die linke Seite, als hätte er von je in einem ministeriellen Vorzimmer gelebt."

„Aber dann geht er förmlich über," bemerkte der Marquis; „aber Ihr Onkel, der Schuft, hatte zu gleicher Zeit sechs Zungen und zwölf Augen, die Hälfte mehr als der Höllenhund."

„Die Deutschen haben es von jeher in allen mechanischen Künsten und Handarbeiten weit gebracht," erwiderte mit großer Ruhe der junge Mann, „so auch in der Kritik. Als mich nun mein Onkel so weit gebracht hatte, daß ich nicht nur ein Buch von dreißig Bogen in zwei Stunden durchlesen, sondern auch den Inhalt einer unaufgeschnittenen Schrift auf ein Haar errathen konnte, wenn ich wußte, von welcher Partei sie war, so gebrauchte er mich zur Kritik. ‚Ich will Dir,' sagte er, ‚die erste, zweite, fünfte und sechste Klasse geben. Die Jugend, wie sie nun einmal heutzutag ist, kann nichts mit Maß thun. Sie lobt entweder über alle Grenzen, oder sie schimpft und tadelt unverschämt. Solche Leute, besonders wenn sie ein recht scharfes Gebiß haben, sind übrigens oft nicht mit Gold zu bezahlen. Man legt sie an die Kette, bis man sie braucht, und hetzt sie dann mit unglaublichem Erfolg; denn sie sind auf den Mann dressirt trotz der besten Dogge. Zu den Mittelklassen, zu dem Neutralitätssystem, zu dem verdeckten Tadel, zu dem ruhigen aber sicheren Hinterhalt gehört schon mehr kaltes Blut.'

So sprach mein Onkel und übergab mir die Kränze der Gnade und das Schwert der Rache. Alle Tage mußte ich von früh acht bis ein Uhr recensiren. Der Onkel schickte mir ein neues Buch, ich mußte es schnell durchlesen und die Hauptstellen bezeichnen. Dann wurden Kritiken von Nr. 1 und 2 entworfen und dem Alten zugeschickt. Nun schrieb er selbst 3 und 4, und war dann noch ein Hauptgericht zu exequiren, so ließ er mir sagen: ‚Mein lieber Neffe, nur immer Nr. 5 und 6 draufgesetzt; es kann nicht schaden, nimm ihn ins Teufels Namen tüchtig durch'; und den ich noch vor einer Stunde mit wahrer Rührung bis zum Himmel erhoben, denselben verdammte ich jetzt bis in die Hölle. Vor Tisch wurden dann die kritischen Arbeiten verglichen, der Onkel that, wie er zu sagen pflegte, Salz hinzu, um das Gebräu pikanter zu machen; dann packte ich

alles ein und verschickte die heil- und unheilschweren Blätter an die verschiedenen Journale."

„God dam! Habe ich in meinem Leben dergleichen gehört?" rief der Lord mit wahrem Grauen. „Aber wenn Sie alle Tage nur ein Buch recensirten, das macht ja im Jahre 365! Gibt es denn in Ihrem Vaterlande jährlich selbst nur ein Drittheil dieser Summe?"

„Ha! da kennen Sie unsere gesegnete Literatur schlecht, wenn Sie dies fragen. So viele gibt es in einer Messe und wir haben jährlich zwei. Alle Jahre kann man achtzig Romane, zwanzig gute und vierzig schlechte Lust- und Trauerspiele, hundert schöne und miserable Erzählungen, Novellen, Historien, Phantasien u. s. w., dreißig Almanache, fünfzig Bände lyrischer Gedichte, einige erhabene Heldengedichte in Stanzen oder Hexametern, vierhundert Uebersetzungen, achtzig Kriegsbücher rechnen, und die Schul-, Lehr-, Katheder-, Professions-, Confessionsbücher, die Anweisungen zum frommen Leben, zur Bereitung guten Champagners aus Obst, zur Verlängerung der Gesundheit, die Betrachtungen über die Ewigkeit, und wie man auch ohne Arzt sterben könne u. s. w. sind nicht zu zählen; kurz, man kann in meinem Vaterlande annehmen, daß unter fünfzig Menschen immer einer Bücher schreibt; hat einer einmal im Meßkatalog gestanden, so gibt er das Handwerk vor dem sechzigsten Jahre nicht auf. Sie können also leicht berechnen, meine Herren, wie viel bei uns gedruckt wird. Welcher Reichthum der Literatur, welches weite Feld für die Kritik!"

Der junge Deutsche hatte diese letzten Worte mit einer Ehrfurcht, mit einer Andacht gesprochen, die sogar mir höchst komisch vorkam; der Lord und der Marquis aber brachen in lautes Lachen aus, und je verwunderter der junge Herr sie ansah, desto mehr schien ihr Lachreiz gesteigert zu werden.

„Monsieur de Garumacker! Nehmen Sie es nicht übel, daß ich mich von Ihrer Erzählung bis zum Lachen hinreißen ließ," sagte der Marquis; „aber Ihre Nation, Ihre Literatur, Ihre kritische Manufactur kam mir unwillkürlich so komisch vor, daß ich mich nicht enthalten konnte, zu lachen. Ihr seid sublime Leute, das muß man Euch lassen."

„Und der Herr hier hat Recht," bemerkte Mylord mit seinem

Lächeln. Alles schreibt in diesem göttlichen Lande, und was das Schönste ist, nicht jeder über sein Fach, sondern lieber über ein anderes. So fuhr ich einmal auf meiner Grandtour in einem deutschen Ländchen. Der Weg war schlecht, die Pferde wo möglich noch schlechter. Ich ließ endlich durch meinen Reisebegleiter, der Deutsch reden konnte, den Postillon fragen, was denn sein Herr, der Postmeister denke, daß er uns so miserable Pferde vorspanne? Der Postillon antwortete: ‚Was das Post- und das Stallwesen anbelangt, so denkt mein Herr nichts.‘ Wir waren verwundert über diese Antwort, und mein Begleiter, dem das Gespräch Spaß machte, fragte, was sein Herr denn anderes zu denken habe? ‚Er schreibt!‘ war die kurze Antwort des Kerls. Wie? Briefverzeichnisse, Postkarten? ‚Ei, behüte!‘ sagte er, ‚Bücher, gelehrte Bücher.‘ Ueber das Postwesen? fragten wir weiter. ‚Nein,‘ meinte er; ‚Verse macht mein Herr, Verse, oft so breit als meine fünf Finger und so lang als mein Arm!‘ und klatsch! klatsch! hieb er auf die magern Brüder des Pegasus und trabte mit uns auf dem stoßenden Steinweg, daß es uns in der Seele weh that. ‚God dam!‘ sagte mein Begleiter. ‚Wenn der Herr Postmeister so schlecht auf dem Hippogryphen sitzt wie sein Schwager auf diesen Kleppern, so wird er holperige Verse zu Tage fördern!‘ Und auf Ehre, meine Herren, ich habe mich auf der nächsten Station erkundigt, dieser Postmeister ist ein Dichter und wie Sie, Mr. Garnmacher, ein großer Kritiker.“

„Ich weiß, wen Sie meinen,“ erwiderte der Deutsche mit etwas unmuthiger Miene, „und Ihre Erzählung soll wohl ein Stich auf mich sein, weil ich eigentlich auch nicht für dieses Gebiet der Literatur erzogen worden. Uebrigens muß ich Ihnen sagen, Mylord, in Ihrem kalten systematischen, nach Gesetzen ängstlich zugeschnittenen Lande möchte etwas dergleichen auffallen, aber bei uns zu Lande ist das was anderes. Da kann jeder in die Literatur hineinpfuschen, wann und wie er will, und es gibt kein Gesetz, das einem verböte, etwas Miserables drucken zu lassen, wenn er nur einen Verleger findet. Bei den Kritikern und Poeten meines Vaterlandes ist nicht nur in Hinsicht auf die Phantasie die schöne romantische Zeit des Mittelalters; nein, wir sind, und ich rechne mich ohne Scheu dazu, sammt und sonders edle Raubritter, die einander die Blumen der Poesie abjagen und in unsere Verließe schleppen; wir üben das

Faustrecht auf heldenmüthige Weise und halten literarische Wegelagerungen gegen den reich beladenen Krämer und Juden. Die Poesie ist bei uns eine Gemeindewiese, auf welcher jedes Vieh umherspazieren und Blumen und Gras fressen kann nach Belieben."

„Herr von Garnmacher," unterbrach ihn der Marquis de Lasulot, „ich würde Ihre Geschichte erstaunlich hübsch und anziehend finden, wenn sie nur nicht so langweilig wäre. Wenn Sie so fortmachen, so erzählen Sie uns achtundvierzig Stunden in einem fort. Ich schlage daher vor, wir verschieben den Rest und unsere eigenen Lebensläufe auf ein ander Mal und gehen jetzt auf die Höllenpromenade, um die schöne Welt zu sehen!"

„Sie haben Recht," sagte der Lord, indem er aufstand und mir ein Sixpencestück zuwarf, „der Herr von Garnmacher weiß auf unterhaltende Weise einzuschläfern. Brechen wir auf; ich bin neugierig, ob wohl viele Bekannte aus der Stadt hier sind."

„Wie?" rief der junge Deutsche nicht ohne Ueberraschung. „Sie wollen also nicht hören, wie ich mich in Berlin bei den Herren vom Mühlendamm zu einem Elegant perfectionirte? Sie wollen nicht hören, wie ich einen Liebeshandel mit einer Prinzessin hatte, und auf welche elendigliche Weise ich endlich verstorben bin? O, meine Herren, meine Geschichte fängt jetzt erst an, interessant zu werden."

„Sie können Recht haben," erwiderte ihm der Lord mit vornehmem Lächeln; „aber wir finden, daß uns die Abwechslung mehr Freude macht. Begleiten Sie uns; vielleicht sehen wir einige Figuren aus Ihrem Vaterlande, die Sie uns zeigen können."

„Nein, wirklich! Ich bin gespannt auf Ihre Geschichte," sagte der Marquis lachend; „aber nur jetzt nicht. Es ist jetzt die Zeit, wo die Welt promenirt, und um keinen Preis, selbst nicht um Ihre interessante Erzählung, möchte ich diese Stunde versäumen. Gehen wir."

„Gut," erwiderte der deutsche Stutzer resignirt und ohne beleidigt zu scheinen. „Ich begleite Sie; auch so ist mir Ihre werthe Gesellschaft sehr angenehm; denn es ist für einen Deutschen immer eine große Ehre, sich an einen Franzosen oder gar an einen Engländer anschließen zu können."

Lachend gingen die beiden voran, der Baron folgte, und ich

veränderte schnell mein Kostüm, um diese merkwürdigen Subjekte auf ihren Wanderungen zu verfolgen; denn ich hatte gerade nichts Besseres zu thun.

Die Menschen bleiben sich unter jeder Zone gleich — es ist möglich, daß Klima und Sitten eines anderen Landes eine kleine Veränderung in manchem hervorbringen; aber laßt nur eine Stunde lang Landsleute zusammen sprechen, der Nationalcharakter wird sich nicht verleugnen, wird mehr und mehr sich wieder hervorheben und deutlicher werden. So kommt es, daß dieser Geburtstag meiner lieben Großmutter mir Stoff zu tausend Reflexionen gibt; denn selbst im Fegefeuer, wenn diesen Leutchen nur ein Tag vergönnt ist, findet sich Gleiches zu Gleichem, und es spricht und lacht, und geht und liebt wie im Prater, wie auf der Chaussee d'Antin oder im Palais Royal, wie Unter den Linden, oder wie in .....

Welchen Anblick gewährte diese höllische Promenade! Die Stutzer aller Jahrhunderte, die Courtisanen und Merveilleuses aller Zeiten, Theologen aller Konfessionen, Juristen aller Staaten, Financiers von Paris bis Konstantinopel, von Wien bis London; und sie alle in Streit über ihre Angelegenheiten, und sie alle mit dem ewigen Refrain: „Zu unserer Zeit, ja! zu unserer Zeit war es doch anders!" Aber ach, meine Stutzer kamen zu spät auf die Promenade, kaum daß noch Baron von Garnmacher einen jungen Dresdener Dichter umarmen und einer Berliner Sängerin sein Vergnügen ausdrücken konnte, ihre Bekanntschaft hier zu erneuern! Der edle junge Herr hatte durch seine Erzählung die Promenadezeit verkümmert, und die große Welt strömte schon zum Theater.

III.

Das Theater im Fegefeuer.

Man wundert sich vielleicht über ein Theater im Fegefeuer? Freilich ist es weder Opera buffa noch seria, weder Trauer- noch Lustspiel; ich habe zwar Schauspieldichter, Sänger, Acteurs und Actricen, Tänzer und Tänzerinnen genug; aber wie könnte man ein so gemischtes Publikum mit einem dieser Stücke unterhalten? Ließe ich von Zacharias Werner eine schauerlich-tragi-komisch-historisch-romantisch-heroische Komödie aufführen, — wie würden

sich Franzosen und Italiener langweilen, um von den Russen, die mehr das Trauerspiel und Mordscenen lieben, gar nicht zu sprechen. Wollte ich mir von Kotzebue ein Lustspiel schreiben lassen, etwa die Kleinstädter in der Hölle, wie würde man über verdorbenen Geschmack schimpfen! Daher habe ich eine andere Einrichtung getroffen.

Mein Theater spielt große pantomimische Stücke, welche wunderbarer Weise nicht die Vergangenheit, sondern die Zukunft zum Gegenstand haben; aber mit Recht. Die Vergangenheit, ihr ganzes Leben liegt abgeschlossen hinter diesen armen Seelen. Selten bekömmt eine einen Erlaubnißschein, als Revenant die Erde um Mitternacht besuchen zu dürfen. Denn was nützt es mir? Was frommt es dem irren Geist einer eifersüchtigen Frau, zum Lager ihres Mannes zurückzukehren? Was nützt es dem Mann, der sich um eine zweite umgethan, wenn durch die Gardine dringt —

„Eine kalte weiße Hand.
Wen erblickt er? Seine Wilhelmine,
Die im Sterbekleide vor ihm stand."

Was kann es dem Teufel, was einer ausgeleerten herzoglichen Kasse helfen, wenn der Finanzminister, der sich aus Verzweiflung mit dem Federmesser die Kehle abschnitt, allnächtlich ins Departement schleicht, angethan mit demselben Schlafrock, in welchem er zu arbeiten pflegte, schlürfend auf alten Pantoffeln und die Feder hinter dem Ohr? Zu was dient es, wenn er seufzend vor den Akten sitzt und mit glühendem Auge seinen Rest immer noch einmal berechnet? Was kann es dem fürstlichen Keller helfen, wenn der Schloßküfer, den ich in einer bösen Stunde abgeholt, durch einen Kellerhals herniederfährt und mit krampfhaft gekrümmtem Finger an den Fässern anpocht, die er bestohlen? Zu welchem Zweck soll ich den General entlassen, wenn oben der Zapfenstreich ertönt und die Hörner zur Ruhe blasen? Wozu den Stutzer, um zu sehen, ob sein bezahltes Liebchen auf frische Rechnung liebt? Zwar sie alle, ich gestehe es, sie alle würden sich unglücklicher fühlen, könnten sie sehen, wie schnell man sie vergessen hat; es wäre eine Schärfung der Strafe, wie etwa ein König, als ihm ein Urtheil zu lebenslänglicher Zuchthausstrafe vorgelegt wurde, „noch sechs Jahre länger" unterschrieb, weil er den Mann haßte. Aber sie würden

mir auf der andern Seite so viel verwirrtes Zeug mit herabbringen, würden mir manchen fromm zu machen suchen, wie der reiche Mann im Evangelium, der zu Lebzeiten so viel getrunken, daß er in der Hölle Wasser trinken wollte, — ich habe darin zu viele Erfahrungen gemacht und kann es in neuern Zeiten, wo ohnedies die Missionarien und andere Mystiker genug thun, nicht mehr erlauben. Daher kommt es, daß es in diesen Tagen wenig mehr in den Häusern, desto mehr aber in den Köpfen spukt.

Um nun den Seelen im Fegefeuer dennoch Nachrichten über die Zukunft zu geben, lasse ich an Festtagen einige erhebliche Stücke von meiner höllischen Bande aufführen. Auf dem heutigen Zettel war angezeigt:

Mit Allerhöchster Bewilligung.

Heute, als am Geburtsfeste der Großmutter, diabolischen Hoheit:

Einige Scenen aus dem Jahre 1826.

Pantomimische Vorstellung mit Begleitung des Orchesters.

Die Musik ist aus Mozarts, Haydns, Glucks und anderen Meisterwerken zusammengesucht von Rossini.

(Bemerkungen an das Publikum.) Da gegenwärtig sehr viele allerhöchste Personen und hoher Adel hier sind, so wird gebeten, die ersten Ranglogen den Hoheiten, Durchlauchten und Ministern bis zum Grafen abwärts inklusive, die zweite Gallerie der Ritterschaft sammt Frauen bis zum Lieutenant abwärts zu überlassen.

Die Direktion des infernal. Hof- und Nationaltheaters.

Das Publikum drängte sich mit Ungestüm nach dem Hause. Ich bot mich den drei jungen Herrn als Cicerone an und führte sie glücklich durch das Gedränge ins Parket. Obgleich der Lord ohne Anstand auf die erste, der Marquis und der deutsche Baron auf die zweite Loge hätten eintreten dürfen, fanden es diese drei Subjekte aber amüsanter, von ihrem niederen Standpunkte aus Logen und Parterre zu lorgnettiren. Wie mancher Ausruf des freudigen Staunens entschlüpfte ihnen, wenn sie wieder auf ein bekanntes Gesicht trafen! Besonders Garnmacher schien vor Erstaunen nicht zu sich selbst kommen zu können. „Nein, ist es möglich?“ rief er wiederholt aus. „Ist es möglich? Sehen Sie, Marquis, jener Herr dort oben in der zweiten Gallerie rechts, mit den rothen Augen, er spricht mit einer bleichen jungen Dame; dieser starb in Berlin

im Geruch der Heiligkeit und soll auch hier sein an diesem unheiligen Ort? Und jene Dame, mit welcher er spricht, wie oft habe ich sie gesehen und gesprochen! Sie war eine liebenswürdige fromme Schwärmerin, ging lieber in die Dreifaltigkeitskirche als auf den Ball — sie starb, und wir alle glaubten, sie werde sogleich in den dritten Himmel schweben, und jetzt sitzt sie hier im Fegefeuer! Zwar wollte man behaupten, sie sei in Töplitz an einem heimlichen Wochenbette verschieden; aber wer ihren frommen Lebenslauf gesehen, wer konnte das glauben?"

„Ha, die Nase von Frankreich!" rief auf einmal der Marquis mit Ekstase. „Heiliger Ludwig, auch Ihr, auch Ihr unter Euern verlorenen Kindern? Ha! und Ihr, Ihr verdammten Kutten, die Ihr mein schönes Vaterland in die Kapuze stecken wollet. Sehen Sie, Mylord, jene häßlichen, kriechenden Menschen? Sehen Sie, dort — das sind berühmte Missionäre, die uns glauben machen wollten, sie seien frömmer als wir. Dem Teufel sei es gedankt, daß er diese Schweine auch zu sich versammelt hat."

„O, mein Herr," sagte ich, „da hätten Sie nicht nöthig gehabt, bis ins Theater sich zu bemühen, um diese Leutchen zu sehen. Sie zeigen sich zwar nicht gerne auf den Promenaden, weil selbst in der Hölle nichts Erbärmlicheres zu sein pflegt als ein entlarvter Heuchler. Aber im Café de la Congrégation wimmelt es von diesen Herren, vom Kardinal bis zum schlichten Pater. Sie können manche heilige Bekanntschaft dort machen."

„Mein Herr, Sie scheinen bekannt hier," erwiderte Mylord. „Sagen Sie doch, wer sind diese ernsten Männer in Uniform neben an? Sie unterhalten sich lebhaft, und doch sehe ich sie nicht lächeln. Sind es Engländer?"

„Verzeihen Sie," antwortete ich, „es sind Soldaten und Offiziere von der alten Garde, die sich mit einigen Preußen über den letzten Feldzug besprechen."

Alle drei schienen erstaunt über dieses Zusammentreffen und wollten mehr fragen; aber der Kapellmeister hob den Stab, und die Trompeten und Pauken der Rossinischen Ouverture schmetterten in das volle Haus. Es war die herrliche Ouverture aus il maestro ladro, die Rossini auf sich selbst gedichtet hat, und das Publikum war entzückt über die schönen Anklänge aus der Musik aller Länder

und Zeiten, und jeder fand seinen Lieblingsmeister, seine Lieblingsarie in dem herrlich komponirten Stück. Ich halte auch außer der Gazza ladra den Maestro ladro für sein Bestes, weil er darin seine Tendenz und seine künstlerische Gewandtheit im Komponiren ganz ausgesprochen hat. Die Ouverture endete mit dem ergreifenden Schluß von Mozarts Don Juan, dem man, zur Vermehrung der Rührung, einen Nachsatz von Pauken, Trommeln und Trompeten angehängt hatte, und — der Vorhang flog auf.

Man sah einen Saal der Börsenhalle von London. Aengstlich drängten sich Juden und Christen durcheinander. In malerischen Gruppen standen Geldmäkler, große und kleine Kaufleute, und steigerten die Papiere. Nachdem diese Introduktion einige Zeit lang gedauert hatte, kamen in sonderbaren Sprüngen und Capriolen zwei Couriere hereingetanzt. Allgemeine Spannung. Die Depeschen werden in einem pas de deux entsiegelt, die Nachrichten mitgetheilt. In diesem Augenblicke erscheint mein erster Solotänzer, das Haus Goldsmith vorstellend, in der Scene. Seine Mienen, seine Haltung drücken Verzweiflung aus. Man sieht, seine Fonds sind erschöpft, seine Beutel leer, er muß seine Zahlungen einstellen. Ein Chor von Juden und Christen dringen auf ihn ein, um sich bezahlt zu machen. Er fleht, er bittet, seine Geberdensprache ist bezaubernd — es hilft nichts. Da rafft er sich verzweiflungsvoll auf. Er tanzt ein Solo voll Ernst und Majestät. Wie ein gefallener König ist er noch im Unglück groß, seine Sprünge reichen zu einer immensen Höhe, und mit einem prachtvollen Fußtriller fällt das Haus Goldsmith in London. Komisch war es nun anzusehen, wie das Chor der englischen, deutschen und französischen Häuser, vorgestellt von den Herren vom corps de ballet, diesen Fall weiter fortsetzten. Sie wankten künstlich und fielen noch künstlicher, besonders excellirten hierbei einige Berliner Börsenkünstler, die durch ihre ungemeine Kunst einen wahrhaft tragischen Effekt hervorbrachten und allgemeine Sensation im Parterre erregten.

Plötzlich ging die lamentable Börsenmusik in einen Triumphmarsch über. Die herrliche Passage aus der Italienerin in Algier: „Heil dem großen Kaimakan" ertönte. Ein glänzender Zug von Christensklaven, Goldbarren und Schüsseln mit gemünztem Gold tragend, tanzten aufs Theater. Es war, wie wenn in der

Hungersnoth ein Wagen mit Brod in eine ausgehungerte Stadt kömmt. Man denkt nicht daran, daß der spekulative Kopf, der das Brod herbeischaffte, nichts als ein gemeiner Wucherer ist, der den Hunger benützt und sein Brod zu ungeheuren Preisen losschlägt; man denkt nicht daran, man verehrt ihn als den Retter, als den schützenden Schild in der Noth. So auch hier. Die gefallenen Häuser richteten sich mit Grazie empor, sie schienen Hoffnungen zu schöpfen, sie schienen den Messias der Börse zu erwarten. Er kam. Acht Finanzminister berühmter Könige und Kaiser trugen auf ihren Schultern eine Art von Triumphwagen, der die transparente Inschrift: „Seid umschlungen, Millionen!“ trug. Ein Herr mit einer bekannten morgenländischen Physiognomie, wohlbeleibt und von etwas schwammigem Ansehen, saß in dem Wagen und stellte den Triumphator vor.

Mit ungemeinem Applaus wurde er begrüßt, als er von den Schultern der Minister herab auf den Boden stieg. Das ist Nothschild! Es lebe Nothschild! schrie man in den ersten Ranglogen und klatschte und rief Bravo, daß das Haus zitterte. Es war mein erster Grotesktänzer, der diese schwierige Rolle meisterhaft durchführte, besonders, als er mit dem englischen, österreichischen, preußischen und französischen Ministerium einen Cosaque tanzte, übertraf er sich selbst. Nothschild gab in einer komischen Solopartie seinem Reich, der Börse, den Frieden, und der erste Akt der großen Pantomime endigte mit einem brillanten Schlußchor, in welchem er förmlich gekrönt und zu einem allerhöchsten cher cousin gemacht wurde.

Als der Vorhang gefallen war, ließ sich Mylord ziemlich ungnädig über diese Scene aus. „Es war zu erwarten,“ sagte er, „daß diese Menschen bedeutenden Einfluß auf die Course bekommen werden; aber daß auf der Börse von London ein solcher Skandal vorfallen werde, im Jahre 1826, das ist unglaublich.“

„Mein Herr,“ erwiderte der Marquis lachend, „unglaublich finde ich es nicht. Bei den Menschen ist alles möglich, und warum sollte nicht einer, wenn er auch im Judenquartier zu Frankfurt das Licht der Welt erblickte, durch Combination so weit kommen, daß er Kaiser und Könige in seinen Sack stecken kann?“

„Aber England, Alt-England! Ich bitte Sie,“ rief der Lord

schmerzlich. „Ihr Frankreich, Ihr Deutschland haben beide von jeher nach jeder Pfeife tanzen müssen! Aber, God dam! das englische Ministerium mit diesem Hep-Hep einen Cosaque tanzen zu sehen! O, es ist schmerzlich!"

„Ja, ja!" sprach Baron von Garnmacher, des Schneiders Sohn, sehr ruhig. „Es wird und muß so kommen. Freilich, ein bedeutender Unterschied zwischen 1826 und der Zeit des Königs David."

„Das finde ich nicht," antwortete der Marquis; „im Gegentheil, Sie sehen ja, welch großen Einfluß die Juden auf die Zeit gewinnen!"

„Und dennoch finde ich einen bedeutenden Unterschied," erwiderte der Deutsche. „Damals, mein Herr, hatten alle Juden nur einen König, jetzt aber haben alle Könige nur einen Juden."

„Wenn Sie so wollen, ja. Aber neugierig bin ich doch, was für eine Scene der Teufel uns jetzt geben wird. Ich wollte wetten, Frankreich oder Italien kommt ans Brett."

„Ich denke, Deutschland," erwiderte Garnmacher. „Ich wenigstens möchte wohl wissen, wie es im Jahre 1826 oder 1830 in Deutschland sein wird. Als ich die Erde verließ, war die Constellation sonderbar. Es roch in meinem Vaterlande wie in einer Pulverkammer, bevor sie in die Luft fliegt. Die Lunte glühte, und man roch sie aller Orten. Die feinsten diplomatischen Nasen machten sich weit und lang, um diesen geheimnißvollen Duft einzuziehen und zu errathen, woher der Wind komme. Meinen Sie nicht auch, es müsse bedeutende Aenderungen geben?"

„Es wird heißen: auch in diesem Jahr ist es geblieben wie es war," antwortete ich dem guten Deutschen. „Um eine Lunte auszulöschen, bedarf es keiner großen Künste. Man wird bleiben, wie man war, man wird höchstens um einige Prozente weiser vom Rathhaus kommen. Sie wollen Ihr Vaterland in die Scene gesetzt sehen, um zu erfahren, wie es Anno 1826 dort aussieht? Armer Herr! Da müßte ich ja zuvor noch fragen, was für ein Landsmann Sie sind."

„Wie verstehen Sie das?" fragte der Baron unmuthig.

„Nun? Was könnte man Ihnen denn Allgemeines und Nationales vorspielen, da Sie keine Nation sind? Sind Sie ein Baier, so müßte man Ihnen zeigen, wie man dort noch immer

das alte ehrliche Bier, nur nach neuen Recepten braut. Sind Sie Württemberger, so könnten Sie erfahren, wie man die Landstände wählte. Sind Sie ein Rheinpreuße und drückt Sie der Schuh, so lassen Sie den eigenen Fuß operiren, denn an dem Normalschuh darf nichts geändert werden. Sind Sie ein Hesse, so trinken Sie ganz ruhig Ihren Doppelkümmel zum Butterbrod; aber denken Sie nichts, nicht einmal, ob es in der letzten Woche schön war und in der nächsten regnen wird. Sind Sie ein Brandenburger, so machen Sie, daß Ihnen die Haare zu Berge stehen und hungern Sie, bis Sie eine schöne Taille bekommen — —"

„Herr, Sie sind des Teufels!" fuhr der Baron auf. „Wollen Sie uns alles Nationalgefühl absprechen? Wollen Sie —"

„Stille! Sie sehen, der Vorhang geht wieder in die Höhe!" rief der Marquis. „Wie, was sehe ich? Das ist ja das Portal von Notre Dame? Das finde ich sonderbar. Wenn man von Frankreich etwas in Scene setzen will, warum gibt man uns kein Vaudeville, warum nicht den Kampf der Kammer?"

Die Glocken von Notre Dame ertönten in feierlichen Klängen. Chorgesang und das Murmeln kirchlicher Gebete näherte sich, und eine lange Prozession, angeführt von den Missionären, betrat die Bühne. Da sah man königliche Hoheiten und Fürsten mit den Mienen zerknirschter Sünder, den Rosenkranz in der Hand, einherschleichen. Da sah man Damen des ersten Ranges, die schönen Augen gen Himmel gerichtet, die à la Madonna gekämmten Haare mit wohlriechender Asche bestreut, die niedlichen Füßchen bloß und bar in dem Staube wandelnd. Das Publikum staunte. Man schien seinen Augen nicht zu trauen, wenn man die Herzogin D—s, die Comtesse de M—u, die Fürstin T—d im Costüm einer Büßenden zur Kirche wandeln sah. Doch als Offiziere der alten Armee, nicht mit Adlern, sondern mit heiligen Fahnen in der Hand, hereinwankten, als sogar ein Mann in der reichen Uniform der Marschälle, den Degen an der Seite, die Kerze in der Hand und Gebetbücher unter dem Arm, über die Scene ging, da wandte sich der Marquis ab, die Soldaten der alten Garde an unserer Seite ballten die Fäuste und riefen Verwünschungen aus, und wer weiß, was meinen Acteurs geschehen wäre, hätte man faule Aepfel oder Steine in der Nähe gehabt! Das hohe Portal von Notre Dame hatte endlich die

Prozession aufgenommen, und nur der Schluß ging noch über die Scene. Es war ein Affe, der eine Kerze in der Hand und unter dem Arm eine Bulgata trug. Man hatte ihm einen ungeheuern Rosenkranz als Zaum um den Hals gelegt, an welchem ihn zwei Missionäre wie ein Kalb führten. So oft er aus dem ruhigen Prozessionsschritt in wunderliche Seitensprünge fallen wollte, wurde er mit einer Kapuzinergeißel gezüchtigt und schrie dann, um seine Zuchtmeister zu versöhnen: „Vive le bon Dieu! vive la croix!“ So brachten sie ihn endlich mit großer Mühe zur Kirche. Orgel und Chorgesang erscholl, und der Vorhang fiel.

„Haben Sie nun Genugthuung?“ sagte der Marquis zu dem Lord. „Was ist Ihr Skandal auf der Börse gegen diesen kirchlichen Unfug? O mein Frankreich, mein armes Frankreich!“

„Es ist wahr,“ antwortete Mylord sehr ernst, indem er dem Franzosen die Hand drückte. „Sie sind zu beklagen; aber ich glaube nicht an diese tollen Possen. Frankreich kann nicht so tief sinken, um sich so unter den Pantoffel zu begeben. Frankreich, das Land des guten Geschmacks, der fröhlichen Sitten, der feinen Lebensart, Frankreich sollte schon im Jahre 1826 vergessen haben, daß es einst der gesunden Vernunft Tempel erbaute und den Jesuiten die Kutte ausklopfte? Nicht möglich, es ist ein Blendwerk der Hölle!“

„Das möchte doch nicht so sicher sein,“ sagte ich. „Das Vaterland des Herrn Marquis gefiel sich von jeher in Contrasten. Wenn einmal der Jesuitismus dort zur Mode wird, möchte ich für nichts stehen.“

„Aber was wollten sie nur mit dem Affen in Notre Dame?“ fragte der Baron. „Was hat denn dieses Thier zu bedeuten?“

„Das ist, wie ich von der Theaterdirektion vernahm, der Affe Joko, der sonst diese Leute im Theater belustigte. Jetzt ist er wohl auch von den Missionären bekehrt worden, und wenn er, wie man aus seinen Seitensprüngen schließen könnte, ein Protestant ist, so werden sie ihn wohl in der Kirche taufen.“

„God dam! Was Sie sagen! Doch Sie scheinen mit der Theaterdirektion bekannt. Sagen Sie uns, was noch aufgeführt wird. Wenn es nichts Interessantes ist, so denke ich, gehen wir weiter, denn ich finde diese Pantomimen etwas langweilig.“

„Es kommt nur noch ein Akt, der mehr allgemeines Interesse

hat," antwortete ich. „Es wird nämlich ein diplomatisches Diner aufgeführt, das der Reis-Effendi den Gesandten hoher Mächte gibt, das Siegesfest der Festung Missolunghi vorstellend. Es werden dabei Ragouts aus Griechenohren, Pastetchen von Philhellenennasen aufgetischt. Das Hauptstück der Tafel macht ein Rostbeef von dem griechischen Patriarchen, den sie lebendig geröstet haben, und zum Beschluß wird ein kleiner Ball gegeben, den ein besternter Staatsmann, so alt er sein mag, mit der schönsten Griechensklavin aus dem Harem Seiner muhamedanischen Majestät eröffnet."

„Ei!" rief der Marquis. „Was, wollen wir diese Schande der Menschheit sehen? Ihre Londoner Börse war lächerlich, die Prozession gemein und dumm; aber diese ekelhafte Erbärmlichkeit, ich kann sie nicht ansehen! Kommt, meine Freunde. Wir wollen lieber noch die Geschichte des Herrn von Garnmacker hören, so langweilig sie ist, als dieses diplomatische Diner betrachten."

Der Lord und der deutsche Baron willigten ein. Sie standen auf und verließen mein Theater, und der Lord sah, als er heraus trat, mit einem derben Fluche zurück und rief: „Wahrlich, es steht schlimm mit der Zukunft von 1826!"

Der Fluch.

(Eine Novelle.)

(Fortsetzung.)

Man kann sich denken, daß ich in Rom immer viele Geschäfte habe. Die heilige Stadt hatte immer einen Ueberfluß von Leuten, die in der ersten, zweiten oder dritten Abstufung mein waren.

Man wird sich wundern, daß ich eine Klassifikation der guten Leute (von andern Sünder genannt) mache; aber wer je mit der Erde zu thun hatte, hat den Menschen bald abgelernt, daß nur das Systematische mit Nutzen bei ihnen betrieben werden könne. Es ist dies besonders in Städten wie Rom unumgänglich nothwendig; wo so vielerlei Nuancen guter Leute vom rothen Hut bis auf die Kapuze, vom Fürsten, der die Macht hat, Orden zu verleihen, bis auf den Armen, dem solche um dreißig Thaler angeboten werden, sich vorfinden, da muß man Klassen haben. Ich werde in der Bibel und von den heutigen Philosophen als das negirende Prinzip vorgestellt, daher theilte ich meine guten Leute ein in: Erste Klasse, mit dem Prädikat recht gut, solche, die geradehin verneinen, als da sind: Freigeister, Gottesleugner 2c. Zweite Klasse, gut; sie sagen mit einigem Umschweif Nein, gelten unter sich für Heiden, bei Vernünftigen für liberale Männer, bei der Menge für fromme Menschen. In dieser Klasse befinden sich viele Türken und Pfaffen. Die dritte Klasse, mit dem Prädikat mittelmäßig, sind jene, die ihr Nein nur durch ein Kopfschütteln andeuten. Es sind jene, die sich selbst für eine Art von Gott halten, mögen sie nun Ablaß verkaufen oder als evangelisch-mystisch-pietistische Seelen einen Separat-

frieden mit dem Himmel abschließen; der letzteren gibt es übrigens in Rom wenige.

Es läßt sich annehmen, daß das Innere dieses Systems, die verschiedenen Uebergänge der Klassen, beinahe mit jedem Jahr sich ändern. Geld, Sitten, der Zeitgeist üben hier einen großen Einfluß aus und machen beinahe alle zwei Jahre eine Reise an Ort und Stelle nothwendig.

Als ich vor einiger Zeit auf einer solchen Visitationsreise in Rom verweilte, war ich Zeuge folgender Scenen, die ich aufzuzeichnen nicht unterlassen will, weil sie vielleicht für manchen Leser meiner Memoiren von Interesse sein möchten.

Ich ging eines Morgens unter den Säulengängen der Peterskirche spazieren, dachte nach über mein System und die Veränderungen, die ihm durch die Missionäre in Frankreich und das Ueberhandnehmen der Jesuiten drohten; da stieß mir ein Gesicht auf, das schon in irgend einer interessanten Beziehung zu mir gestanden haben mußte. Ich stand stille, ich betrachtete ihn von der Seite. Es war ein schlanker, schöner junger Mann; seine Züge trugen die Spuren von stillem Gram; dem Auge, der Form des Gesichtes nach war er kein Italiener, — ein Deutscher, und jetzt fiel mir mit einem Male bei, daß ich ihn vor wenigen Monaten in Berlin im Salon jener Dame gesehen hatte, die mir und dem ewigen Juden einen ästhetischen Thee zu trinken gegeben hatte. Es war jener junge Mann, dessen anziehende Unterhaltung, dessen angenehme Persönlichkeit mir damals ein so großes Interesse eingeflößt hatten. Er war es, der uns damals ein Abenteuer aus seinem Leben erzählt hatte, das ich für würdig fand, bei der Beschreibung jenes Abends mit aufzuzeichnen.

Ob ihn wohl die Liebe zu jener jungen Dame noch einmal in die heilige Stadt gezogen hatte? Ob ihm, wie mir, der düstere Himmel seines Landes und die süße Langeweile der ästhetischen Thees im Hause seiner Tante so drückend wurde, daß er sich unter eine südlichere Zone flüchtete? Ich beschloß, seine Bekanntschaft zu erneuern, um über jenes interessante Begegniß, dessen Erzählung der Jude unterbrochen, um über ihn selbst, über seine Schicksale etwas Näheres zu vernehmen. Er stand an einer Säule des Portals, den Blick fest auf die Thüre gerichtet; fromme Seelen, schöne

Frauen, junge Mädchen strömten aus und ein. Ich sah, er blieb gleichgültig; wenigstens schien ihn keine dieser Gestalten zu interessiren. Endlich erscheint ein kleiner Florentiner Strohhut in der Thüre; war es die Form dieses Hutes, waren es die weißen, wallenden Federn, war es die einfache Rose, aus welcher dieser Busch herwallte, was dem jungen Manne so reizend, so bekannt dünkte? Noch konnte man weder Gestalt noch Gesicht der Dame sehen; aber seine Augen glänzten, ein Lächeln der erfüllten Hoffnung flog um seinen Mund, seine Wangen rötheten sich, er richtete sich höher auf und schaute unverwandt den Säulengang hin. Noch verdeckten zwei Pfaffen mit ihren Kapuzen die Nahende; jetzt bogen sie rechts ein, und ich sah ein holdes, süßes Wesen heranschweben.

Wer, wie ich, erhaben über jede Leidenschaft, die den Sterblichen auf der Erde quält, die Dinge betrachtet, wie sie sind, nicht wie sie Euch Liebe oder Haß oder Eure tausend Vorurtheile schildern, dem ist eine solche seltene Erscheinung ein Fest, denn es ist etwas Neues, Originelles. Ich gedachte unwillkürlich jener Worte des jungen Mannes, wie er uns den Eindruck beschrieb, den der Anblick jener Dame zum ersten Mal auf ihn machte, mit welchem Entzücken er uns ihr Auge beschrieb; — ich war keinen Augenblick im Zweifel, daß diese liebliche Erscheinung, die auf uns zukam, und jene räthselhafte Dame eine und dieselbe sei.

Ein glühendes Roth hatte die Züge des Jünglings übergossen. Er hatte den Hut gezogen; es war, als schwebte ihm ein Morgengruß oder eine freundliche Rede auf den Lippen, und überrascht von der stillen Größe des Mädchens sei er verstummt. Auch sie erröthete, sie schlug die Augen auf, als er sich verbeugte, sie warf einen fragenden Blick auf ihn, hielt einen kurzen Moment ihre Schritte an, als erwarte sie, von ihm angeredet zu werden; er schwieg, sie eilte bewegt weiter.

Der junge Mann sah ihr mit trüben Blicken nach, dann folgte er langsamen Schrittes; oft blieb er, wie in Gedanken verloren, stehen. Ich ging ihm einige Straßen nach; er trat endlich in ein Kaffeehaus, wo sich die deutschen Künstler zu versammeln pflegen. Hatte schon früher dieser Mensch und seine Erzählung meine Theilnahme erregt, so war ich jetzt, da ich Zeuge eines flüchtigen aber

bedeutungsvollen Zusammentreffens gewesen war, um so neugieriger, zu erfahren, in welchem Verhältniß der Berliner zu dieser Dame stehe; daß es kein glückliches Verhältniß, kein gewöhnliches Liebesverständniß war, glaubte ich in ihren Mienen, in ihrem sonderbaren Benehmen gelesen zu haben.

Man wird sich erinnern, daß ich als hoffnungsvoller Zögling des ewigen Juden, als Herr von Stobelberg, die Bekanntschaft dieses Mannes machte. Daher trat ich in dieser Rolle in das Kaffeehaus. Der junge Herr saß in einem Fenster und las in einem Brief. Ich wartete eine Weile, ob er wohl bald ausgelesen haben werde, um ihn dann anzureden; aber er las immer. Ich trat von der Seite hinter ihn, um nach dem Schluß dieses riesengroßen Briefes zu blicken, — es waren wenige Zeilen von einer Frauenhand, die er, wie es schien, gedankenlos anstarrte.

„Habe ich die Ehre, Herrn von S. vor mir zu sehen?" fragte ich in deutscher Sprache, indem ich vor ihn trat.

„Der bin ich," antwortete er, indem er den düsteren Blick von dem Brief auf mich schlug, und mein Compliment durch ein leichtes Neigen des Hauptes erwiderte.

„Sie scheinen mich nicht mehr zu kennen, und doch war ich so glücklich, einmal einen Abend im Hause Ihrer Tante in Berlin zu genießen, den vorzüglich Ihre Unterhaltung, Ihre interessanten Mittheilungen mir unvergeßlich machen."

„Im Hause meiner Tante?" fragte er, aufmerksamer werdend. „Wie, war es nicht ein höchst ennuyanter Thee? Waren nicht einige männliche Weiber und einige zartweibliche Herren zugegen? Ich erinnere mich, ich mußte etwas erzählen. Doch Ihr Name, mein Liebster, ist mir leider entfallen."

„Baron von Stobelberg; ich reiste damals mit —"

„Ah — mit einem ganz sonderbaren Kauz von Hofmeister; jetzt erinnere ich mich ganz; er war so unglücklich, allen Damen, ohne es zu wollen, Sottisen zu sagen und überschnappte endlich, nämlich mit dem Stuhl?"

„So ist's; wollten Sie erlauben, meinen Kaffee hier zu trinken? Ich bin noch so fremd hier, ich kenne keine Seele. Sie sind wohl schon lange hier bekannt?"

Ein melancholisches Lächeln zog um seinen Mund. „O ja,

bin schon lange hier bekannt," antwortete er düster. „Ich war früher in Geschäften hier, jetzt zu — meiner Erholung."

„Sie erinnern mich da auf einmal wieder an den Abend bei Ihrer Tante; mein Hofmeister brachte mich damals um einen köstlichen Genuß. Sie erzählten uns ein kleines Abenteuer, das Sie mit einer Deutschen in Rom gehabt. Ihre Erzählung war auf dem Punkte, eine Wendung zu nehmen, die uns über vieles, namentlich über Ihre sonderbare Verwechslung mit einem Ebenbilde aufgeklärt hätte, da zerstörte mein Mentor durch seinen Fall meine schöne Hoffnung; ich war genöthigt, mit ihm den Salon zu verlassen und plage mich seitdem mit allerlei Möglichkeiten, Wahrscheinlichkeiten, wie es Ihnen möchte ergangen sein; ob Sie sich mit Ihrem Ebenbilde geschlagen haben; ob Sie auch ferner der schönen Luise sich nahen konnten; ob nicht endlich ein Liebesverhältniß zwischen Ihnen entstanden. Kurz, ich kann Sie versichern, es peinigte mich Tage lang, die tollsten Konjekturen erfand ich, aber nie wollten sie passen."

Der junge Mann war während meiner Reden nachdenklich geworden; es schien etwas darin zu liegen, das ihm nicht ganz recht war; vielleicht ahnte er meine unbezwingliche Neugierde nach seiner Aventure; er blickte mich scharf an, aber er wich in seiner Antwort aus.

„Ich erinnere mich," sagte er, „daß wir damals alle bedauerten, Ihre Gesellschaft entbehren zu müssen. Sie waren uns allen werth geworden, und die Damen behaupteten, Sie hätten etwas Eigenes, Anziehendes, das man nicht recht bezeichnen könne, Sie hätten einen höchst pikanten Charakter. Nun, Sie werden in der Zeit diese Damen entschädigt haben; wann waren Sie das letzte Mal bei meiner Tante?"

Ich sah ihn staunend an. „Ich hatte nie die Ehre, bei Ihrer Tante gesehen zu werden als an jenem Abend."

Er entgegnete hierauf nichts, sprach vom Papst und dergleichen, kam aber immer wieder darauf zurück, mich durch eine Zwischenfrage nach Berlin ins Haus seiner Tante zu verlocken. „Was wollen Sie nur immer wieder mit Berlin?" fragte ich endlich. „Ich war seit jenem Abend nicht mehr dort und reiste in dieser Zeit in Frankreich und England. Sehen Sie einmal in meinen Paß, welch un*geheure* Tour ich in dieser Zeit gemacht habe!"

Er warf einen flüchtigen Blick hinein und erröthete. „Verzeihen Sie, Herr Baron!“ rief er, indem er meine Hand ungestüm drückte. „Vergeben Sie, ich hielt Sie für einen Spion meiner Tante.“

„Ihrer Tante? Für einen Spion, den man Ihnen bis Rom nachschickt?“

„Ach, die Menschen sind zu keiner Thorheit zu gut. Ich halte mich etwa seit zwei Monaten wieder hier auf. Meine Verwandten toben, weil ich meinen Posten im Bureau des Ministers plötzlich und ohne Urlaub verlassen habe; sie bestürmten mich mit Briefen, ich kam nicht; sie wandten sich an die preußische Gesandtschaft hier; sie fand aber nichts Verdächtiges an mir und ließ mich ungestört meinen Weg gehen. Vor einigen Tagen schrieb mir ein Freund, ich solle auf meiner Hut sein, man werde einen Spion in meine Nähe senden, um alle meine Schritte —“

„Ist's möglich? Und warum denn dies Alles?“

„Ach, es ist eine dumme Geschichte; eine Anordnung meines verstorbenen Vaters legt mir Pflichten auf, die — ein ander Mal davon — die ich nicht erfüllen kann. Und Sie, lieber Stobelberg, hielt ich für den Spion. Vergeben Sie mir doch?“

„Unter zwei Bedingungen,“ erwiderte ich ihm, „einmal, daß Sie mir erlauben, Sie recht oft zu begleiten und der Spion Ihres Spions zu sein. Halten Sie mich nicht für indiskret, es ist wahre Theilnahme für Sie und der Wunsch, Ihnen nützlich zu werden. Sodann — theilen Sie mir, wenn es Ihnen anders möglich ist, den Schluß Ihres Abenteuers mit.“

„Den Schluß?“ rief er und lachte bitter. „Den Schluß? Ich wünschte, es schlösse sich, könnte es auch nur mit meinem Leben schließen. Doch kommen Sie, wir wollen unter jene Arkaden gehen. Die Künstler kommen um diese Zeit hierher, wir könnten nicht ungestört reden; wer weiß, ob man nicht einen von ihnen zu meinem Wächter ersehen hat.“

Ich folgte Otto v. S. — so hieß der junge Mann — unter die Arkaden. Er legte seinen Arm in den meinigen; wir gingen eine Weile schweigend auf und ab; er schien mehr nachdenklich als zerstreut.

„Es ist etwas, was mir Vertrauen zu Ihnen einflößt,“ hub

er lächelnd an. „Ich habe über den Ausspruch jener Damen in Berlin nachgedacht und finde ihn, so komisch er mir damals vorkam, dennoch bestätigt. Es ist mir in den paar Viertelstunden, die wir beisammen sind, als seien Sie ein Wesen, das ich längst kannte, als seien Sie schon Jahre lang mein Freund. Und doch haben Sie nicht jenes Gutmüthige, Ehrliche, was an den Deutschen sogleich auffällt, was bewirkt, daß man ihnen gerne vertraut; Sie haben für Ihre Jahre viel Beobachtungsgeist in Ihrem Auge und um Ihren Mund in gewissen Augenblicken einen Zug, der nicht immer das bestätigt, was Sie sagen wollten. Und dennoch fühle ich, daß mir der Zufall viel geschenkt hat, der Sie in jenes Haus führte, ich fühle auch, daß man Ihnen trauen kann, mein Lieber."

„Ich halte nichts auf Gesichter und habe durch Erfahrung gelernt, daß sie nicht immer der Spiegel der Seele sind. Es freut mich übrigens, wenn etwas an mir ist, das Ihnen Vertrauen einflößt. Es ist vielleicht der rege Wunsch, Ihnen dienen zu können, was Ihnen einiges Vertrauen gibt?"

„Möglich; doch ich bin Ihnen einige Aufschlüsse über mich und mein Abenteuer hier in Rom schuldig. Ich erzählte Ihnen, wie ich mit Luise von Palden bekannt wurde —"

„Erlauben Sie, nein! Diesen Namen höre ich zum ersten Mal. Sie erzählten uns, daß Sie eine junge Dame in den Lamentationen der sixtinischen Kapelle kennen lernten, die Ihre ganze Aufmerksamkeit erregte. Sie wurden von ihr mit einem Andern verwechselt, Sie gefielen sich in diesem Quiproquo und versetzten sich unwillkürlich so in die Stelle des Liebhabers, daß Sie das Mädchen sogar liebten —"

„Und wie liebe ich sie!" rief er bewegt.

„Sie suchten die Dame lange vergeblich in Rom, der Zufall führte endlich das schöne Kind im Karneval als Maske an Ihre Seite. Es ist schon dunkel, sie glaubt in Ihnen den Freund zu finden; Sie, lieber Freund, benützen die Gelegenheit noch einmal, diesen Scherz, der Ihnen so angenehm ist, fortzuführen. Sie bringen die Dame auf eine Loge, um das Pferderennen anzusehen. Da erscheint auf einmal der rechte Liebhaber und Sie — erblicken sich. Bis hierher hörte ich damals. Sie können sich denken, wie begierig ich bin, zu hören, wie es Ihnen erging."

„Ich gestehe," fuhr Herr v. S. fort, „mir selbst fiel die Aehnlichkeit dieses Mannes mit meinen Zügen, meiner Gestalt, selbst meiner Kleidung überraschend auf. Das Letztere hatte wohl die Mode verschuldet, die damals alle junge Welt zwang, sich schwarz zu kleiden. Doch auch für die große Aehnlichkeit unserer Züge, so auffallend sie ist, hat man Beispiele. Sie erinnern sich vielleicht des Falles, der in Frankreich vorkam. Zwei Franzosen trafen in Amerika zusammen. Ihre Aehnlichkeit war so groß, daß man sie gewöhnlich mit einander verwechselte; der eine starb, der andere ein armer Teufel, wußte sich seine Papiere zu verschaffen, reiste nach Frankreich zurück und lebte mit der Frau des Verstorbenen noch lange Jahre, bis der Betrug an den Tag kam.*)

Der Herr und die Dame schienen nicht weniger überrascht als ich; die letztere erröthete, sie gedachte vielleicht jenes Kusses, und es wurde ihr wohl mit einem Mal klar, daß es schon an jenem Abend nicht ihr Otto gewesen sei, gegen den sie sich so zärtlich bewiesen. Der Herr mit meinen Gesichtszügen fragte mich in etwas barschem Ton in schlechtem Französisch, wie ich dazu komme, diese Komödie zu spielen. Ich nahm, nicht aus Furcht vor seinem rollenden Auge, sondern im Gefühl, ein Unrecht, vielleicht eine Unschicklichkeit wieder gut machen zu müssen, alle Artigkeit, die ich in der Welt gelernt hatte, zusammen, und bat die Dame, mir einen Scherz zu vergeben, zu dem sie mich selbst verleitet habe. ‚Sie selbst?' rief bei diesen Worten jener Mann, und seine Züge verzogen sich immer mehr zum Zorn. ‚Sie selbst? Es ist ein abgekartetes Spiel, ich sehe schon, ich bin der betrogene Theil. Doch ich will nicht stören.' — Er sagte dies vor Wuth zitternd, indem er sich von seinem Platz entfernen wollte. Luise, — o, ich habe sie nie so süß, so wundervoll gesehen, wie in jenem Augen-

*) Die Möglichkeit einer solchen Verwechslung beweist ein Fall, der sich vor einigen Monaten in Ravensburg im Württembergischen zutrug. Zwei Zwillingsbrüder sahen sich täuschend ähnlich. Der eine tödtete einen Mann und floh. Er wußte, daß sein Bruder, der in Bregenz in einem österreichischen Regiment diente, desertirt war. Der Mörder wandte sich dorthin, zeigte sich in der Gegend, ließ sich als Deserteur gefangen nehmen und viermal Spießruthen jagen. Er diente einige Zeit in der Stelle seines Bruders, bis der Betrug durch einen Zufall entdeckt wurde.

blicke, sie schien mit aller Hingebung der Zärtlichkeit an diesem Manne zu hängen; sie ergriff bebend seine Hand, sie rief ihn mit den liebevollsten Tönen; sie betheuerte, sich unschuldig zu wissen, sie rief mich zürnend zum Zeugen auf. Ich war hingerissen von diesem Zauber der Liebe, der sich mir hier zum ersten Mal in seiner Schönheit darstellte. Es ist etwas Schönes um ein Mädchen, das in sanfter, stiller Liebe ist, es ist etwas Heiliges, möchte ich sagen. Aber der Schmerz inniger Liebe, das Zittern zärtlicher Angst und diese Thränen in den blauen Augen, dieses Flüstern der süßesten Namen von den feinen Lippen und diese Röthe der Angst und der Beschämung auf den zarten Wangen, es ist ein Bild, irdischer zwar als jenes, aber von einer hinreißenden Gewalt."

„Ich kenne das," unterbrach ich diese rednerischen Schilderungen des verliebten Berliners, dem die Dame seines Herzens in jeder neuen Form wieder lieblicher schien, „ich kenne das; so was Heiliges, so was Weinendes, Madonnenartiges, Grazienhaftes, Süßes, Bitterschmerzliches, kurz, so was Klagendes, Anziehendes, ich kenne das; aber wie war es denn mit dem zornigen Patron, der Euer Wohlgeboren so ähnlich?"

„Er glaubte ihren Versicherungen nicht; war es Eifersucht, war es sein leidenschaftlicher Zorn, den er nicht bemeistern konnte, er stieß sie zurück, er drohte, sie nie mehr zu sehen. Das Mäd-

chen setzte sich weinend auf ihren Stuhl. Die tobende Freude der Römer an dem Pferderennen, ihr Jauchzen, ihr Rufen standen in schneidendem Contrast mit dem stillen Schmerz dieses Engels. Ich fühlte inniges Mitleid mit ihr, ich fühlte mich tief verletzt, daß ein Mann eine Dame, ein Liebender die Geliebte so schnöde beleidigen könne. ‚Mein Herr,‘ sagte ich, ‚das Wort eines Mannes von Ehre kann Sie vielleicht überzeugen, daß die Schuld dieser Scene allein auf mir ruht.‘ ‚Eines Mannes von Ehre?‘ rief er höhnisch lachend; ‚so kann sich jeder Tropf nennen.‘ Jetzt glaubte ich die Formen der gesellschaftlichen Höflichkeit nicht weiter beobachten zu müssen. Ich gab ihm ein wohlbekanntes Zeichen, flüsterte ihm meinen Namen, die Nummer meines Hauses und die Straße zu, in welcher ich wohnte und verließ ihn.

Es waren widerstreitende Gefühle, die in meiner Brust erwachten, als ich zu Haus über diesen Vorfall nachdachte. Ich mußte mir gestehen, daß ich unbesonnen, thöricht gehandelt hatte, die Rolle eines andern bei diesem Mädchen zu übernehmen. Es ist wahr, der Zufall war so überraschend, die Gelegenheit so lockend, ihre Erscheinung so reizend, so anziehend, daß wohl keiner der Versuchung widerstanden hätte. Aber mußte mich nicht schon der Gedanke zurückschrecken, daß es ihr bei dem Geliebten schaden könnte, traf er uns beide zusammen. In welch ungünstigem Lichte mußte ich, mußte auch sie ihm erscheinen!

Und doch — wo ist der Mensch, der nicht in einem solchen Falle sich vor sich selbst zu entschuldigen wüßte? Ich fühlte, daß ich dieses unbekannte, reizende Wesen liebe, und wie leicht entschuldigt Liebe! Und weil ich sie liebte, haßte ich den begünstigten Mann. Er war ein Barbar in meinen Augen. Wie konnte er die Geliebte so grausam behandeln? Wie durfte er, wenn er sie wahrhaft liebte, an ihrer Tugend zweifeln, und wer, der jemals in dieses treue, seelenvolle Auge gesehen, wer konnte an der Reinheit dieses Engels zweifeln?

Am Morgen nach dieser Begebenheit bekam ich einen italienischen, schlechtgeschriebenen Brief; er enthielt die Bitte einer Signora Maria Campoco, dem Ueberbringer des Briefes in ihr Haus zu folgen, wo sie mir etwas Wichtiges zu sagen habe. Ich kannte keine Dame dieses Namens, ich fragte den Diener nach der Straße,

er nannte mir eine, von welcher ich nie gehört hatte. Eine Ahnung sagte mir übrigens, dieser Brief könnte mit meinem Abenteuer von gestern zusammenhängen; ich entschloß mich, zu folgen. Der Diener führte mich durch viele Straßen in eine Gegend der Stadt, die mir völlig unbekannt war. Er bog endlich in eine kleine Seitenstraße; ein Brunnen, eine Madonna von Stein fiel mir ins Auge, es war kein Zweifel, ich befand mich an dem Haus, wohin ich Luise aus den Lamentationen begleitet hatte.

Es war ein kleines, unscheinbares Haus, dessen Thüre der Diener aufschloß; über einen finstern Gang, eine noch dunklere Treppe brachte er mich in ein Zimmer, dessen Eleganz nicht mit dem übrigen Ansehen des Hauses übereinstimmte. Nachdem ich eine Weile gewartet hatte, erscholl das Klaffen vieler Hunde, die Thüre öffnete sich — aber nicht meine Schöne, sondern eine kleine, wohlbeleibte, ältliche Frau trat, umgeben von einer Schaar kleiner Hunde, ins Zimmer.

Es dauerte ziemlich lange, bis Tasso, Ariosto, Dante, Alfieri und wie die Kläffer alle hießen, über den Anblick eines fremden Mannes beruhigt waren, und die kleine Dame endlich zum Wort kommen konnte. Sie sagte mir sehr höflich, sie habe mich rufen lassen, um wegen einer Angelegenheit ihrer Nichte, Luise von Palden, mit mir zu sprechen. Das Verlangen, das schöne Kind wiederzusehen, mich bei ihr selbst zu entschuldigen, gab mir eine Nothlüge ein: ich fragte sie in so miserablem Italienisch als mir nur möglich war, ob sie Französisch oder Deutsch verstehe. Sie verneinte es, ich zuckte die Achseln und gab ihr mehr durch Zeichen als Worte zu verstehen, daß ich der italienischen Sprache durchaus nicht mächtig sei. Sie besann sich eine Weile, sagte dann, ich könnte in ihrer Gegenwart mit ihrer Nichte sprechen, und entfernte sich.

Wie schlug mein Herz von Erwartung, von Liebe bewegt! Wie beschämt fühlte ich mich, in ihren Augen als ein Nichtswürdiger zu scheinen, der ihren Irrthum auf so indiskrete Art benützte! Die hündische Leibwache der Signora verkündete, daß sie nahe. Ich fühlte seit langer Zeit zum ersten Male eine Verlegenheit, ein Beben; ich fühlte, wie ich erröthete, jene Sicherheit des Benehmens, die mich Jahre lang begleitet hatte, wollte mich in diesem Augenblicke verlassen.

Sie kam; sie dünkte mir in dem einfachen, reizenden Negligee lieblicher als je, und ihre Verwirrung, als sie mich sah, der Unmuth, den ich in ihren Augen zu lesen glaubte, vermochte ihre Anmuth nicht zu schwächen. ‚Mein Herr! es ist eine sonderbare Begebenheit, die Sie in dieses Haus führt,‘ sprach sie mit jenen klangvollen Tönen, die ich so gerne hörte; ‚Sie müssen selbst gestehen,‘ setzte sie hinzu, aber sei es, daß die Erinnerung an jenen Abend sie zu unangenehm berührte, sei es, daß sie einem meiner Blicke begegnete, die vielleicht mehr als Ehrfurcht ausdrückten, sie schlug die Augen nieder, erröthete aufs neue und schwieg.

Ich faßte mich, ich suchte mich zu entschuldigen so gut es ging; ich erzählte ihr, wie ich sie hilflos und in Ohnmacht in der Kirche gefunden, wie ich ihren Irrthum nicht habe berichtigen können, aus Furcht, sie möchte meine Begleitung ablehnen, die ihr in ihrem damaligen Zustande so nothwendig war. Meine zweite Unbesonnenheit schob ich auf die Maskenfreiheit des Karnevals; ich suchte einen Scherz daraus zu machen, ich behauptete, es sei an diesem Abend erlaubt, jede Maske vorzunehmen, und so habe ich die Ihres Freundes vorgenommen. Ich glaubte, sagte ich, in diesen Scherz um so eher eingehen zu dürfen, da wir Landsleute sind, und die Deutschen in Rom als Kinder einer Heimat, nur eine große Familie sein sollten.“

„Eine gefährliche Verwandtschaft,“ unterbrach ich den jungen Berliner, indem ich mich im Stillen über seine jesuitische Logik freute. „Wie? brachte die Dame nicht das Corpus juris und den — — — — gegen Sie in Anwendung? In Schwaben möchte zur Noth ein solches Verwandtschaftssystem gelten, oder bei den Juden, welche Herren und Knechte, Norden und Süden ‚unsere Leute‘ nennen; aber Deutschland? Bedenken Sie, daß es in zweiunddreißig Staaten getheilt ist; wo ist da ein Verwandtschaftsband möglich? Wenn sie sich im Himmel oder in der Hölle treffen, so heißen sie nur Oesterreicher, Preußen, Hechinger und fürstlich reußische Landeskinder!“

„Luise mochte auch so denken,“ fuhr er fort. „Doch nöthigte ihr meine Deduktion ein Lächeln ab; es schien ihr angenehm, über diese Punkte so leicht weggehen zu können. Sie klagte sich selbst an, diesen Irrthum veranlaßt zu haben, sie vergab, sie erlaubte

mir, ihre schöne Hand zu küssen. Doch ihre Blicke wurden wieder düster. Sie sagte, wie sie nur zu deutlich bemerkt habe, daß ich tief beleidigt weggegangen sei, daß dieser Streit noch eine gefährlichere Folge haben könne. Ihr Auge füllte sich mit Thränen, als sie dies sagte. Sie beschwor mich, ihrem Freunde zu vergeben, sie suchte ihn zu entschuldigen, ihn, der sie selbst so tief beleidigt hatte; sie sprach mit so zärtlicher Wärme für den Mann, der so ganz vergessen hatte, daß die wahre Liebe glauben und vertrauen müsse, der so niedrig war, dieser reinen Seele gegenüber gemeine Eifersucht zu zeigen. Ich wäre glücklich, selig gewesen, hätte dieses Mädchen so von mir gesprochen!

Ich fragte sie, ob sie in seinem Auftrag mir dieses sage. Sie war betreten, sie antwortete, daß sie gewiß wisse, daß es ihm leid sei, mir jene Worte gesagt zu haben; ich versprach, wenn er mir dies selbst sagen werde, nicht mehr an die Sache zu denken. Wie heiter war sie jetzt! Sie scherzte über ihren Irrthum, sie verglich meine Züge mit denen ihres Freundes, sie glaubte große Aehnlichkeit zu finden, und doch schien es ihr unbegreiflich, wie sie nicht an meinen Augen, meiner Stimme, an meinem ganzen Wesen ihren Mißgriff erkannt habe. Sie rief ihrer Tante zu, daß sie ihren Zweck vollkommen erreicht habe.

Signora Campoco, die während der ganzen Scene am Fenster gesessen und bald die Leute auf der Straße, bald ihre Hündchen, bald uns betrachtet hatte, kam freundlich zu mir, dankte für meine Gefälligkeit, ihr Haus besucht zu haben, und bemerkte, sie hätte nie geglaubt, daß unsere barbarische Sprache so wohltönend gesprochen werden könne. Sie sehen, ich hatte jetzt nichts mehr in diesem Hause zu thun; so gerne ich noch ein Stündchen mit Fräulein von Palden geplaudert hätte, so neugierig ich war, ihre Verhältnisse in Deutschland und ihre Lage in Rom zu erfahren, — der Anstand forderte, daß ich Abschied nahm, mit dem unglücklichen Gefühle Abschied nahm, diese Schwelle nie mehr betreten zu können. Signora, sie hätte sich vielleicht gekreuzt, hätte sie gewußt, daß ein Ketzer vor ihr stehe, Signora empfahl mich der Gnade der heiligen Jungfrau, und Luise reichte mir traulich die Hand zum Scheiden. Ich fragte sie noch, wie der Herr heiße, mit welchem ich das Glück gehabt habe, verwechselt zu werden. Sie erröthete und sagte: „Er

will zwar hier nicht gekannt sein und so zurückgezogen als möglich leben; doch warum sollte ich Ihnen seinen Namen verhehlen? Ich möchte so gerne, daß Sie Freunde würden. Er heißt — — — — und wohnt — — — —"

So „etwas breit nach Art der lieben Jugend" hatte mir der junge Mann den weiteren Verlauf seines Abenteuers erzählt; ich hörte ihm gerne zu, obgleich nichts peinlicher für mich ist, als eine lamentable Liebesgeschichte recht lang und gehörig breit erzählen zu hören; aber interessant war mir dabei die Art, wie er mir erzählte. Sein ausdrucksvolles Auge schien die Gluth seiner Gefühle wiederzustrahlen, seine Züge nahmen den Charakter düsterer Wehmuth an, wenn er sich unglücklich fühlte, und ein angenehmes Lächeln erheiterte sie, wenn er mir die Reize der jungen Dame zu beschreiben suchte. Plötzlich, als er mir eben erzählte, wie er das Haus der Signora verlassen habe, drückte er meinen Arm fester und brach in einen kleinen Fluch aus. „So muß der Teufel diesen Pfaffen doch überall haben!" rief er und wandte sich unmuthig um. Ich war erstaunt; welchen Pfaffen sollte ich denn überall haben? Ich fragte ihn, was ihn so aufbringen könne.

„Sehen Sie nicht hin, sonst müssen wir grüßen," gab er mir zur Antwort, „ich kann ihn nicht ansehen, den Jesuiten."

Ich stellte mich, als befolge ich treulich seinen Befehl, doch konnte ich nicht umhin, einen Seitenblick in die Straße zu werfen, und sah wirklich ein höchst ergetzliches Schauspiel. Die Straße herauf kam ein hoher Prälat der Kirche, der Kardinal Rocco, ein Mann, der schon längst als einer der zweiten Klasse mit dem Prädikat „gut" auf meinen Tafeln verzeichnet ist. Eine große, majestätische Gestalt mit stolzer Würde; sein weißes Haar, von einem einfachen rothen Käppchen bedeckt, stach sonderbar ab gegen ein Gesicht, das man eigentlich reich nennen konnte. Gewölbte Brauen, große Augen, eine Adlernase, die Unterlippe etwas übermüthig gezogen, das Kinn und die Wangen voll und kräftig. Ueber das rollende Untergewand trug er einen Talar, dessen eines Ende er in malerischen Falten über den Arm gelegt hatte; das andere Ende hielt, in einiger Entfernung hinter ihm herschleichend, sein Diener, ebenfalls ein Mönch, ein dürres, bleiches Geschöpf, dessen tückische Augen nach allen Seiten

spähten, ob Seine Eminenz von den Gläubigen ehrfurchtsvoll, wie es sich gebührt, begrüßt würden.

Der Gang des Kardinals war der Gang eines Siegers, und eine solche Erscheinung in diesen Straßen erinnerte nur zu leicht an die Senatoren der „ewigen Stadt".

„Sehen Sie, wie er hingeht, dieser Pharisäer," flüsterte der junge Mann mit den Zähnen knirschend. „Sehen Sie, wie der Pöbel sich zum Handkuß drängt, mit welcher Würde, mit welcher Grazie er seinen Segen ertheilt. Theaterpossen! Wenn diese Leute wüßten, was ich von ihm weiß, sie würden diesem Pharisäer, diesem Verfälscher des Gesetzes die Insignien seiner Würde vom Leibe reißen, oder sie wären werth, von einem Türken beherrscht zu werden."

„Was bringt Sie so auf, verehrter Freund? Wer ist dieser Ehrenmann? Was hat er Ihnen zu Leid gethan? Hängt er mit Ihren Abenteuern zusammen?" Ich mußte lange fragen, bis er mich hörte; denn er schaute mit durchbohrenden Blicken der Eminenz nach und murmelte Verwünschungen wie ein Zauberer.

„Ob ich ihn kenne? Ob er mir etwas zu Leid gethan? O! dieser Mensch hat ein Leben vergiftet, ein Herz zu Boden getreten, das — doch Sie werden mehr von ihm hören; es ist der Kardinal Rocco, der Satan ist nicht schwärzer als er; mit seinem rothen Hut deckt er alle Sünden zu; aber trotzdem, daß er geweiht ist, wird ihn dennoch der Teufel holen!"

Da hat es gute Wege, dachte ich; Nro. 2, gute Sorte! Doch was konnte dieser Berliner gegen Rocco haben? Unmöglich konnte ich glauben, daß sein Protestantismus so tief gehe, daß er jeden, der violette Strümpfe trug, in die Hölle wünschen mußte. Er hatte sich wieder gesammelt. „Vergeben Sie diese Hitze; Sie werden mir einst Recht geben, so zu urtheilen, wenn ich Sie erst mit dem Treiben dieses Menschen bekannt mache. Doch jetzt noch einiges zum Verständniß meines Abenteuers. Die Geschichte mit — — war bald abgethan. Er schickte einen Franzosen zu mir, der mir erklärte, daß jener sich in mir geirrt habe und um Verzeihung bitte. Durch ihn erfuhr ich auch, daß Luisens Geliebter früher Offizier, und zwar in . . . . schen Diensten gewesen sei.

Um diese Zeit kam die Schwester des sächsischen Gesandten

nach Rom, sich einige Zeit mit ihrer Familie bei ihrem Bruder aufzuhalten. Ich war am ersten Abend ihres Aufenthaltes zufällig zugegen, und — stellen Sie sich einmal mein Erstaunen vor, als ich hörte, wie sie eine andere Dame fragte, ob nicht ein Fräulein von Palden hier lebe. Ich wandte mich unwillkürlich ab, um nicht dem ganzen Kreise mein Erröthen, mein Entzücken zu zeigen; es war mir etwas so Neues, so Schönes, Luisens Namen aus einem fremden Munde zu hören. Jedoch keine der anwesenden Damen wollte von ihr wissen, und ich fühlte mich nicht berufen, unaufgefordert mein Geheimniß mitzutheilen.

Deutsche, besonders Frauen, pflegen immer großen Antheil an Landsleuten zu nehmen; es konnte daher nicht anders sein, als daß man seine Verwunderung laut darüber aussprach, daß ein deutsches Fräulein in Rom lebe, die auch nicht einem von allen bekannt sein sollte. Wer ist sie? Ist sie schön? Wie kommt sie nach Rom? fragte man einstimmig, und wie lauschte ich, wie pochte mein Herz, endlich über das interessante Wesen etwas zu hören.

Sie erzählte, wie sie in .... th Luise kennen gelernt, die damals durch ihr schönes Aeußere, durch ihre Liebenswürdigkeit, ihren Verstand die ganze Stadt beschäftigt, ihre näheren Bekannten bezaubert habe. Um so auffallender sei auf einmal ein Liebeshandel gewesen, der sich zwischen einem Offizier, einem bürgerlichen Subjekt, und der Tocher des Geheimenraths von Palden entspann. Dieser Mensch habe außer seiner schönen Figur und einem blühenden Gesicht keine Vorzüge, nicht einmal gute Sitten gehabt. Dem Vater sei diese Geschichte zu ernstlich geworden, er habe den Offizier zu einem Regimente zu versetzen gewußt, das mit einem Theil der französischen Armee nach Spanien bestimmt war. Man habe sich in .... th allgemein gefreut über die Art, wie sich Fräulein von Palden in diese Wendung fügte; doch bald erfuhr man, daß die Verbindung mit dem Offizier nichts weniger als abgebrochen sei, sondern durch Armeecouriere und dergleichen Briefe gewechselt würden. Es vergingen so beinahe zwei Jahre. Die Armee kehrte zurück, doch nicht mit ihr jener Offizier. Man sagte in Gesellschaften und in Luisens Nähe, er sei wegen einer Ehrensache aus dem Dienst getreten. Seine Kameraden schwiegen hartnäckig hierüber, und doch gab es einige Stimmen im Publikum, die von

einer vortheilhaften Heirath, andere, die von einer Entführung oder von beidem sprachen, kurz, man bemerkte, daß Herr ...., so hieß der Offizier, seiner Dame ungetreu geworden sei. Um diese Zeit starb der alte Herr von Palden. Seine erste Frau war eine Römerin; das Fräulein entschloß sich auf einmal zu großer Verwunderung der Stadt ....th, zu ihren Verwandten nach Rom zu ziehen.

So viel wußte die Schwester des Gesandten von Luise. Es war mir genug, um ihr Verhältniß zu .... ganz in der Ordnung zu finden; nur war es mir unbegreiflich, was ihn bewogen haben könnte, nach Rom zu gehen; oder kam er erst nach ihr hierher? Und warum heirathen sie sich nicht, da doch ihre Hand jetzt frei und von niemand abhängig ist?

Ich quälte mich mit diesen Gedanken. Ich hätte so gerne mehr und immer mehr von dem holden Kind erfahren; ich fühlte lebhaft den Wunsch, sie wieder zu sehen, zu sprechen; ich wollte ja nicht geliebt werden, nur sehen, nur lieben wollte ich sie. Da fiel mir bei, wie ich dies so leicht möglich machen könnte. Ich durfte ja nur der Schwester des Gesandten sagen, wo sich Luise aufhalte, und dann konnte ich gewiß sein, sie schon in den nächsten Tagen im Hotel des Gesandten zu sehen. Ich that dies, und mein Wunsch wurde erfüllt."

Ein Bekannter des Herrn v. S. gesellte sich hier zu uns und unterbrach zu meinem großen Aerger die Erzählung. Ich machte noch einige Gänge mit ihnen unter den Arkaden; als ich aber sah, daß der Bekannte sich nicht entfernen wolle, fragte ich den Berliner nach seiner Wohnung und ging mit dem Vorsatz, ihn am nächsten Morgen zu besuchen. Ich muß gestehen, ich fing an, die Geschichte des jungen Mannes weniger anziehend zu finden, weil sie mir in eine gewöhnliche Liebesgeschichte auszuarten schien. Doch zwei Umstände waren es, die mir von neuem wieder Interesse einflößten und mich bestimmten, seine Abenteuer zu hören. Ich erinnerte mich nämlich, wie überraschend sein Anblick, sein ganzes Wesen in Berlin auf mich gewirkt hatten. Es war nicht der gewöhnliche Kummer der Liebe, wie er sich bei jedem Amoroso vom Mühlendamm ausspricht; es war ein Gram, ein tieferes Leiden, das mir *um so anziehender* dünkte, als es nur ganz unmerklich und leise

durch jene Hülle schimmerte, womit die gesellschaftlichen Formen die weinende Seele umgeben. Er schien ein Unglück zu kennen, zu theilen, das ihn unausgesetzt beschäftigte, zu welchem ihn die Erinnerung sogar mitten in einem ästhetischen Thee zurückführte.

Das Zweite, das mich zu dem jungen Mann und seinem Abenteuer zog, war die Scene, die ich Morgens vor der Peterskirche beobachtet hatte. Ich hatte dort bemerkt, daß er sie mit Sehnsucht erwarte; sie war gekommen, aber es schien kein fröhliches Zusammentreffen. Sie schien ihn etwas mit ihren Blicken zu fragen, das er nicht beantworten, sie schien etwas zu verlangen, das er nicht erfüllen konnte; wie schwer mußte es ihm werden, in der Ferne zu stehen und dem holden Mädchen durch keine Silbe zu antworten! Er ließ sie gehen, wie sie gekommen, aber dann sandte er ihr Blicke voll zärtlicher Liebe nach. Warum sagte er ihr nicht auf der Stelle, wie er sie liebe? Welche Gewalt mußte sie über ihn ausüben, um ihn in diese engen Schranken einer beinahe blöden Bescheidenheit zurückzuweisen? Wie viel es sie koste, sah ich an ihrem Auge, in welchem eine Thräne perlte, als sie weiter ging.

Diese Fragen drängten sich mir auf, als ich über den jungen Mann und die räthselhafte Dame nachdachte. Wo nicht ein blindes Fatum waltet, und ein Uhrwerk die Gedanken der Sterblichen treibt, da lernt keiner aus, sei er Gott oder Teufel. Wohl sagt der Mensch, der kleinlich nur auf die Resultate seiner Geschichte sieht: „Es wiederholt sich alles im Leben"; aber wie es sich wiederholt, wie der endliche Geist in seiner kurzen Spanne Zeit wächst und ringt und strebt und gegen die alte Nothwendigkeit ankämpft, das ist ein Schauspiel, das sich täglich mit ewig neuem Reize wiederholt; und das Auge, das von Weltintriguen gesättigt, vom Anschauen der Kämpfe großer Massen ermüdet ist, senkt sich gerne abwärts zum kleineren Treiben des Einzelnen. Drum möge es keinem jener verehrlichen Leute, für die ich meine Memoiren niederschreibe, kleinlich dünken, daß ich in Rom, wo so unendlich viel Stoff zur Intrigue, ein so großer Raum zu einem diabolischen Festtagsspiel ist, mit einer Liebeshistorie mich befasse.

Am Abend dieses Tages fuhr ich mit einigen griechischen Kaufleuten auf der Tiber. Wir hatten eine der größeren Barken bestiegen und die freien Sitze des Vordertheils eingenommen, weil das

Zelt in der Mitte, wie uns die Schiffer sagten, schon besetzt war. Der Abend war schwül und wirkte selbst mitten im Fluß so drückend und ermattend auf die Menschen, daß unser Gespräch nach und nach verstummte. Ich vernahm jetzt ein halblautes Reden und Streiten im Innern des Zeltes; ich setzte mich ganz nahe hin und lauschte. Es waren zwei Männer und eine Frau, soviel ich aus ihren Stimmen schließen konnte. Sie sprachen aber etwas verwirrt und gebrochen; der eine hatte gutes, wohltönendes Italienisch, er sprach langsam und mit vieler Salbung; die Dame mischte unter sechs italienische Worte immer zwei spanische und ein französisches; der andere Mann, der wenig aber schnell und mit Leidenschaft sprach, hatte jene murmelnde, undeutliche Aussprache, an welcher man in Italien sogleich den Deutschen oder Engländer erkennt.

Ein kleiner Riß in der Gardine des Zeltes ließ mich die kleine Gesellschaft überschauen; und, o Wunder! Jene salbungsvolle Rede entströmte dem Kardinal Rocco! Ihm gegenüber saß eine Dame, schon über die erste Blüthe hinaus, aber noch immer schön zu nennen. Ihre beweglichen schwarzen Augen, ihre vollen Lippen, ihr etwas nachlässiges Costüm, dessen Schuld der schwüle Abend tragen mußte, zeigten, daß sie mit den ersten Dreißig die Lust zum Leben noch nicht verloren habe. An ihrer Seite glaubte ich auf den ersten, flüchtigen Anblick Otto von S. zu erkennen. Doch die Züge des Mannes im Zelte waren düsterer, sein Auge blickte nicht so offen und frei wie das des Berliners, — ich war keinen Augenblick im Zweifel, es mußte sein Doppelgänger, ... sein. Aber wie! Die Dame war nicht Luise von Palden; durfte dieser Mann so traulich neben einer andern sitzen, ohne dieselbe Schuld wirklich zu tragen, die er der Geliebten aufbürden wollte?

„Gilt Dir denn meine Liebe, meine Zärtlichkeit gar nichts?“ hörte ich die Dame sagen. „Nichts meine Aufopferung, nichts meine Leiden, nichts meine Schande, der ich mich um Deinetwillen aussetzte? Ein Wort, ein einziges Wort kann uns glücklich machen. Du sagst immer morgen, morgen! Es ist jetzt Abend, warum willst Du morgen doch wieder nicht?“

„Mein Sohn,“ sprach der Kardinal, „ich will nichts davon sagen, daß Euer langes Zögern, Eure fortwährende Weigerung für unsere heilige Kirche Beleidigung ist. Ich weiß zwar wohl, nicht

Ihr seid es, der diese Zögerungen verschuldet; der Teufel, der leibhaftige Satan spricht aus Euch; es ist das letzte Zucken Eurer ketzerischen Irrthümer, was Euch die Wahrheit nicht sehen läßt; aber beim heiligen Kreuz, den Nägeln und der heiligen Erde beschwöre ich Euch, folget mir, lasset Euch aufnehmen in den heiligen Schoß der Kirche, zur Verherrlichung Gottes."

Ha! dachte ich, den haben sie gerade recht in den Krallen. Ein schönes Weib, ein Kardinal Rocco und ein paar Gewissensbisse, wie der Herr im Zelte zu haben schien, — da kann es nicht fehlen! — Er seufzte, er blickte bald die Dame, bald den Priester mit unmuthigen Blicken an. „Ich will ja alles thun, ins Teufels Namen, alles thun," sagte er, „mein Leben ist ohnedies schon verschuldet und vergiftet; aber wozu diese sonderbare Prozedur? Warum soll ich vor der Welt zum Narren werden, um die Ehre von Donna Ines wiederherzustellen?"

„Mein Sohn, mein Sohn! Wie frevelt Ihr! Zum Narren werden, sagt Ihr? O, Ihr verstockter Ketzer! Ihr alle seid von Eurer Taufe an, wo der Satan zu Gevatter steht, Renegaten, Abtrünnige! Es ist also nur eine Rückkehr, kein Uebertritt, keine Ableugnung eines früheren Glaubens. Ihr hattet ja vorher keinen Glauben. Ihr werdet doch nicht die Ketzerei so nennen wollen, die der Erzketzer in Wittenberg aus den Fetzen, die er dem Heiligthum gestohlen, zusammenstückelte?"

„Lasset mich, Eminenz! Es ist einmal gegen meine Ueberzeugung. Ich müßte mich ja vor ganz Deutschland schämen."

„O verstockter Ketzer! Schämen, sagt Ihr? Hat sich der liebe Mann, der Herr von Haller, auch geschämt? Schämen! Wie ein Heiliger würdet Ihr dastehen. Braucht sich ein Heiliger zu schämen? Hat sich der treffliche Hohenlohe geschämt, umgeben von Ketzern, seine Wunder zu verrichten? Es sei gegen Eure Ueberzeugung, saget Ihr? Da sieht man wieder den Deutschen, nicht wahr, Donna Ines, den ehrlichen Deutschen! Zu was denn immer Ueberzeugung? Das ist ja gerade das Wunderbare am Glauben, daß er von selbst wirkt ohne Ueberzeugung. Gesetzt, Ihr wäret krank, mein lieber Freund; man schickt Euch den ersten Arzt der Christenheit. Ihr seid nicht überzeugt, daß er der alleinige, wahre Arzt ist; aber Ihr laßt Euch gefallen, seine Arzneien einzunehmen, und siehe, sie wirken auf

Euren Körper ohne Ueberzeugung, gerade wie unser Glaube auf die Seele."

„Otto," sprach Dame Ines mit schmelzenden Tönen, „theurer Otto! Siehe, wenn mich der heilige Mann hier nicht absolvirt und beruhigt hätte, ich müßte ja schon längst verzweifelt sein, einen Ketzer so innig zu lieben! Wie leicht wird es Dir gemacht, einer der Unsrigen zu sein und dann ein Weib auf ewig glücklich zu machen, das Dir alles opferte! Und bedenke die schöne Villa an der Tiber und das köstliche Haus neben dem Palast Seiner Eminenz. Dies Alles will uns der heilige Vater zur Ausstattung schenken. Bist Du nicht gerührt von so vieler Liebe?"

„Nicht verhehlen kann ich es Euch, mein Sohn," fuhr der beredte Mann mit dem rothen Hute fort, „nicht verhehlen kann ich es Euch, daß man im Lateran noch heute von Euch sprach, daß es sogar Seiner Heiligkeit selbst auffällt, daß Ihr so lange zögert. Bis über acht Tage naht ein großes Fest heran; welch herrliche Gelegenheit, etwas zur Ehre Gottes zu thun, bietet sich Euch dar!"

„Wozu doch diese Oeffentlichkeit?" fragte Otto. „Ich hasse dieses Rühmen und Ausschreien in alle Welt. Lasset mich still in einer Kapelle die Ceremonie verrichten. Was nützt es Euch, ob ich laut und offen das Opfer bringe! O Luise, Luise! Es tödtet sie, wenn sie es hört!"

„Elender!" rief die Dame, indem sie in Thränen ausbrach. „Sind das Deine Schwüre? Du falsches Herz! Ich habe Dir alles, alles geopfert, und so kannst Du vergelten? O Barbar! Gehe hin zu ihr, lege Dich nieder in ihre Fesseln; aber wisse, daß ich mich in die Tiber stürze! Ueber meine armen Würmer, meine unglücklichen Kinder, mag sich Gott erbarmen!"

„Kinder, Kinder! Meine fromme Tochter, mein lieber aber verblendeter Sohn. Wozu dieser Skandal, diese Scene auf dem Schiffe? Stillet Eure Thränen, schöne Frau, es wird noch alles gut werden; kommet, ich will einen väterlichen Kuß auf Eure Augen drücken, so. Und Ihr, wisset Ihr nicht, daß Ihr Euch versündiget gegen Donna Ines! Was wollet Ihr nur immer wieder mit der Ketzerin, die einst Eure Sinne zu bestricken wußte? Haben wir Euch nicht Beweise genug gegeben, daß sie in einem strafwürdigen

Verhältniß zu dem Teufel ist, der Eure Gestalt und Sprache angenommen hat?"

„Welch einfältiges Märchen!" rief der junge Mann. „Was wollet Ihr auch den Teufel ins Spiel ziehen? Ein ehrlicher Berliner ist er, ein Tropf, dem ich das Mädchen nicht gönnen mag, wenn sie mich auch zehnmal betrog!"

„Mein Sohn, die heilige Jungfrau schütze uns, aber der Satan selbst ist es. Hat es nicht letzthin meinem dienenden Frater Piccolo geträumt, der Teufel gehe hier in der heiligen Stadt spazieren? Alle seine Träume sind noch eingetroffen. Der deutsche Baron ist der höllische Geist selbst. Wer es aber auch sei, sie hat Euch betrogen. Hat nicht die fromme Frau Maria Campoco Euch selbst dieses Geständniß über ihre Nichte gemacht? Was wollet Ihr nur auf die treulose Ketzerin Rücksicht nehmen! — Und schaut, was ich Euch hier mitgebracht habe," fuhr Seine Eminenz fort, indem sie ein großes Papier entfaltete. „Sehet, wie ich Wort halte: Ich habe Euch versprochen, die Liste aller Derer mitzubringen, welche in Eurem Deutschland öffentliche Ketzer, insgeheim aber gute Christen der wahren Kirche sind. Da leset!"

Der junge Mann las und staunte. Er sah den Kardinal fragend an, ob er denn wirklich dieser Schrift trauen dürfe. Donna Ines, welche bemerkte, welch günstigen Eindruck diese Liste mache, zog die Hand des heiligen Mannes an den Mund und bedeckte sie mit feurigen Küssen der Andacht.

„Nicht wahr," fuhr Rocco fort, „da stehen wohlklingende Namen? Professoren, Grafen, Fürsten sogar. Freilich, diese Leute können nicht so öffentlich sich erklären, Freundchen. Die Politik, die Rücksicht auf ihre ketzerischen Unterthanen erlaubt das nicht. Aber im Herzen, im Herzen sind sie unser. Da, dieser Nr. 8, ich kann Eure barbarischen Namen nicht aussprechen, der wird sich sogar öffentlich erklären und seine Irrthümer abschwören. Der da oben wird auch einen wichtigen Schritt vorwärts thun. O! und bedenket, was erst in Frankreich, selbst in England für uns gethan wird, bald, vielleicht erlebe ich es noch, bald werdet Ihr alle sammt und sonders zu uns zurückgekehrt sein. Wie herrlich muß dann ein Name, wie der Eurige, leuchten, der nicht mit der Menge, sondern lange zuvor auf unsere heiligen Tafeln verzeichnet wurde!"

„Aber, o Himmel, Kardinal! Ich bin ja schlechter als die ganze Liste dieser Heimlichen. Ihr selbst wisset, daß, wenn ich zu Eurer Kirche abfalle, es nur geschieht, um den ewigen Klagen der Donna Ines zu entgehen. Diese Heimlichen haben keinen Vortheil bei ihrer Heimlichkeit. Sie gelten von außen für echte Lutheraner, und was haben sie davon, daß sie von innen römisch sind?"

„O Einfalt! Es ist gut, daß Ihr nicht die ketzerische Theologie studirt habt. Ihr wäret durch das Examen gefallen! Was ist denn das Schöne an unserer Kirche? He? Nicht nur, daß sie die alleinseligmachende, daß sie gleichsam eine Brandversicherungsanstalt gegen die Hölle, eine Seelenassekuranz gegen den Tod ist; denn schon aus physischen Gründen kann man annehmen, daß keine Seele von den unsrigen lange im Fegefeuer oder gar in der Hölle verweilt, wenn sie auch ohne Beichte abfährt. Antonio Montani hat berechnet, daß im Durchschnitt hundertundzwanzig Millionen Menschen in der Hölle und eben so viele im Fegefeuer sind. Nun kann man annehmen, daß seit Eurer verfluchten Reformation neunzig Millionen Ketzer, zwanzig Millionen Türken und zehn Millionen Juden hinabgefahren sind. Das macht zusammen hundertundzwanzig."

„O, wie gut haben wir es, hochwürdiger Herr!" sagte Ines mit zauberischem Lächeln. „Ach, Otto! Dich soll ich an jenem Ort wissen, in der Gesellschaft des Teufels und seiner Großmutter? O Gott! es ist nicht möglich!"

„Sodann weiter," fuhr der Salbungsvolle fort, „Euer Erzketzer in Berlin, der Schleiermacher, nimmt selbst an, daß alle Menschen prädestinirt sind, und zwar so beiläufig die Hälfte zum Bösen. Diese müssen nun eine Art von Seelenwanderung in verschiedenen Stationen des Elends machen, bis sie selig werden, und fangen mit der Hölle an. Der Mann hat vernünftige Gedanken und wäre werth, einst nur ins Fegefeuer zu kommen. Aber das weiß er doch nicht recht. Wenn einer auch zehnmal prädestinirt, zur Hölle plombirt, zum Teufel recommandirt ist, wir können ihn doch absolviren und recta in den Himmel schicken. Nun, und wenn man annimmt, daß das Fegefeuer hundertundzwanzig Millionen faßt, und darunter hundert Millionen Türken und zwanzig Millionen Ketzer, so ist, weiß Gott, auch dort wenig Raum für eine etwas liederliche Seele."

„Ihr wisset, Eminenz, was ich von solchen Berechnungen halte; machet mir doch Eure Sache nicht noch lächerlicher. Eure Seelenassekuranz kann mich nicht locken. Doch ist sie gut fürs Volk, und ich begreife nicht, warum Ihr nicht schon lange ganze Regimenter, Divisionen, ja Armeen, Kavallerie, Infanterie, Artillerie sammt dem Generalstab öffentlich verassekurirt habt. Das wäre eine Anstalt à la Mohamed; die Kerls würden sich schlagen wie der Teufel, denn sie wüßten, wenn sie heute erschossen werden, wachen sie morgen im Paradiese auf. Lasset mich lieber noch einen Blick in die Liste werfen, sie ist mir tröstlicher, denn es stehen ganz vernünftige Männer dort."

„O, daß Ihr nur ein Jahr auf einer deutschen Universität zugebracht hättet! Unsere Agenten geben uns herrliche Berichte; die ketzerische Jugend soll gegenwärtig ganz absonderlich fromm, heilig und mystisch sein. Das Mittelalter, das gute, liebe Mittelalter versetzt sie in diesen liebenswürdigen Schwindel. Sie neigen sich schon ganz zu uns, und lasset nur erst die Jesuiten recht in Deutschland überhandnehmen, dann sollt Ihr erst Wunder sehen! Auch einige brave Männer, Professoren, nehmen sich unserer Sache an. Seht, dieser da, Nr. 172, Signor Crusado, der umhüllt sie mit einem so tiefen symbolischen Dunkel, daß sie bald unser sind. Wahrlich, der Hofmechanikus Seiner Heiligkeit, der berühmte Signor Carlo Fiorini hat vollkommen Recht. Er hat berechnet, wenn Deutschland einige Grade südlicher läge, wenn Ihr eine schönere Natur, ein wenig mehr Sinnlichkeit und Phantasie hättet — die Ketzerei hätte nie aufkommen können, oder Ihr wäret wenigstens schon lange wieder zurückgekehrt."

Die Barke stieß bei diesen Worten ans Land. Wie gerne hätte ich diesem trefflichen Pfaffen noch länger zugehört, wie er diese deutsche Seele bearbeitete; es war ein schweres Stück Arbeit, ich gestehe es. Ein Mensch ohne Phantasie, der in den Ceremonien nur Ceremonien sieht, der die Tendenz dieser Römer durchschaut, der durch keinen weltlichen Vortheil zu blenden ist, wahrlich, ein solcher ist schwer zu gewinnen. Doch für diesen war mir nicht bange. Ein Kardinal Rocco und ein schönes Weib haben schon andere geangelt als diesen.

Der heilige Mann stieg aus; mit Ehrfurcht empfingen die

Schiffer seinen Segen, den er mit einer Würde, einem Anstand, würdig eines Fürsten der Kirche, ertheilte. Donna Ines folgte. Ich bewunderte, während sie über das Brett ging, ihren feinen, zierlichen Wuchs, die Harmonie in ihren Bewegungen und die Gluth, die aus ihren Augen strahlte und den Abend schwül zu machen schien. Sie reichte dem geliebten Ketzer ihre schöne Hand mit so besorgter Zärtlichkeit, mit einem so bedeutungsvollen Lächeln, daß ich im Zweifel war, ob ich mehr seine transmontanische Kälte belächeln oder den Muth bewundern sollte, mit welchem er den geistlichen Lockungen dieser in Liebe aufgelösten Circe widerstand. — Am Ufer hielt ein schöner Wagen. Der dienende Bruder Piccolo, welchem ich im Traum, in Rom spazieren gehend, erschienen war, stand am Schlag und erwartete Seine Eminenz. Es kostete einige Zeit, bis dieser sein Gewand zu gehöriger Wirkung drapirt hatte, dann erst folgte der Frater Piccolo. Der Ketzer und seine Dame schlugen einen Fußpfad ein und gingen der Stadt zu.

„Wer sind diese?“ fragte ich den Schiffer.

„Kennt Ihr den heiligen Mann, den Kardinal Rocco nicht? O, es ist einer der besten Füße des heiligen Stuhls! Alle Abende fährt er in meiner Barke auf dem Fluß.“

„Und die Dame?“

„Ha! das ist eine gute Christin,“ antwortete er mit Feuer. „Sie fährt beinahe immer mit dem Kardinal, zuweilen allein mit ihm, zuweilen mit dem Manne, den Ihr gesehen. Dem traue ich nicht ganz; es ist entweder ein Deutscher oder ein Engländer, und die sind doch Kinder des Teufels.“

„So? Da sagt Ihr mir etwas Neues; und dieser Mann, ist er ihr Gemahl?“

„Bewahre uns die heilige Jungfrau! Ihr Gemahl? Wo denkt Ihr hin? Da würde er nicht so zärtlich mit ihr spazieren fahren. Ich denke, es ist ihr Geliebter.“

„So ist es,“ sagte einer der griechischen Kaufleute, „die Dame wohnt nicht weit von mir. Sie lebt allein mit ihren Kindern. Sie sieht niemand bei sich, als einige fromme Geistliche und diesen jungen Mann! Er ist ihr Geliebter. Aber sie führen ein Hundeleben zusammen. Man hört sie oft beide weinen und zanken und schreien. Der junge Mann flucht und donnert und jammert

Memoiren d. Satans.

mit schrecklicher Stimme, und die Donna weint und klagt, und die Kinder erheben ein Zetergeschrei, daß die Nachbarn zusammenlaufen. Dann stürzt oft der junge Mann verzweifelnd aus dem Haus und will fliehen, aber die Donna setzt ihm mit fliegenden Haaren nach, und die Kinder laufen heulend hinterdrein. Sie faßt ihn unter der Thüre am Gewand, sie achtet nicht auf die Menschen, die umherstehen. Sie zieht ihn zurück ins Haus und besänftigt ihn; und dann ist es oft auf viele Tage stille, bis das Wetter wieder von neuem losbricht."

„Heilige Jungfrau!" rief der Schiffer, „und hat er sie noch nie todtgestochen im Zorn?"

„Wie Ihr seht, nein!" erwiderte der Grieche. „Aber krank ist sie schon oft geworden, wenn er so gräulich raste. Dann lief er schnell zu drei, vier Doktoren, um sie wieder ins Leben zurückzurufen. Es sind doch gute Seelen, diese Deutschen!"

So sprachen diese Männer, und ich ging von ihnen in tiefen Gedanken über das, was ich gehört und gesehen hatte. Jenes Wort des jungen Berliners fiel mir wieder bei, der den Kardinal Rocco beschuldigte, ein schönes gutes Herz gebrochen zu haben. Welches andere Herz konnte dies sein als Luisens? Ich glaubte deutlich zu sehen, daß der Priester den Kapitän der Geliebten entzogen, indem er sie verleumdet, daß er ihn in die Fesseln dieser Donna Ines geschmiedet habe, um ihn für die Kirche zu gewinnen. Aber wie war alles dies geschehen? Wie hatte er diesen Mann aus den Armen seines Mädchens ziehen, von einem Herzen hinwegreißen können, das ihn mit so heißer Gluth umfing? Sollten jene Beschuldigungen von Untreue wahr sein, die der Kardinal dem Kapitän einflüsterte? Hatte sie wirklich den jungen Mann, der ihm so ähnlich sah, vorgezogen? Doch ich wußte ja, wo ich mir Gewißheit verschaffen konnte. Ich beschloß, bei guter Zeit am nächsten Morgen den Berliner wieder aufzusuchen.

Herr von S . . . . . schien mich liebgewonnen zu haben; denn er empfing mich mit Herzlichkeit und einem Wohlwollen, das selbst den Teufel erfreut, wenn er auch schon an dergleichen gewöhnt ist. Ich hatte mir vorgenommen, von meiner gestrigen Fahrt und den Wunderdingen, die ich gehört hatte, noch nichts zu erwähnen, um den Verlauf seiner Geschichte zuvor desto ungestörter zu vernehmen.

„Von allem Unglück, das die Erde trägt," fuhr er zu erzählen fort, „scheint mir keines größer, schmerzlicher und rührender als jener stille, tiefe Gram eines Mädchens, das unglücklich liebt, oder dessen zartes, glühendes Herz von einem Elenden zur Liebe hingerissen und dann betrogen wird. Der Mann hat Kraft, seinen Gram zu unterdrücken, den Verrath seiner Liebe zu rächen, die gepreßte Brust dem Freunde zu öffnen; das Leben bietet ihm tausend Wege, in Mühe und Arbeit, in weiter Ferne Vergessenheit zu erringen. Aber das Weib? — Der häusliche Kreis ist so enge, so leer. Jene täglich wiederkehrende Ordnung, jene stille Beschäftigung mit tausend kleinen Dingen, der sie sich in der Zeit glücklicher Liebe fröhlich, beinahe unbewußt hingab, wie drückend wird sie, wenn sich an jeden Gegenstand die Erinnerung an ein verlorenes Glück heftet! Wie träge schleicht der Kreislauf der Stunden, wenn nicht mehr die süßen Träume der Zukunft, nicht der Zauber der Hoffnung, nicht die Seligkeit der Erwartung den Minuten Flügel gibt, wenn nicht mehr das von glücklicher Liebe pochende Herz den Schlag der Glocke übertönt!

Doch, wozu Sie auf ein Unglück vorbereiten, das Sie nur zu bald erfahren werden? Hören Sie weiter. Mein Wunsch, Luise von Palden im Hause des Gesandten zu sehen, gelang. Schon nach einigen Tagen wurde sie durch seine Schwester dort eingeführt. Sie erröthete, als sie mich zum ersten Mal dort sah, doch sie schien mich wie einen alten Bekannten dort zu nehmen; es schien sie zu freuen, unter so vielen fremden Männern einen zu wissen, der ihr näher stand. Denn so war es; sei es, daß die Erinnerung an unser sonderbares Abenteuer mich aus einem Fremden zum Bekannten machte, sei es, daß sie gerne zu mir sprach, weil ich die Züge ihres Freundes trug, sie unterschied mich auffallend von allen übrigen Männern, die dieser seltenen Erscheinung huldigten. Sie lächeln, Freund? Ich errathe Ihre Gedanken —"

„Ich finde, Sie sind zu bescheiden; könnte es nicht auch Ihre eigene Persönlichkeit gewesen sein, was das Fränlein anzog?"

„Nein, denken Sie nicht so von diesem himmlischen Geschöpf; ich gestehe, ich war ein Thor, ich machte mir Hoffnung, sie für mich gewinnen zu können; ja, Freund, ich sagte ihr sogar, was ich fürchte —"

„Und Sie wurden nicht erhört? Das treue, ehrliche Kind! Und ihr Kapitän lag vielleicht gerade in den Armen einer andern!"

Der Berliner stutzte. „Wie? Was wissen Sie?" fragte er betroffen. „Wer hat Ihnen gesagt, daß West noch eine andere liebe?"

„Nun, Sie selbst haben mich genug darauf vorbereitet," erwiderte ich; „sagten Sie nicht, daß jener das Mädchen betrog?"

„Sie haben Recht; — nun, ich wurde lächelnd abgewiesen, abgewiesen auf eine Art, die mich dennoch glücklich, unaussprechlich glücklich machte. Sie war keinen Augenblick ungehalten, sie gestand mir, daß ich ihr als Freund willkommen sei, daß ihr Herz keinem andern mehr gehören könne. Sie sagte mir auch manches von ihren Verhältnissen, was ganz mit dem übereinstimmte, was uns die Schwester des Gesandten erzählte; sie gestand, daß sie nur darum nach Rom gezogen sei, weil den Kapitän seine Verhältnisse hieher riefen; sie gestand, daß er einen Rechtsstreit wegen einer Erbschaft hier habe, daß er, sobald die Sache entschieden sei, vielleicht schon in wenigen Wochen, sie zum Altar führen werde.

Etwa eine Woche nach diesem aufrichtigen Geständniß rief mich eines Abends der Gesandte aus dem Salon, in welchem die Gesellschaft versammelt war, zu sich. Es war nichts Seltenes, daß er sich mir in Geschäftssachen mittheilte, weil ich sein Vertrauen auf eine ehrenvolle Art besaß; doch die Zeit war mir auffallend, und es mußte etwas von Wichtigkeit sein, weswegen er mich aus dem Kreis der Damen aufstörte.

‚Kennen Sie einen gewissen Kapitän West?' fragte er, indem er mich mit forschenden Blicken ansah.

‚Ich habe einen Kapitän West flüchtig kennen gelernt,' gab ich ihm zur Antwort.

‚Nun, so flüchtig muß es doch nicht sein,' entgegnete er mir, ‚da Sie ein Duell mit ihm gehabt.'

Ich sagte ihm, daß ich Streit mit ihm gehabt wegen einer ziemlich gleichgültigen Sache; es sei aber alles gütlich beigelegt worden. Dennoch war es mir auffällig, woher der Gesandte diesen Streit erfahren hatte, den ich so geheim als möglich hielt, und von welchem Luise in seinem Hause gewiß nichts erwähnt hatte.

‚Wegen einer Dame haben Sie Streit gehabt,' sagte er; ‚doch möchte ich Ihnen rathen, solche Händel wegen einer so zweideu-

tigen Person zu vermeiden. Sie wissen selbst, wenn man einmal einen öffentlichen, besonders einen diplomatischen Charakter hat, ist dergleichen in einem fremden Lande wegen der Folgen für beide Theile fatal.'

Der Ton, worin dies gesagt wurde, fiel mir auf. Er war sehr ernst, sehr warnend; noch schmerzlicher berührte mich, was er über jene Dame sagte, ‚zweideutige Person!' Und doch saß gerade diese Person als Krone der Gesellschaft in seinem Salon, er selbst, ich hatte es deutlich gesehen, er selbst hatte noch vor einer halben Stunde mit ihr auf eine Art gesprochen, die mich in dem alten Herrn einen aufrichtigen Bewunderer ihrer Reize und ihres glänzenden Verstandes sehen ließ. Ich konnte eine Bemerkung hierüber nicht unterdrücken; ich bat ihn höflich, aber so fest als möglich, in meiner Gegenwart nicht mehr so von einer Dame zu sprechen, die ich achte und die einen so entschiedenen Rang in der Gesellschaft einnehme. Ich wolle davon gar nicht reden, daß er selbst sein Haus beschimpfe, wenn er in solchen Ausdrücken von seinen Gästen spreche.

Er sah mich verwundert an; er sagte mir, er könne meine Reden nicht begreifen; denn weder behaupte die Dame einen Rang in der Gesellschaft, die er sehe, noch habe sie je einen Fuß über seine Schwelle gesetzt. Die Reihe zu erstaunen war jetzt an mir; ich sah, daß hier ein Irrthum vorwalte, und belehrte ihn, daß Fräulein von Palden die Dame sei, um die wir uns schlagen wollten. ‚Verzeihen Sie,' rief er, ‚man sagt mir, Sie haben sich wegen der Geliebten dieses Kapitäns West geschlagen; daher glaubte ich, Ihnen dies sagen zu müssen.'

‚Und wenn dies nun dennoch wäre?' fragte ich. ‚Kennen Sie denn die Geliebte des Kapitäns?'

‚Gott soll mich bewahren,' entgegnete er. ‚Nein, ich glaube, er hat schon selbst genug an seiner Spanierin.'

Ich staunte von neuem. ‚Von einer Spanierin sprechen Sie? Wie kommen Sie nur darauf? Ich weiß bestimmt, daß der Kapitän eine deutsche Dame liebt!'

‚Um so schlimmer für das arme Kind in Deutschland,' war seine Antwort; ‚wie die Sachen stehen, scheint man im Lateran ernstlich daran zu denken, den goldenen Quadrupeln der schönen

Donna Gehör zu geben und ihre frühere Ehe, weil sie nicht ganz giltig vollzogen war, für nichtig zu erklären. Der Kapitän macht eine gute Partie, aber — jeder Mann von Ehre wird diesen Schritt mißbilligen.'

Ich stand wie vom Donner gerührt vor dem alten Mann; entweder lag hier eine Verwechslung der Namen und Personen zu Grunde, oder es war ein schreckliches Geheimniß und der Kapitän ein Betrüger, der Luisens Glück vielleicht auf ewig zerstört hatte.

Ich sagte dem Gesandten geradezu, daß er mit mir über Dinge spreche, die mir völlig unbekannt seien. Er staunte, doch glaubte er, da er schon so viel gesagt hatte, mir die weitere Erklärung dieser Räthsel schuldig zu sein. ‚Dieser Kapitän West ist ein Sachse,' erzählte er; ‚er diente früher im Generalstab und wurde dann zu einer diplomatischen Sendung nach Spanien verwandt; er soll ein Mann von vielen Talenten, aber etwas zweideutigem Charakter sein. Warum die Wahl gerade auf ihn fiel, da noch ältere Leute und aus guten Häusern im Departement waren, ist mir unbekannt; nur so viel erfuhr ich zufällig, daß man ihn damals von Dresden habe entfernen wollen. Man erzählt sich, er habe in Madrid in einem Verhältniß zu einer schönen jungen Frau gelebt; sie war eine Spanierin, aber an einen alten Engländer verheirathet, der sie vielleicht nicht so strenge unter Schloß und Riegel hielt, wie man sonst in Spanien zu thun pflegt.

Als aber endlich dieses Verhältniß zu den Ohren des Engländers kam, bewirkte dieser, daß der Kapitän von seinem Posten abgerufen und sogar aus dem Dienst entlassen wurde. Doch sagen andere, er selbst habe aus Aerger über seine schnelle Abberufung quittirt. Doch das Beste kommt noch; einige Wochen nach seiner Abreise war die Frau des Engländers mit ihren beiden Kindern plötzlich verschwunden, man kann sagen, spurlos verschwunden; denn so viele Mühe sich ihr Gatte gab, ihrer habhaft zu werden, alles war vergeblich. Vielleicht scheiterten auch seine Bemühungen an den Unruhen, die gerade in jener Zeit ausbrachen und die Communication mit Frankreich sehr erschwerten.

Der Verdacht dieses Engländers fiel, wie natürlich, vor allem auf den Kapitän West. Er wußte es zu machen, daß dieser in Paris angehalten und verhört wurde. Man sagt, er solle sehr be-

treten gewesen sein, als er die Nachricht von der Flucht dieser Dame hörte; er wies sich aber aus, daß er die Reise bis nach Paris allein gemacht habe, und bekräftigte mit einem Eide, daß er von diesem Schritt der Donna nichts wisse.

Etwa ein Vierteljahr nachher kam er nach Rom und lebt seitdem hier sehr still und eingezogen, besucht keine Gesellschaft, hat keinen Freund, keinen Bekannten; vorzüglich vermeidet er es, mit Deutschen zusammen zu treffen.'

Um diese Zeit, fuhr der Gesandte fort, sei von seinem Hofe die Anfrage an ihn ergangen, ob dieser West sich in Rom befinde, wie er lebe, und ob er nicht in Verhältniß mit einer Spanierin sei, die sich ebenfalls hier aufhalten müsse. Man habe ihm dabei die Geschichte dieses Kapitäns West mitgetheilt und bemerkt, daß der Engländer von neuem Spuren von seiner Frau entdeckt habe, die beinahe mit Gewißheit annehmen lassen, daß sie in Rom sich aufhalte. Man habe deswegen von Spanien aus sich an die päpstliche Kurie gewandt; es scheine aber, man wolle sich hier der Dame annehmen, denn die Antwort sei sehr zweifelhaft und unbefriedigend ausgefallen. Der Gesandte that die nöthigen Schritte und erfuhr wenigstens so viel, daß jener Verdacht bestätigt schien. Er wandte sich nun auch an Consalvi, um zu erfahren, ob der römische Hof in der That die Dame in seinen Schutz nehme, und erhielt die in eine sehr bestimmte Bitte gefaßte Antwort, man möchte diese Sachen beruhen lassen, da die Ehe der Donna Ines mit dem Engländer wahrscheinlich für ungiltig erklärt werde.

Dies erzählte mir der Gesandte; er fügte noch hinzu, daß er aus besonderem Interesse an diesem Fall dem Kapitän immer nachgespürt habe, und so sei ihm auch der Streit zu Ohren gekommen, den ich im Karneval mit jenem ‚wegen einer Dame' gehabt habe.

Sie können sich denken, Freund, welche Qualen ich schon während seiner Erzählung empfand, und als ich das ganze Unglück erfahren hatte, stand ich wie vernichtet. Der Gesandte verließ mich, um zu der Gesellschaft zurückzukehren; ich hatte kaum noch so viel Fassung, ihn zu bitten, er möchte niemand etwas von diesen Verhältnissen wissen lassen; das Warum versprach ich ihm ein ander Mal.

Ich konnte von dem Zimmer, wohin der Gesandte mich gerufen, den Salon übersehen, ich konnte Luise sehen, und wie schmerz-

lich war mir ihr Anblick! Sie schien so ruhig, so glücklich. Der Friede ihrer schönen Seele lag wie der junge Tag freundlich auf ihrer Stirne; ihr sanftes blaues Auge glänzte, vielleicht von der Erwartung einer schönen Abendstunde, und das Lächeln, das ihren Mund umschwebte, schien der Nachklang einer freudigen Erinnerung hervorgelockt zu haben. Nein, es war mir nicht möglich, diesen Anblick länger zu ertragen, ich eilte ins Freie, um dieses Bild durch neue Bilder zu verdrängen; aber wie war es möglich? Der Gedanke an sie kehrte schmerzlicher als je zurück; denn der Friede der Natur, der zauberische Schmelz der Landschaft, die süße Ruhe, die diese Fluren athmeten, erinnerten sie mich nicht immer wieder an jenes holde Wesen? Und die Wolken, die sich am fernen Horizont aufthürmten und ein nächtliches Gewitter verkündeten, hingen sie nicht über der friedlichen Landschaft wie das Unglück, das Luisen drohte?

Ich ging nach Hause; ich dachte nach, ob nicht Rettung möglich sei, ob ich sie nicht losmachen könne von dieser schrecklichen Verbindung. Doch, war nicht zu befürchten, daß sie mir mißtrauen werde? Sie wußte, ich liebe sie; kannte sie mich hinlänglich, um nicht an der Reinheit meiner Absichten zu zweifeln? Ich konnte es nicht über mich gewinnen, ihr selbst ihr Unglück zu verkünden. Nur einen Ausweg glaubte ich offen zu sehen; ich wollte ihn selbst zur Rede stellen, den Elenden, ich wollte ihn bewegen, einen entscheidenden Schritt auf die eine oder die andere Seite zu thun. Ja, darin glaubte ich einen glücklichen Weg gefunden zu haben; er selbst mußte ihr sagen, daß er nicht mehr verdiene, von ihr geliebt zu werden; und dann, dachte ich, dann wird sie zwar unglücklich sein, aber ich will versuchen, sie glücklich zu machen; durch ein langes Leben voll Treue und Liebe will ich ihr Unglück zu mildern suchen."

„Aber wie konnten Sie glauben," rief ich, über diese romantischen Ideen unwillkürlich lächelnd, „wie konnten Sie glauben, Freund, daß ein Kapitän West zu diesem sonderbaren Geständnisse sich hergeben werde? In Romanen mag dies der Fall sein, aber Herr! in der Wirklichkeit? Haben Sie je einen Narren der Art gekannt."

„Ach, ich dachte zu gut von den Menschen," antwortete er. „Ich dachte, wie ich muß jeder fühlen. — Ich ging in die Woh-

nung des Kapitäns West. Er wohnte schlecht, beinahe ärmlich. Ich traf ihn, wie er einen schönen Knaben von acht Jahren auf den Knieen hatte, welchen er lesen lehrte. Erröthend setzte er den Knaben nieder und stand auf, mich zu begrüßen. ‚Ei Papa,‘ rief der Kleine, ‚wie sieht Dir dieser Herr so ähnlich!‘

Der Kapitän gerieth in Verlegenheit und führte den Knaben aus dem Zimmer. ‚Wie,‘ sagte ich zu ihm, ‚Sie haben schon einen Knaben von diesem Alter? Waren Sie früher verheirathet?‘

Er suchte zu lachen und die Sache in einen Scherz zu drehen; er behauptete, der Knabe gehöre in die Nachbarschaft, besuche ihn zuweilen und nenne ihn Papa, weil er sich seiner annehme.

‚Er gehört wohl der Donna Ines?‘ fragte ich, indem ich ihn scharf ansah. Noch nie zuvor hatte ich gesehen, wie schrecklich das böse Gewissen sich kundthut; er erblaßte, seine Augen glänzten wie die einer Schlange, ich glaubte, er wolle mich durchbohren. Noch ehe er sich hinlänglich gesammelt hatte, um mir zu antworten, sagte ich ihm gerade ins Gesicht, was ich von ihm wisse und was ich von ihm verlange, um das Fräulein nicht völlig unglücklich zu machen.

Er lief in Wuth im Zimmer umher, er schimpfte auf Zwischenträger und Zudringliche; er behauptete, ich habe die ganze Geschichte aufgedeckt, um Luise von ihm zu entfernen. Ich ließ ihn ausreden; dann sagte ich ihm mit kurzen Worten, wie ich sein Verhältniß zu der Spanierin erfahren habe, und bat ihn noch einmal mit den herzlichsten Tönen unserer Sprache, das Fräulein so schonend als möglich von sich zu entfernen.

Es gelang mir, ihn zu rühren; aber nun hatte ich eine andere unangenehme Scene durchzukämpfen; er klagte sich an, er weinte, er verfluchte sich, das holde Geschöpf so schändlich betrogen zu haben. Er schwor, sich von der Spanierin zu trennen; er flehte mich an, ihn zu retten; er gestand mir, daß er sich von einem Netz umstrickt sehe, das er nicht gewaltsam durchbrechen könne, weil einige hohe Geistliche der Kirche compromittirt würden. Er ging so weit, mich zu zwingen, seine Geschichte anzuhören, um vielleicht milder über ihn urtheilen zu können. Es war die Geschichte eines — Leichtsinnigen. Dieses Wort möge entschuldigen, was vielleicht schlecht genannt werden könnte. Es lag in dem Wesen dieses Mannes ein Etwas, das ihn bei den Frauen sehr glücklich machen

mußte. Es war der äußere Anschein von Kraft und Entschlossenheit, die ihm übrigens sein ganzes Leben hindurch gemangelt zu haben schienen. Er mußte eine für seinen Stand ausgezeichnete Bildung gehabt haben; denn er sprach sehr gut, seine Ausdrücke waren gewählt, seine Bilder oft wahrhaft poetisch, er konnte hinreißen, so daß ich oft glaubte, er spreche mit Eifer von einem Dritten, während er mir seinen eigenen beklagenswerthen Zustand schilderte. Ich habe dies oft an Menschen bemerkt, die sonst ihrem Triebe folgen, in den Tag hinein leben, ohne sich selbst zu prüfen, und erst in dem Moment der Erzählung über sich selbst flüchtig nachdenken. Sie werden dann durch die Sprache selbst zu einem eigenthümlichen Feuer gesteigert, sie sprechen mit Umsicht von sich selbst; doch eben weil diese ihnen sonst abging, ist man versucht, zu glauben, sie sprächen von einem Dritten.

Es war Luise, die ihn zuerst liebte; er erkannte ihre Neigung; Eitelkeit, die herrlich aufblühende Schönheit, die Tochter eines der ersten Häuser der Stadt für sich gewonnen zu haben, riß ihn zu einem Gefühl hin, das er für Liebe hielt. Der Vater sah dies Verhältniß ungerne. Ich konnte mir denken, daß es vielleicht weniger Stolz auf seine Ahnen, als die Furcht vor dem schwankenden Charakter des Kapitäns war, was ihn zu einer Härte stimmte, welche die Liebe eines Mädchens wie Luise immer mehr anfachen mußte. Er soll ihr, was ich jetzt erst erfuhr, auf seinem Sterbebette den Fluch gegeben haben, wenn sie je mit dem Kapitän sich verbinde.

West suchte die Geschichte mit der Frau des Engländers auf Verführung zu schieben. Ich habe eine solche bei einem Manne, der das Bild der Geliebten fest im Herzen trägt, nie für möglich gehalten. Doch die Strafe ereilte ihn bald. Er gestand mir, daß er froh gewesen sei, als er, vielleicht durch Vermittlung des Engländers, von seinem Posten zurückberufen wurde. Donna Ines habe ihm allerlei sonderbare Vorschläge zur Flucht gemacht, in die er nicht habe eingehen können; er sei, ohne Abschied von ihr zu nehmen, abgereist. Was ihn eigentlich bestimmte, nach Rom zu gehen, sah ich nicht recht ein, und er suchte auch über diesen Punkt so schnell als möglich hinwegzukommen. Er erzählte ferner, wie er durch Luisens Ankunft erfreut worden sei, wie er sich vorgenommen, nur ihr, ihr allein zu leben. Doch da sei plötzlich Donna

Ines in Rom erschienen, sie habe sich mit zwei Kindern geflüchtet, sei ihm nachgereist, und habe jetzt verlangt, er solle sie heirathen.

Es entging mir nicht, daß der Kapitän mich hier belog. Ich hatte von dem Gesandten bestimmt erfahren, daß jener schon in Paris angehalten und über die Flucht der Donna zur Rede gestellt worden sei; er konnte sich also denken, daß sie ihm nachreisen werde, und dennoch knüpfte er die Liebe zu Luisen von neuem an. Ferner, wie hätte es Ines wagen können, ihm zu folgen, wenn er ihr nicht versprochen hätte, sie zu heirathen, wenn er sie nicht durch tausend Vorspiegelungen aus ihrem ruhigen Leben herausgelockt und zur Abenteurerin gemacht hätte?

Er schilderte mir nun ein Gewebe von unglücklichen Verhältnissen, in welche ihn diese Frau, die mit allen Kardinälen, namentlich mit Pater Rocco, schnell bekannt geworden, geführt habe. Es wurde ernstlich an der Auflösung ihrer früheren Ehe gearbeitet, und es war als bekannt angenommen worden, daß er die Geschiedene heirathen werde.

‚Sie sagten mir hier nichts Neues,‘ antwortete ich ihm; ‚dies Alles beinahe wußte ich vorher. Aber ich hoffe, daß Sie als Mann von Ehre einsehen werden, daß das Verhältniß zu Fräulein von Palden nicht fortdauern kann, oder Sie müssen sich von der Spanierin lossagen.‘

Das letztere könne er nicht, sagte er, er habe von ihr und dem Kardinal Rocco Vorschüsse empfangen, die sein Vermögen überstiegen; er könne also wenigstens im Augenblicke keinen entscheidenden Schritt thun.

‚Im Augenblicke heißt hier nie,‘ erwiderte ich ihm. ‚Sie werden sich aus diesen Banden, wenn sie so beschaffen sind, nie mit Anstand losmachen können. Ich halte es also für Ihre heiligste Pflicht, Luise nicht noch unglücklicher zu machen; denn was kann endlich das Ziel Ihrer Bestrebungen sein?‘

Er erröthete und meinte, ich halte ihn für schlechter, als er sei. Doch er fühle selbst, daß man einen Schritt thun müsse. Er glaube aber, es sei dies meine Sache. Er trete mir Luise ab, ich solle mir auf jede Art ihre Gunst zu erwerben suchen und sie glücklich machen. Er hatte Thränen in den Augen, als er dies sagte, und ich sah mit beinahe zu mitleidigen Augen, wie weit ein Mensch *durch* Leichtsinn kommen könne.

Ich ging, um nichts weiser geworden, ohne daß ein wirklicher Entschluß gefaßt worden war, von dem Kapitän; mein Gefühl war eine Mischung von Verachtung und Bedauern. Auf der Treppe begegnete mir wieder der schöne Knabe und fragte, ob er wohl jetzt zu Papa kommen dürfte."

„Ha! Und jetzt setzten Sie wohl alle Segel auf, Freundchen," fragte ich; „jetzt machten Sie wohl Jagd auf die schöne Galeere Luise?"

„Ja und nein," antwortete er trübe; „sie schien meine Liebe zu übersehen, nicht zu achten; aber bald bemerkte ich, daß sie ängstlicher wurde in meiner Nähe; es schmerzte sie, daß mir ihre Freundschaft nicht genügen wolle. Und jener Elende, sei es aus Bosheit oder Leichtsinn, zog sich nicht von ihr zurück, ich vermuthe es sogar, er hat sie vor mir gewarnt. So standen die Sachen, als die Zeit, die ich in Rom zubringen sollte, bald zu Ende ging. Im Kabinet des Gesandten arbeitete man schon an Memoiren, die man mir nach Berlin mitgeben wollte, man wunderte sich, daß ich noch keine Abschiedsbesuche mache, — und ich, ich lebte in dumpfem Hinbrüten; ich sah nicht ein, wie ich dieser Reise entfliehen konnte, und dennoch hielt ich es nicht für möglich, Luise zu verlassen, jetzt, da ihr vielleicht bald der schrecklichste Schlag bevorstand. Oft war ich auf dem Punkt, ihr alles, alles zu entdecken; aber wie war es mir möglich, ihre himmlische Ruhe zu zerstören, das Herz zu brechen, das ich so gerne glücklich gewußt hätte?

Da stürzte eines Morgens der Kapitän West in mein Zimmer; er war bleich, verstört; es dauerte eine lange Zeit, bis er sich fassen und sprechen konnte. ‚Jetzt ist alles aus,' rief er; ‚sie stirbt, sie muß sterben, dieser Kummer wird sie zerschmettern!' Er gestand, daß Donna Ines oder der Kardinal Rocco seine Liebe zu Luisen entdeckt hätten; ihr schrieben sie sein Zögern, sein Schwanken zu, und der Kardinal hatte geschworen, er wolle an diesem Tage zu dem deutschen Fräulein gehen und sie zur Rede stellen, wie sie es wagen könne, einen Mann, der schon so gut als verehelicht sei, von seinen Pflichten zurückzuhalten.

Ich kannte diesen Priester und seine tückische Arglist; ich erkannte, daß die Geliebte verloren sei. Ich weiß Ihnen von dieser Stunde, von diesem Tage wenig mehr zu erzählen. Ich weiß nur,

daß ich den Kapitän in kalter Wuth zur Thüre hinaus schob, mich schnell in die Kleider warf, und wie ein gejagtes Wild durch die Straßen dem Hause der Signora Campoco zulief. Als ich unten an dieser Straße anlagte, sah ich einen Kardinal sich demselben Hause nähern. Er schritt stolz einher, Frater Piccolo trug ihm den Mantel; es war kein Zweifel, es war Rocco. Ich setzte meine letzten Kräfte daran, ich rannte wie ein Wahnsinniger auf ihn zu; doch — ich kam eben an, als mir Piccolo mit teuflischem Lächeln die Thüre vor der Nase zuwarf.

Eine Art von Instinkt trieb mich, all diesem Jammer zu entfliehen. Ich ging, wie ich war, zu dem Gesandten und sagte ihm, daß ich noch in dieser Stunde abreisen werde. Er war es zufrieden, gab mir seine Aufträge, und bald hatte ich die heilige — unglückselige Stadt im Rücken. Erst als ich nach langer Fahrt zu mir selbst kam, als meine Vorstellungen sich wieder ordneten und deutlicher wurden, erst dann tadelte ich meine Feigheit, die mich zu dieser übereilten Flucht verführte. Ich tadelte meine ganze Handlungsweise, ich klagte mich an, die Unglückliche auf diesen Schlag nicht vorbereitet zu haben; — doch es war zu spät, und wenn ich mir meine Gefühle, meine ganze Lage zurückrief, ach! da schien es so verzeihlich, die Geliebte verschont zu haben! So kam ich nach Berlin, in dieser Stimmung trafen Sie mich dort, und ein Theil dieser Geschichte war es, den ich damals im Hause meiner Tante erzählt habe."

Der junge Mann hatte geendet; seine Züge hatten nach und nach jene Trauer, jene Wehmuth angenommen, die ich in seinem Wesen, als ich ihn in Berlin sah, zu bemerken glaubte; er war ganz derselbe, der er an jenem Abend war, und die Worte seiner Tante, er sehe seit seiner Zurückkunft so geheimnißvoll aus, kamen mir wieder in den Sinn und ließen mich den richtigen Blick dieser Dame bewundern. An seiner ganzen Historie schienen mir übrigens nur zwei Dinge auffallend. Unglückliche Mädchen, wie das Fräulein, abenteuernde Damen wie Ines, intriguante Priester wie Kardinal Rocco hatte ich auf der Welt schon viele gesehen. Aber die beiden Männer waren mir als Menschenkenner etwas räthselhaft. Der Kapitän hatte allerdings schon einen bedeutenden Grad in *meinem* Reglement erlangt; aber unbegreiflich war es mir, wie sich

dieser Mann so lange auf einer Stufe halten konnte, da doch nach moralischen wie nach physischen Gesetzen ein Körper, welcher abwärts gleitet, immer schneller fällt. Er war falsch, denn er spielte zwei Rollen; er war leichtsinnig, denn er vergaß sich alle Augenblicke; er war eifersüchtig, obgleich er es selbst mit zwei Frauen hielt; er war schnell zum Zorn reizbar; als deutscher Kapitän liebte er wahrscheinlich auch das Est, Est, Est, Eigenschaften, die nicht lange auf einer Stufe lassen. Ein anderer an seiner Stelle wäre vielleicht aus Eifersucht und Zorn schon längst ein Todtschläger geworden; ein zweiter wäre, leichtsinnig wie er, all diesem Jammer entflohen, hätte die Donna Ines hier und Fräulein Luise dort sitzen lassen und vielleicht an einem andern Orte eine andere gefreit; ein dritter hätte vielleicht der Donna Gift beigebracht, um die schöne Sächsin zu besitzen oder aus Verzweiflung die letztere erdolcht.

Aber wie langweilig dünkte es mir, daß das Fräulein noch in demselben Zustande war, daß die beiden Anbeter noch nicht in Streit gerathen waren, daß das Ende von diesen Geschichten ein Uebertritt zur römischen Kirche, eine Hochzeit der Donna Ines und vielleicht eine zweite, Luisens mit dem Berliner, werden sollte?

Denn eben dieser ehrliche Berliner! Er stand zwar in etwas entfernten Verhältnissen zu mir, doch wußte ich, wenn ich ihm das Ziel seines heimlichen Strebens, das Fräulein, recht lockend, recht reizend vorstellte, wenn ich ihren Besitz ihm von ferne möglich zeigte, so machte er Riesenschritte abwärts, denn seine Anlagen waren gut. Ich beschloß daher, mir ein kleines Vergnügen zu machen und die Leutchen zu hetzen.

Während diese Gedanken flüchtig in mir aufstiegen, wurde dem Herrn von S. ein Brief gebracht. Er sah die Aufschrift an und erröthete, er riß das Siegel auf, er las, uud sein Auge wurde immer glänzender, seine Stimme heiterer. „Der Engel!“ rief er aus. „Sie will mich dennoch sehen! Wie glücklich macht sie mich! Lesen Sie, Freund,“ sagte er, indem er mir den Brief reichte; „müssen solche Zeilen nicht beglücken?“

Ich las: „Mein treuer Freund! Mein Herz verlangt darnach, Sie zu sprechen. Ich wollte Sie nicht mehr sehen, nicht mehr sprechen, bis Sie mir gute Nachrichten zu bringen hätten; Sie selbst sind es eigentlich, der diesen Bann aussprach. Doch heben

Sie ihn auf, Sie wissen, wie tröstlich es mir ist, mit Ihnen sprechen zu können. Der Fromme ist wieder hier; er verspricht sich das Beste von West. Ach! daß er ihn zurückbrächte von seinem Abwege, nicht zu mir, meine Augen dürfen ihn nicht mehr sehen, nur zurück von dieser Schmach, die ich nicht ertragen kann.

L. v. P.

N. S. Wissen Sie in Rom keinen Deutschen, der in Mecklenburg bekannt wäre? West hat dort Verwandte, die vielleicht in der Sache etwas thun könnten."

„Ich kann mir denken, daß dieses schöne Vertrauen Sie erfreuen muß," sagte ich; „doch einiges ist mir nicht recht klar in diesem Briefe, das Sie mir übrigens aufklären werden. Wegen der Verwandten in Mecklenburg kann sich übrigens das Fräulein an niemand besser wenden als an mich; denn ich war mehrere Jahre dort und bin beinahe in allen Familien genau bekannt."

Der junge Mann war entzückt, dem Fräulein so schnell dienen zu können. „Das ist trefflich!" rief er. „Und Sie begleiten mich wohl jetzt eben zu ihr? Ich erzähle Ihnen unterwegs noch einiges, was Ihnen die Verhältnisse klarer machen wird."

Ich sagte mit Freuden zu, wir gingen.

„In Berlin," erzählte er, „hielt ich es nur zwei Monate aus; ich hatte niemand hier in Rom, der mir über das unglückliche Geschöpf hätte Nachricht geben können, und so lebte ich in einem Zustande, der beinahe an Verzweiflung grenzte; nur einmal schrieb mir der sächsische Gesandte: ‚Der Papst habe sich jetzt öffentlich für den Kapitän West erklärt, man spreche davon, daß der Preis dieser Gnade der Uebertritt des Kapitäns zur römischen Kirche sein solle.' In demselben Briefe erwähnte er mit Bedauern, daß die junge Dame, die uns alle so sehr angezogen habe, die mich immer besonders auszuzeichnen geschienen, sehr gefährlich krank sei, die Aerzte zweifeln an ihrer Rettung.

Wer konnte dies anders sein als die arme Luise. Diese letzte Nachricht entschied über mich. Zwar hätte ich mir denken können, daß das, was ihr der Kardinal mittheilte, Krankheit, vielleicht den Tod zur Folge haben werde; aber jetzt erst, als ich diese Nachricht gewiß wußte, jetzt erst kam sie mir schrecklich vor; ich reiste nach *Rom zurück,* und meine Bekannten hier haben sich nicht weniger

darüber gewundert, mich so unverhofft zu sehen, als meine Verwandten in Berlin, mich so plötzlich wieder entlassen zu müssen. Besonders die Tante konnte es mir nicht verzeihen; denn sie hatte schon den Plan gemacht, mich mit einem der Fräulein, die Sie beim Thee versammelt fanden, zu verheirathen.

Erlassen Sie es mir, zu beschreiben, wie ich das Fräulein wieder fand! Nur eins schien diese schöne Seele zu betrüben, der Gedanke, daß West zu seiner großen Schuld noch einen Abfall von der Kirche fügen wolle. Ich lebe seitdem ein Leben voll Kummer. Ich sehe ihre Kräfte, ihre Jugend dahin schwinden; ich sehe, wie sie ein Herz voll Jammer unter einer lächelnden Miene verbirgt. Um mich noch zu thätigerem Eifer, ihr zu dienen, zu zwingen, gelobte ich, sie nicht mehr zu sprechen, bis ich von dem Kapitän erlangt hätte, daß er nicht zum Apostaten werde, — oder bis sie mich selbst rufen lasse. Das letztere ist heute geschehen. Es scheint, sie hat Hoffnung; ich habe keine; denn er ist zu allem fähig, und Rocco hat ihn so im Netze, daß an kein Entrinnen zu denken ist."

„Aber der Fromme," fragte ich; „soll wohl der seine Bekehrung übernehmen?"

„Auf diesen Menschen scheint sie ihre Hoffnung zu gründen. Es ist ein deutscher Kaufmann, ein sogenannter Pietist; er zieht umher, um zu bekehren; doch leider muß er jedem Vernünftigen zu lächerlich erscheinen, als daß ich glauben könnte, er sei zur Bekehrung des Kapitäns berufen. Eher setzte ich einige Hoffnungen auf Sie, mein Freund, wenn Sie durch die Verwandten etwas bewirken könnten; doch auch dies kömmt zu spät! Wie sie sich nur um diesen Elenden noch kümmern mag!"

Viel versprach ich mir von diesem Besuch bei dem Fräulein von Palden. Was ich von ihr gesehen, von ihr gehört, hatte mir ein Interesse eingeflößt, das diese Stunde befriedigen mußte. Ich hatte mir schon lange zuvor, ehe ich sie sah, ein Bild von ihr entworfen; ich fand es, als sie mir damals im Portikus erschien, beinahe verwirklicht; nur eines schien noch zu fehlen, und auch das hatte sich jetzt bestätigt; ich dachte mir sie nämlich etwas fromm, etwas schwärmerisch, und sie mußte dies sein; wie konnte sie sonst einem deutschen Pietisten die Heilung des Kapitäns West zutrauen?

Wir wurden von der Signora Campoco und ihren Hunden freundlich empfangen; den Berliner führte sie zu ihrer Nichte, mich bat sie, in ein Zimmer zu treten, wo ich einen Landsmann finden werde. Ich trat ein. Am Fenster stand ein langer, hagerer Mann von kaltem, finsterem Aussehen. Er heftete seine Augen immer zu Boden, und wenn er sie einmal aufschlug, so glühten sie von einem trüben, unsicheren Feuer. Ich machte ihm mein Compliment, er erwiderte es mit einem leichten Neigen des Hauptes und antwortete: „Gegrüßet seist Du mit dem Gruße des Friedens!"

Ha, dachte ich, das ist niemand anders als der Pietist! Solche Leute sind eine wahre Augenweide für den Teufel; er weiß, wie es in ihrem Innern aussieht, und diese herrliche Charaktermaske, lächerlicher als Policinello, komischer als Passaglio, pathetischer als Truffaldin, und wahrer als sie alle, trifft man besonders in Deutschland und seit neuerer Zeit in Amerika, wohin sie die Deutschen verpflanzt haben. Diese Protestanten glauben im echten Sinne des Wortes zu handeln, wenn sie gegen alles protestiren. Der Glaube der katholischen Kirche ist ihnen ein Gräuel; der Papst ist der Antichrist, gegen ihn und die Türken beten sie alle Tage ein absonderliches Gebet. Nicht zufrieden mit diesem, protestiren sie gegen ihren eigenen Staat, gegen ihre eigene Kirche. Alles ist ihnen nicht orthodox, nicht fromm genug. Man glaubt vielleicht, sie selbst sind um so frommer? O ja, wie man will. Sie gehen gesenkten Hauptes, wagen den Blick nicht zu erheben, wagen kein Weltkind anzuschauen. Ihre Rede ist, „ja, ja, nein, nein". Auf weitere Schwüre und dergleichen lassen sie sich nicht ein. Sie sind die Stillen im Lande, denn sie leben einfach und ohne Lärm für sich; doch diese selige Ruhe in dem Herrn verhindert sie nicht, ihre Mitmenschen zu verleumden, zu bestehlen, zu betrügen. Daher kömmt es, daß sie einander selbst nicht trauen. Sie vermeiden es, sich öffentlich zu vergnügen, und wer am Sonntag tanzt, ist in ihren Augen ein Ruchloser. Unter sich selbst aber feiern sie Orgien, von denen jeder andere sein Auge beschämt wegwenden würde.

Drum lacht mir das Herz, wenn ich einen Mystiker dieser Art sehe. Sie gehen still durchs Leben und wollen die Welt glauben machen, sie seien von Anbeginn der Welt als extrafeine Sorte erschaffen und plombirt worden, und der heilige Petrus, mein lieber

Cousin, werde ihnen einen näheren Weg, ein Seitenpförtchen in den Himmel aufschließen. Aber alle kommen zu mir; Separatisten, Pietisten, Mystiker, wie sie sich heißen mögen, seien sie Katheder-männer oder Schuhmacher, alle sind in Nr. 1 und 2, sie verneinen, wenn auch nicht im Aeußern; denn sie sind Heuchler in ihrem Herzen von Anbeginn.

Ein solcher war nun der fromme Mann am Fenster. „Ihr seid ein Landsmann von mir," fragte ich nach seinem Gruß, „Ihr seid ein Deutscher?"

„Alle Menschen sind Brüder und gleich vor Gott," antwortete er; „aber die Frommen sind ihm ein angenehmer Geruch."

„Da habt Ihr Recht," erwiderte ich, „besonders wenn sie in einer engen Stube Betstunde halten. Seid Ihr schon lange hier in dieser gotteslästerlichen Stadt?"

Er warf einen scheuen Blick auf mich und seufzte: „O welche Freude hat mir der Herr gegeben, daß er einen Erweckten zu mir sandte! Du bist der erste, der mir hier sagt, daß dies die Stadt der Babylonischen H—, der Sitz des Antichrists ist. Da sprechen sie in ihrem weltlichen Sinne von dem Alterthume der Heiden, laufen umher in diesen großen Götzentempeln und nennen alles ‚heiliges Land', selbst wenn sie Protestanten sind; aber diese sind oft die Aergsten."

„Wie freut es mich, Bruder, Dich gefunden zu haben! Sind noch mehrere Brüder und Schwestern hier? Doch hier kann es nicht fehlen; in einer Gemeinde, die der Apostel Paulus selbst gestiftet hat, müssen fromme Seelen sein."

„Bruder, geh mir weg mit dem Apostel Paulus, dem traue ich nur halb; man weiß allerlei von seinem früheren Leben, und nachher, da hat er so etwas Gelehrtes wie unsere Professoren und Pfarrer; ich glaube, durch ihn ist dieses Uebel in die Welt gekommen. Zu was denn diese Gelehrtheit, diese Untersuchungen?

Sie führen zum Unglauben. Die Erleuchtung macht's, und wenn einer nicht zum Durchbruch gekommen ist, bleibt er ein Sünder. Ein altes Weib, wenn sie erleuchtet ist, kann so gut predigen und lehren in Israel als der gelahrteste Doktor."

„Du hast Recht, Bruder," erwiderte ich ihm; „und ich war in meinem Leben in der Seele nicht vergnügter, nie so heiter gestimmt, als wenn ich einen Bruder Schuster oder eine Schwester Spitälerin das Wort verkündigen hörte. War es auch lauterer Unsinn, was sie sprach, so hatte ihr es doch der Geist eingegeben, und wir alle waren zerknirscht. Doch sage mir, wie kömmst Du ins Haus dieser Gottlosen?"

„Bruder, in der Stadt Dresden im Sachsenland, wo es mehr Erleuchtete gibt als irgendwo, da wohnte ich neben ihrem Haus. Damals war sie ein Weltkind und lachte, wenn die Frommen am Sonntag Abend in mein Haus wandelten, um eine Stunde bei mir zu halten. Als ich nun hierher kam in dieses Sodom und Gomorrha, da gab mir der Geist ein, meine Nachbarin aufzusuchen. Ich fand sie von einem Unglück niedergedrückt. Es ist ihr ganz recht geschehen, denn so straft der Herr den Wandel der Sünder. Aber mich erbarmte doch ihre junge Seele, daß sie so sicherlich abfahren soll dorthin, wo Heulen und Zähneklappern. Ich sprach ihr zu, sie ging ein in meine Lehren, und ich hoffe, es wird bei ihr bald zum Durchbruch kommen. Und da erzählte sie mir von einem Manne, den der Satan und der Antichrist in ihren Schlingen gefangen haben, und bat mich, ob ich nicht lösen könne diese Bande kraft des Geistes, der in mir wohnet. Und darum bin ich hier."

Während der fromme Mann die letzten Worte sprach, kam der Berliner mit dem Fräulein. Jener stellte mich vor, und sie fragte erröthend, ob ich mit der Familie des Kapitäns West in Mecklenburg bekannt sei. Ich bejahte es; ich hatte mit mehreren dieser Leute zu thun gehabt und gab ihr einige Details an, die sie zu befriedigen schienen.

„Der Kapitän ist auf dem Sprung, einen sehr thörichten Schritt zu thun, der ihn gewiß nicht glücklich machen kann; S. hat Ihnen wohl schon davon gesagt, und es kömmt jetzt darauf an, ihm das Mißliche eines solchen Schrittes auch von Seiten seiner Familie darzuthun."

„Mit Vergnügen; dieser frommer Mann wird uns begleiten; er ist in geistlichen Kämpfen erfahrener als ich; ich hoffe, er wird sehr nützlich sein können."

„Es ist mein Beruf," antwortete der Pietist, die Augen gräulich verdrehend, „es ist mein Beruf, zu kämpfen, so lange es Tag ist. Ich will setzen meinen Fuß auf den Kopf der Schlange und will ihr den Kopf zertreten wie einer Kröte; soeben ist der Geist in mich gefahren. Ich fühle mich wacker wie ein gewappneter Streiter. Liebe Brüder, lasset uns nicht lange zaudern, denn die Stunde ist gekommen; Sela!"

„Gehen wir!" sagte der Berliner. „Seien Sie versichert, Luise, daß Freund Stobelberg und ich alles thun werden, was zu Ihrer Beruhigung dienen kann. Fassen Sie sich, sehen Sie muthig, heiter in die Zukunft; die Zeit bringt Rosen."

Das schöne bleiche Mädchen antwortete durch ein Lächeln, das sie einem wunden Herzen mühsam abgezwungen hatte. Wir gingen, und als ich mich in der Thüre umwandte, sah ich sie heftig weinen.

Wir drei gingen ziemlich einsilbig über die Straße; der Pietist, vom Geiste befallen, murmelte unverständliche Worte vor sich hin und verzog sein Gesicht, rollte seine Augen wie ein Hierophant. Der Berliner schien an dem guten Erfolg unseres Beginnens zu zweifeln und ging sinnend neben mir her; ich selbst war von dem Anblick der stillen Trauer jenes Mädchens, ich möchte sagen, beinahe gerührt; ich dachte nach, wie man es möglich machen könnte, sie der Schwärmerei zu entreißen, sie dem Leben, der Freude wiederzugeben; denn so gerne ich ihr den Himmel und alles Gute wünschte, so schien sie mir doch zu jung und schön, als daß sie jetzt schon auf eine etwas langweilige Seligkeit speculiren sollte. Durch den Berliner schien ich dies am besten erreichen zu können, besser vielleicht noch durch den Kapitän West, der mir ohnedies verfallen war; doch zweifelte ich, ob man ihn noch von der Spanierin werde losmachen können.

Auf dem Hausflur des Kapitäns ließ uns der Pietist vorangehen, weil er hier beten und unsern Ein- und Ausgang segnen wolle. Doch, o Wunder! Als wir uns umsahen, nahm er nach jedem Stoßseufzer einen Schluck aus einem Fläschchen, das seiner Farbe nach einen guten italienischen Liqueur enthalten mußte. Ha!

jetzt muß der Geist erst recht über ihn kommen, dachte ich, jetzt kann es nicht fehlen, er muß mit großer Begeisterung sprechen.

Der Kapitän empfing uns mit einer etwas finsteren Stirne. Der Berliner stellte uns ihm vor, und sogleich begann der Pietist, vom Geiste getrieben, seinen Sermon.

Er stellte sich vor den Kapitän hin, schlug die Augen zum Himmel und sprach: „Bruder! Was haben meine Ohren von Dir vernommen? So ganz hat Dich der Teufel in seinen Klauen, daß Du Dich dem Antichrist ergeben willst, daß Du absagen willst der heiligen christlichen Kirche, der Gemeinschaft der Heiligen? Sela. Aber da sieht man es deutlich. Wie heißt es Sirach am 9. im dritten Vers? He? ‚Fliehe die Buhlerin, daß Du nicht in ihre Stricke fallest.'"

„Zu was soll diese Komödie dienen, Herr von S.?" sprach der Kapitän gereizt. „Ich hoffe, Sie sind nicht gekommen, mir in meinem Zimmer Sottisen zu sagen."

„Ich wollte Sie mit Herrn von Stobelberg, der Ihre Familie kennt, besuchen. Da ließ sich dieser fromme Mann, der gehört hat, daß Sie übertreten wollen, nicht abhalten, uns zu begleiten."

„Große Ehre für mich, geben Sie sich aber weiter keine Mühe; denn —"

„Höret, höret, wie er den Herrn lästert, in dessen Namen ich komme," schrie der Pietist. „Der Antichrist krümmet sich in ihm wie ein Wurm, und der Teufel sitzt ihm auf der Zunge. O, warum habt Ihr Euch blenden lassen von Weltehre? Was sagt derselbe Sirach? ‚Laß Dich nicht bewegen von dem Gottlosen in seinen großen Ehren; denn Du weißt nicht, wie es ein Ende nehmen wird. — Wisse, daß Du unter den Stricken wandelst und gehest auf eitel hohen Spitzen!'"

„Sie kennen meine Familie, Herr von Stobelberg? Sind Sie vielleicht selbst ein Landsmann aus Mecklenburg?"

„Nein! Aber ich kam viel in Berührung mit Ihrer Familie und bin mit einigen Gliedern derselben sehr nahe liirt. So zum Beispiel mit Ihrem Onkel F., mit Ihrer Tante W., mit Ihrem Schwager Z."

„Wie? Der Satan hat ihm die Ohren zugeleimt?" rief der fromme Protestant, als sein abtrünniger Bruder ihn völlig ignorirte. „Auf, Ihr Brüder, Ihr Streiter des Herrn, lasset uns ein

geistliches Lied singen, vielleicht hilft es. Er drückte die Augen zu und fing an, mit näselnder, zitternder Stimme zu singen:

„Herr, schütz' uns vor dem Antichrist,
Und laß uns doch nicht fallen;
Es streckt der Papst mit Hinterlist
Nach uns die langen Krallen;
Und laß Dich erbitten,
Vor den Jesuiten
Und den argen Missionaren
Wollest gnädig uns bewahren.

Sie sind des Teufels Knechte all',
Nur wir sind fromme Seelen;
Wir kommen in des Himmels Stall,
Uns kann es gar nicht fehlen;
Denn nach kurzem Schlafe
Ziehn wir frommen Schafe
In den Pferch für uns bereitet,
Wo der Hirt die Schäflein weidet.

Dort scheidet er die Böcke aus —"

Man kann eben nicht sagen, daß der Fromme wie eine Nachtigall sang; aber komisch genug war es anzusehen, wie er, vom Geiste getrieben, dazu agirte. Auf den Wangen des Kapitäns wechselte Scham und Zorn, und man war ungewiß, ob er mehr über die Unverschämtheit dieses Proselytenmachers staunte, oder mehr über den Inhalt der frommen Hymne erbost sei. Als der Pietist nach einem tiefen Seufzer den dritten Vers anhub, ging die Thüre auf, und die hohe, majestätische Gestalt des Kardinals Rocco trat ein. Er war angethan mit einem weißen, faltenreichen Gewand, und der Purpur, der über seine Schultern herabfloß, gab ihm etwas Erhabenes, Fürstliches. Er übersah uns mit gebietendem Blick, und die Rechte, die er ausstreckte, mochte vielleicht den ehrerbietigen Kuß eines Gläubigen erwarten.

Der Kapitän war in sichtbarer Verlegenheit. Er fühlte, daß der Kardinal uns den Protestantismus sogleich anriechen, daß es ihn erzürnen werde, seinen Katechumenen in so schlechter Gesellschaft zu sehen. Er nannte der Eminenz unsere Namen, doch als er Herrn v. S. erblickte, trat er erschrocken einen Schritt zurück und flüsterte dem Frater Piccolo in der violetten Kutte zu: „Das ist wohl der Teufel, den Du im Traume gesehen?"

Piccolo antwortete mit drei Kreuzen, die er ängstlich auf seinen Leib zeichnete, und der Kardinal fing an, leise einige Stellen aus dem Exorcismus zu beten. Während dieser Scene hatte sich der fromme Kaufmann, dem das Wort auf der Lippe stehen geblieben war, wieder erholt. Er betrachtete die imponirende Gestalt dieses Kirchenfürsten; doch schien sie ihm nicht mehr zu imponiren, nachdem er bei sich zu dem Resultate gelangt war, daß nur ein frommer protestantisch mystischer Christ zur Seligkeit gelangen könne. Er hub im heulenden Predigerton auf Italienisch an: „Siehe da, ein Sohn der babylonischen H—, eine Nepote des Antichrists. Er hat sich angethan mit Seide und Purpur, um Eure armen Seelen zu verlocken. Hebe Dich weg, Satanas!"

„Ist der Mensch ein Narr?" fragte der Kardinal, indem er näher trat und den Prediger ruhig und groß anschaute. „Piccolo, merke Dir diesen Menschen, wir wollen ihn im Spital versorgen."

Der Pietist gerieth in Wuth: „Baalspfaffe, Götzendiener, Antichrist!" schrie er. „Du willst mich ins Spital thun? Ha, jetzt kömmt der Geist erst recht über mich. Ich will barmherzig sein mit Dir, Sodomiter! Ich will Dich lehren die Hauptstücke der Religion, daß Du Deine ketzerischen Irrthümer einsehest. Aber zuvor ziehe sogleich den Purpur ab! Zu was soll dieser Flitter

dienen? Meinst Du, Du gefallest dem Herrn besser, wenn Du violette Strümpfe anhast? O Du Thor! Das sind die eitlen Lehren des Antichrists, des Drachen, der auf dem Stuhle sitzt; in Sack und Asche mußt Du Buße thun."

Jetzt glühte Roccos Auge vor Wuth, seine Stirne zog sich zusammen, seine Wangen glühten. „Jetzt sehe ich, Kapitän," rief er, „was Euch so lange zögern macht. Ihr haltet Zusammenkünfte mit diesen wahnsinnigen Ketzern, die Euch in Eurem Aberglauben bestärken. Ha! bei der heiligen Erde, Ihr habt uns tief gekränkt."

„Herr Kardinal!" fiel ihm Herr von S. in die Rede, „ich bitte, uns nicht alle in eine Klasse zu werfen. Wenn jener Mann dort den Trieb in sich fühlt, alle Welt zu bekehren, so können wir ihn nicht daran verhindern. Doch meine ich, man habe sich nicht darüber zu beklagen; denn Ew. Eminenz wissen, daß es gleichsam nur Repressalien für die Missionen und die Jesuiterei sind, mit welcher man gegenwärtig alle Welt überschwemmt."

Jetzt war der rechte Zeitpunkt, die Leutchen zu hetzen. Jetzt galt es, sie zu verwickeln, um sie nachher desto länger trauern zu lassen. „Herr v. S.," sagte ich, „der Herr Kapitän will, denke ich, durch sein Schweigen beweisen, daß er Seiner Eminenz Recht gibt. Zwar schließt mich mein Bewußtsein von den „wahnsinnigen Ketzern" aus: ich mache keine Proselyten, ich unterrichte niemand in der Religion; aber Ihrer werthen Familie in Mecklenburg werde ich bei meiner Rückkehr sagen können —"

„Stille!" rief der Pietist mit feierlicher Stimme. „Bruder, Mann Gottes, willst Du Dich so versündigen, mit dem Baalspfaffen zu rechten? Er geht einher wie ein Pharisäer; aber es wäre ihm besser, ein Mühlstein hänge an seinem Hals, und er würde ertränket, wo es am tiefsten ist."

Hüte Dich, einen Pfaffen zu beleidigen, ist ein altes Sprichwort, und der Kapitän mochte auch so denken. Ich sah, daß die Beschämung, vor uns von Rocco wie ein Schulknabe behandelt zu werden, und die Furcht, ihn zu beleidigen, in seinem Gesichte kämpften.

„Ich muß Ihren Irrthum berichtigen, Eminenz," entgegnete er. „Diesen Mann hier kenne ich nicht, und er kann sich auch entfernen, wann er will, denn seine schwärmerischen Reden sind mir zum Ekel; aber über diese Herren hier haben Sie eine ganz

falsche Ansicht. Herr von Stobelberg bringt mir Nachrichten von meiner Familie, Herr v. S. besucht mich. Ich weiß nicht, welche bösliche Absicht Sie darein legen wollen."

Weit entfernt, den Kardinal durch diese Worte zu besänftigen, brachte er ihn nur noch mehr auf; doch bezähmte er laute Ausbrüche desselben, und seine stille Wuth wurde nur in kaltem Spott sichtbar. „Ja, ich habe mich freilich höchlich geirrt," sagte er lächelnd, „und bitte um Verzeihung, meine Herren. Ich dachte, Ihr Besuch betreffe religiöse Gegenstände; doch nun merke ich, daß es friedlichere Absichten sind, was Sie herführt. Herr v. S. wird wahrscheinlich den Herrn Kapitän wieder in die süßen Fesseln des deutschen Fräuleins legen wollen? Trefflich! Ob auch eine andere Dame darüber sterben wird, ist ihm gleichgiltig. Ich bewundere nebenbei auch Ihre Gutmüthigkeit, Capitano, daß Sie sich von demselben Manne zurückführen lassen, der Sie so geschickt aus dem Sattel hob!"

Zu welch sonderbaren Sprüngen steigert doch den Sterblichen die Beschämung. Gefühl des Unrechts, wirkliche Beleidigung, Zorn, alle Leidenschaften seiner Seele hätten den Kapitän wohl nicht so außer sich gebracht als das Gefühl der Scham, vor deutschen Männern von einem römischen Priester so verhöhnt zu werden. „Die Achtung, Signore Rocco," sagte er, „die Achtung, die ich vor Ihrem Gewand habe, schützt mich, Ihnen zu erwidern, was Sie mir in meinem Zimmer über mich gesagt haben. Ich kenne jetzt Ihre Ansichten über mich hinlänglich und wundere mich, wie Sie sich um meine arme Seele so viele Mühe geben wollten. Diesem Herrn, der, wie Sie sagten, mich aus dem Sattel hob, werde ich folgen. Doch wissen Sie, daß, was er gethan hat, mit meiner Zustimmung geschah. Ich werde ihm folgen, obgleich es zuvor gar nicht in meiner Absicht lag; nur um Ihnen zu zeigen, daß weder Ihr Spott noch Ihre Drohungen auf mich Eindruck machen; und wenn Sie ein andermal wieder einen Mann meiner Art unter der Arbeit haben, so rathe ich Ihnen, Ihren Spott oder Ihren Zorn zurückzuhalten, bis er im Schoße der Kirche ist."

Das reiche, rosige Antlitz Roccos war so weiß geworden als sein seidenes Gewand. „Geben Sie sich keine Mühe," entgegnete er, „mir zu beweisen, wie wenig man an einem seichten Kopf Ihrer

Art verliert. Glauben Sie mir, die Kirche hat höhere Zwecke, als einen Kapitän West zu bekehren —"

„Wir kennen diese schönen Zwecke," rief der Berliner mit sehr überflüssigem Protestantismus; „Ihre Pläne sind freilich nicht auf einen Einzelnen gerichtet, sie gehen auf uns arme Seelen alle. Sie möchten gar zu gerne unser ganzes Vaterland und England und alles, was noch zum Evangelium hält, unter den heiligen Pantoffel bringen. Aber Sie kommen hundert Jahre zu spät oder zu früh; noch gibt es, Gott sei Dank, Männer genug in meinem Vaterlande, die lieber des Teufels sein wollen, als den heiligen Stuhl anbeten."

„Bringe mir meinen Hut, Piccolo," sagte der Priester sehr gelassen. „Ihnen, mein Herr v. S., danke ich für diese Belehrung; doch lag uns an den dummen Deutschen wenig. Es liegt ein sicheres Mittel in der Erbärmlichkeit Ihrer Nation und in ihrer Nachahmungssucht. Ich kann Sie versichern, wenn man in Frankreich recht fromm wird, wenn England über kurz oder lang zur alleinseligmachenden Kirche zurückkehrt, dann werden auch die ehrlichen Deutschen nicht mehr lange protestiren. Drum leben Sie wohl, mein Herr, auf Wiedersehen." Die Züge des Kardinals hatten etwas Hohes, Gebietendes, das mir beinahe nie so sichtbar wurde als in diesem Moment. Ich mußte gestehen, er hatte sich gut aus der Sache gezogen und verließ als Sieger die Wahlstatt. Frater Piccolo setzte ihm den rothen Hut auf, ergriff die Schleppe seines Talars und, mit Anstand und Würde grüßend, schritt der Kardinal aus dem Zimmer.

Der Berliner fühlte sich beschämt und sprach kein Wort; der Pietist murmelte Stoßgebetlein und war augenscheinlich düpirt; denn der Streit ging über seinen Horizont, an welchem nur die Ideen von dem Antichrist, dem Drachen auf dem Stuhl des Lammes, dem Baalspfaffen, der babylonischen Dame, dem ewigen Höllenpfuhl und dem Paradiesgärtlein, in lieblichem Unsinn verschlungen, schwebten.

Dem Kapitän schien übrigens nicht gar zu wohl bei der Sache zu sein. Ich erinnerte mich, gehört zu haben, daß er von Donna Ines und diesem Priester bedeutende Vorschüsse empfangen habe, die er nicht zahlen konnte; es war zu erwarten, daß sie ihn von dieser

Seite bald quälen würden, und ich freute mich schon vorher, zu sehen, was er dann in der Verzweiflung beginnen werde. Auch zu diesem Auftritt hatte ihn sein Leichtsinn verleitet; denn hätte er bedacht, was für Folgen für ihn daraus entstehen könnten, — er hätte sich von falscher Scham nicht so blindlings hinreißen lassen. Der Berliner fuhr übrigens bei dieser Partie eben so schlimm. Ich wußte wohl, daß er die Hoffnung auf Luisens Besitz nicht aufgegeben hatte, daß er sie mächtiger als je nährte, da sie ihn heute hatte rufen lassen; ich wußte auch, daß sie den Kapitän nicht gerade zu sich zurück wünschte, sondern ihn nur nicht katholisch wissen wollte; ich wußte, daß sie dem Berliner vielleicht bald geneigt worden wäre, weil sie sah, mit welchem Eifer er sich um sie bemühte; und jetzt hatte der Kapitän vor uns allen ausgesprochen, daß er das Fräulein wiedersehen wolle; und so war es.

„Es ist mein voller Ernst, Herr v. S.," sagte er, „ich sehe ein, daß ich mich diesen unwürdigen Verbindungen entreißen muß. Können Sie mir Gelegenheit geben, das Fräulein wiederzusehen und ihre Verzeihung zu erbitten?"

„Ich weiß nicht, wie Fräulein von Palden darüber denkt," antwortete der junge Mann etwas verstimmt und finster; „ich glaube nicht, daß nach diesen Vorgängen —"

„O! Ich habe die beste Hoffnung," rief jener, „ich kenne Luisens gutes Herz und kann nicht glauben, daß sie aufgehört habe, mich zu lieben. Hören Sie einen Vorschlag. Signora Campoco hat einen Garten an der Tiber, bitten Sie das Fräulein, mit ihrer Tante heute Abend dahin zu kommen. Ich will sie ja nicht allein sehen, Sie alle können zugegen sein; ich will ja nichts als Vergebung lesen in ihren Augen; ein Wort von ihr soll mir genug sein, um mich mit mir selbst und mit dem Himmel zu versöhnen. Ach, wie schmerzlich fühle ich meine Verirrungen!"

„Gut, ich will es sagen," erwiderte der Berliner, indem er mit Mühe nach Fassung rang. „Soll ich Ihnen Antwort bringen?"

„Ist nicht nöthig; wenn Sie keine Antwort bringen, bin ich um sechs Uhr als reuiger Sünder in dem Garten an der Tiber."

Ich gestehe, der Berliner hatte ein sonderbares Geschick. Das *Verhängniß* zog ihn in diese Verhältnisse; seine Gestalt, sein Ge-

sicht, zufällig dem Kapitän West sehr ähnlich, bringt ihm Glück und Unglück; es zieht ihn in die Nähe des Mädchens; er lernt ihr Schicksal kennen, er sieht sie leiden, er leidet mit ihr; die Zeit, die alle Wunden heilt, bewirkt endlich, daß sie den Kapitän vielleicht nicht mehr so sehnlich zurückwünscht; sie will nur, daß er jenen Schritt nicht thue, den sie für einen thörichten hält; sich selbst unbewußt, gibt sie dem armen S. Hoffnungen; er glaubt, sie errungen zu haben durch die vielen Bemühungen um ihr Wohl, und jetzt muß er den gefährlichen Nebenbuhler, einen Mann, den er verachtet, zu ihr zurückführen!

Ich war begierig auf diesen Abend; der Berliner hatte mir gesagt, daß sie einwillige, ihn, von Signora Campoco begleitet, zu sehen. Sie hatte ihn eingeladen, zugegen zu sein, und er bat mich, ihn zu begleiten, weil er diese Scene allein nicht mit ansehen könne.

Als ich seiner Wohnung zuging, trat mir auf einmal Frater Piccolo in den Weg mit der Frage, wo er wohl den Kapitän finden könnte? Ich forschte ihn aus, zu welchem Zwecke er wohl den Kapitän suche, und er sagte mir ohne Umschweife, daß er ihm von dem Kardinal einen Schuldschein auf fünftausend Scudi zu überreichen habe, die jener zwölf Stunden nach Sicht bezahlen müsse. „Werthester Frater Piccolo," erwiderte ich ihm, „das Sicherste ist, Ihr bemüht Euch nach sechs Uhr in den Garten der Signora Campoco, welcher an der Tiber gelegen; dort werdet Ihr ihn finden, dafür stehe ich Euch." Er dankte und ging weiter; daß er diese Nachricht dem Kardinal und vielleicht auch Donna Ines mittheilen werde, glaubte ich voraussetzen zu dürfen. „Fünftausend Scudi, zwölf Stunden nach Sicht!" sagte ich zu mir. „Ich will doch sehen, wie er sich heraushilft!"

Den armen Berliner traf ich sehr niedergeschlagen. Er schien zu fühlen, daß seine Hoffnungen auf ewig zerstört seien; doch nicht nur dies Gefühl war es, was ihn unglücklich machte, er fürchtete, Luise werde nicht auf die Dauer glücklich werden. „Dieser West!" rief er. „Ist es nicht immer wieder Leichtsinn, was ihn zu uns, zu ihr zurückführt! Wie leicht ist es möglich, wenn einmal die Reue über ihn kommt, die Spanierin so unglücklich gemacht zu haben — wie leicht ist es möglich, daß er auch Luise wieder verläßt!"

Ja, dachte ich, und wenn erst das Wechselchen anlangt und er nicht zahlen kann, und wenn ihn Donna Ines mit den funkelnden Augen sucht und bei der Fremden findet, und wenn erst der Kardinal seine Künste anwendet! Die Schule der Verzweiflung hat er noch nicht ganz durchgemacht. Aber auch das Fräulein, hoffe ich, wird jetzt aufthauen und ihre Hilfe zu kleinen Teufeleien und Höllenkünsten nehmen, und der gute Berliner soll wohl auch bekannter mit mir werden müssen!

Wir gingen hinaus an die Tiber zum verhängnißvollen Garten der Signora Campoco. Unterwegs sagte mir der junge Mann, das Fräulein sei ihm unbegreiflich. Als er ihr die Nachricht gebracht, wie sich im Hause des Kapitäns auf einmal alles so sonderbar, wie durch eine höhere Leitung, gefügt habe, wie West nicht nur zur protestantischen Kirche zurücktreten, sondern auch als reuiger Sünder zu ihr zurückkehren wolle, da sei, so sehr sie ihn zuvor angeklagt, ein seliges Lächeln auf ihren schönen Zügen aufgegangen. Sie habe geweint vor Freude, sie habe mit tausend Thränen ihre Tante dazu vermocht, uns in ihrem Garten zu empfangen. Und dennoch sei sie jetzt nicht mehr recht heiter; eine sonderbare Befangenheit, ein Zittern banger Erwartung habe sie befallen, sie habe ihm gestanden, daß sie der Gedanke an den Fluch ihres Vaters, wenn sie je die Gattin des Kapitäns werde, immer verfolge. Es sei, als liege eine schwarze Ahnung vor ihrer sonst so kindlich frohen Seele, als fürchte sie, trotz der Rückkehr des Geliebten, dennoch nicht glücklich zu werden.

Unter den Klagen des Berliners, unter seinen Beschuldigungen gegen das weibliche Geschlecht hatten wir uns endlich dem Garten genähert. Er lag, von Bäumen umgeben, wie ein Versteck der Liebe. Signora Campoco empfing uns mit ihren Hündlein aufs freundlichste; sie erzählte, daß sie das deutsche Geplauder der Versöhnten nicht mehr länger hören könne, und zeigte uns eine Laube, wo wir sie finden würden. Erröthend, mit glänzenden Augen, Verwirrung und Freude auf dem schönen Gesicht, trat uns das Fräulein entgegen. Der Kapitän aber schien mir ernster, ja, es war mir, als müßte ich in seinen scheuen Blicken eine neue Schuld lesen, die er zu den alten gefügt.

Dem Berliner war wohl das Schmerzlichste der feurige Dank,

den ihm das schöne Mädchen für seine eifrigen Bemühungen ausdrückte. Sie umfing ihn, sie nannte ihn ihren treuesten Freund, sie bot ihm ihre Lippen, und er hat wohl nie so tief als in jenem Augenblicke gefühlt, wie die höchste Lust mit Schmerz sich paaren könne. Mir, ich gestehe es, war diese Scene etwas langweilig; ich werde daher die nähere Beschreibung davon nicht in diese Memoiren eintragen, sondern als Surrogat eine Stelle aus Jean Pauls Flegeljahren einschieben, die den Leser weniger langweilen dürfte: „Selige Stunden, welche auf die Versöhnung der Menschen folgen! Die Liebe ist wieder blöde und jungfräulich, der Geliebte neu und verklärt, das Herz feiert seinen Mai, und die Auferstandenen vom Schlachtfelde begreifen den vorigen, vergessenen Krieg nicht.“ So sagt dieser große Mensch, und er kann Recht haben, aus Erfahrung; ich habe, seit sich der Himmel hinter mir geschlossen, nicht mehr geliebt, und mit der Versöhnung will es nicht recht gehen.

Bei jener ganzen Scene ergötzte ich mich mehr an der Erwartung als an der Gegenwart. Wenn jetzt mit einem Mal, dachte ich mir, Frater Piccolo durch die Bäume herbeikäme, um seinen Wechsel honoriren zu lassen, — welche Angst, welcher Kummer bei dem Kapitän, welches Staunen, welcher Mißmuth bei dem Fräulein! Ich dachte mir allerlei dergleichen Möglichkeiten, während die andern in süßem Geplauder mit vielen Worten nichts sagten — da hörte ich auf einmal das Plätschern von Rudern in der Tiber. Es war nach sechs Uhr, es war die Stunde, um welche ich Frater Piccolo hierher bestellt hatte; wenn er es wäre! — Die Ruderschläge wurden vernehmlicher, kamen näher, weder die Liebenden noch der Berliner schienen es zu hören. Jetzt hörte man nur noch das Rauschen des Flusses, die Barke mußte sich in der Nähe ans Land gelegt haben. Die Hunde der Signora schlugen an, man hörte Stimmen in der Ferne, es rauschte in den Bäumen, Schritte knisterten auf dem Sandweg des Gartens, ich sah mich um — Donna Ines und der Kardinal Rocco standen vor uns.

Luise starrte einen Augenblick diese Menschen an, als sehe sie ein Gebild der Phantasie. Aber sie mochte sich des Kardinals aus einem schrecklichen Augenblick erinnern, sie schien den Zusammenhang zu begreifen, schien zu ahnen, wer Ines sei und sank lautlos zurück, indem sie die schönen Augen und das erbleichende Gesicht

in den Händen verbarg. Der Kapitän hatte den Kommenden den Rücken zugekehrt und sah also nicht sogleich die Ursache von Luisens Schrecken. Er drehte sich um, er begegnete zornsprühenden Blicken der Donna, die diese Gruppe musterte, er suchte vergeblich nach Worten; das Gefühl seiner Schande, die Angst, die Verwirrung schnürten ihm die Kehle zu.

„Schändlich!“ hob Ines an. „So muß ich Dich treffen? Bei Deiner deutschen Buhlerin verweilst Du und vergißt, was Du Deinem Weibe schuldig bist? Ehrvergessener! Statt meine Ehre, die Du mir gestohlen, durch Treue zu ersetzen, statt mich zu entschädigen für so großen Jammer, dem ich mich um Deinetwillen ausgesetzt habe, schwelgst Du in den Armen einer andern?“

„Folget uns, Kapitän West!“ sagte der Kardinal sehr strenge. „Es ist Euch nicht erlaubt, noch einen Augenblick hier zu verweilen. Die Barke wartet. Gebt der Donna Euren Arm und verlasset diese ketzerische Gesellschaft.“

„Du bleibst!“ rief Luise, indem sie ihre schönen Finger um seinen Arm schlang und sich gefaßt und stolz aufrichtete. „Schicke diese Leute fort. Du hast ja noch soeben diese Abenteurerin verschworen. Du zauderst? Monsignore, ich weiß nicht, wer Ihnen das Recht gibt, in diesen Garten zu dringen; haben Sie die Güte, sich mit dieser Dame zu entfernen.“

„Wer mir das Recht gibt, junge Ketzerin?“ entgegnete Rocco. „Diese ehrwürdige Frau Campoco; ich denke, ihr gehört der Garten, und es wird sie nicht belästigen, wenn wir hier verweilen.“

„Ich bitte um Euren Segen, Eminenz,“ sagte, sich tief verneigend, Signora Campoco; „wie möget Ihr doch so sprechen? Meinem geringen Garten ist heute Heil widerfahren! Denn heilige Gebeine wandeln darin umher!“

„Nicht gezaudert, Kapitän!“ rief der Kardinal. „Werfet den Satan zurück, der Euch wieder in den Klauen hat; folget uns, wohin die Pflicht Euch ruft! — Ha! Ihr zaudert noch immer, Verräther? Soll ich,“ fuhr er mit höhnischem Lächeln fort, „soll ich Euch etwa dieses Papier vorzeigen? Kennet Ihr diese Unterschrift? Wie steht es mit den fünftausend Scudi, verehrter Herr? Soll ich *Euch durch* die Wache abholen lassen?“

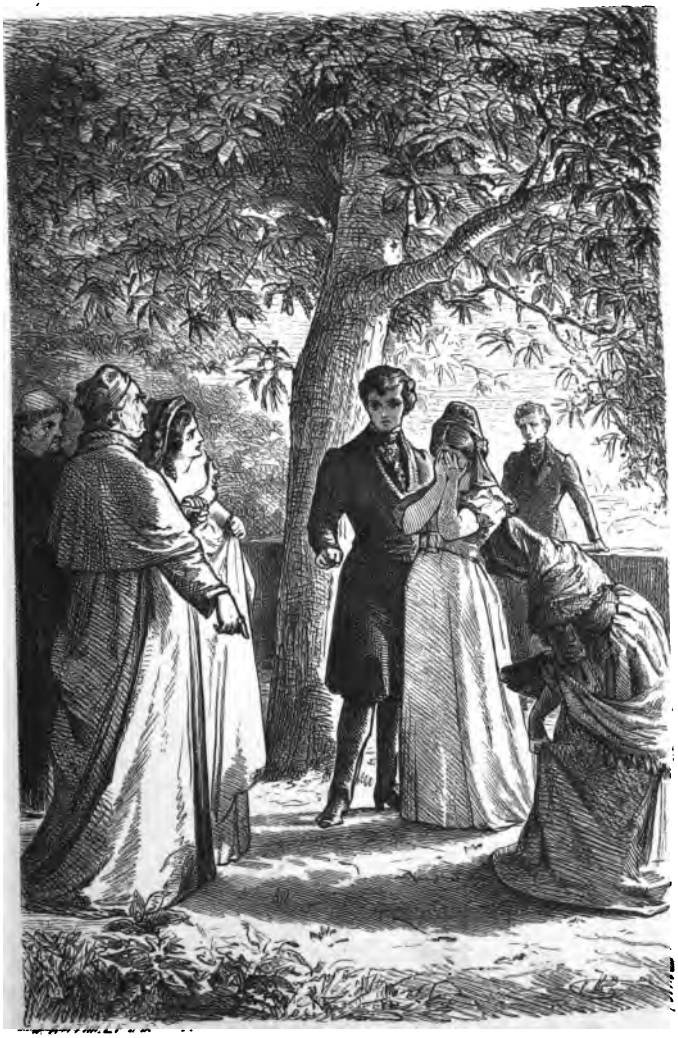

II. Bd. Seite 268. M. d. S.

„Fünftausend Scudi?“ unterbrach ihn der Berliner. „Ich leiste Bürgschaft, Herr Kardinal, sichere Bürgschaft —“

„Mit nichten!“ antwortete er mit großer Ruhe. „Ihr seid ein Ketzer; haeretico non servanda fides; Ihr könntet leicht eben so denken und mit der Bürgschaft in die Weite gehen. Nein, — Piccolo! Sende einen der Schiffer in die Stadt; man solle die Wache holen.“

„Um Gottes willen, Otto! Was ist das?“ rief Luise, indem ihr Thränen entstürzten. „Du wirst Dich doch nicht diesen Menschen so ganz übergeben haben? O Herr! Nur eine Stunde gestattet Aufschub, mein ganzes Vermögen soll Euer sein; mehr, viel mehr will ich Euch geben, als Ihr fordert —“

„Meinst Du, schlechtes Geschöpf,“ fiel ihr die Spanierin in die Rede, „meinst Du, es handle sich um Geld? Mir, mir hat er seine Seele verpfändet; er hat mich gelockt aus den Thälern meiner Heimat, er hat mir ein langes seliges Leben in seinen Armen vorgespiegelt, er hat mich betrogen um diese Seligkeit; Du — Du hast mich betrogen, deutsche Dirne; aber siehe zu, wie Du es einst vor den Heiligen verantworten kannst, daß Du dem Weib den Gatten raubst, den Kindern, den armen Würmer, den Vater!“

„Ja, das ist Dein Fluch, alter Vater!“ sagte Luise, von tiefer Wehmuth bewegt. „Das ist Dein Fluch, wenn ich je die Seine würde; er nahte schnell! Ich hätte Dir ihn entrissen, unglückliches Weib? Nein, so tief möchte ich nicht einmal Dich verachten. Er kannte mich längst, ehe er Dich nur sah, und die Treue, die er Dir schwur, hat er mir gebrochen!“

„Von dieser Sünde werden wir ihn absolviren,“ sprach der Kardinal; „sie ist um so weniger drückend für ihn, als Ihr selbst, Signora, mit einem andern, der hier neben sitzt, in Verhältnissen waret. Zaudere nicht mehr, folge uns! Bei den Gebeinen aller Heiligen, wenn Du jetzt nicht folgst, wirst Du sehen, was es heißt, den heiligen Vater zu verhöhnen!“

Der Kapitän war ein miserabler Sünder. So wenig Kraft, so wenig Entschluß! Ich hätte ihn in den Fluß werfen mögen; doch mußte es zu einem Resultate kommen, drum schob ich schnell ein paar Worte ein: „Wie? Was ist das für ein Geschrei von Kindern?“ rief ich erstaunt. „Es wird doch kein Unglück geben?“

„Ha, meine Kinder!“ weinte die Spanierin. „O, weinet nur, Ihr armen Kleinen! Der, der Euch Vater sein sollte, hat Erz in seiner Brust. Ich gehe, ich werfe sie in die Tiber und mich mit ihnen; so ende ich ein Leben, das Du, Verfluchter, vergiftetest!“

Sie rief es und wollte nach der Tiber eilen; doch das Fräulein faßte ihr Gewand; bleich zum Tod, mit halbgeschlossenen Augen führte sie Donna Ines zu dem Kapitän und stürzte dann aus der Laube. Ich selbst war einige Augenblicke im Zweifel, ob sie nicht denselben Entschluß ausführen wollte, den die Donna für sich gefaßt; doch der Weg, den sie einschlug, führte tiefer in den Garten, und sie wollte nur diesem Jammer entgehen. Der Berliner aber lief ihr ängstlich nach, und als sich auch der Kapitän losriß, ihr zu folgen, stürzte die ganze Gesellschaft, der Kardinal, ich und Signora Campoco, in den Garten.

Wir kamen zu ihnen, als eben Luise erschöpft und ohnmächtig zusammensank. S. fing sie in seinen Armen auf und trug die theure Last nach einer Bank. Dort wollte ihn der Kapitän verdrängen; er wollte vielleicht seinen Entschluß zeigen, nur ihr anzugehören; er glaubte heiligere Rechte an sie zu haben und entfernte den Arm des jungen Mannes, um den seinigen unterzuschieben.

Doch dieser, ergriffen von Liebe und Schmerz, aufgeregt von der Scene, die wir gesehen, stieß den Kapitän zurück. „Fort mit Dir!“ rief er. „Gehe zu Pfaffen und Ehebrechern, zu Schurken Deines Gelichters! Du hast Deine Rolle künstlich gespielt; um diese Blume zu pflücken, mußtest Du Dich den Armen jenes hergelaufenen Weibes noch einmal entreißen. Hinweg mit Dir, Du Ehrloser!“

„Was sprechen Sie da?“ schrie der Kapitän schäumend; es mochte in der Rede des jungen Mannes etwas liegen, was als Wahrheit um so beißender war. „Welche Absichten legen Sie mir unter? Was hätte ich gethan? Erklären Sie sich deutlicher!“

„Jetzt hast Du Worte, Schurke; aber als dieser Engel zu Dir flehte, da hatte Deinen Mund die Schande verschlossen. Rühre sie nicht an, oder ich schlage Dich nieder!“

„Das kann Dir geschehen,“ entgegnete jener, und einem Blitze gleich fuhr er mit etwas Glänzendem aus der Tasche nach der *Brust des jungen* Mannes. — In Spanien lernt man gut stoßen.

Der Berliner hatte einen Messerstich in der Brust und sank, ohne das Haupt der Geliebten zu lassen, in die Knie.

„Jetzt wird der tapfere Hauptmann gewiß katholisch," war mein Gedanke, als das Herzblut des jungen Mannes hervorströmte; „jetzt wird er sich bergen im Schoße der Kirche!" Und es schien so zu kommen. Denn willenlos ließ sich der Kapitän von Ines und dem Kardinal wegführen, und die Barke stieß vom Lande.

Wenige Tage nach diesem Vorfall erschien jener glorreiche Tag, an welchem der Papst vor dem versammelten Volke mir, dem Teufel, alle Seelen der Ketzer übermacht; ich habe zwar durch diese Anweisung noch nie eine erhalten und weiß nicht, ob Seine Heiligkeit fallirt haben und nun auf der Himmelsbörse keine Geschäfte mehr machen, also wenig Einfluß auf das Steigen und Fallen der Seelen haben, oder ob vielleicht diese Verwünschung nur zur Vermehrung der Rührung dient, um den Wirthen und Gewerbsleuten in Rom auf versteckte Weise zu verstehen zu geben, daß sie sich kein Gewissen daraus machen sollen, die Beutel der Engländer, Schweden und Deutschen zu schröpfen, da ihre Seelen doch einmal verloren seien.

An einem solchen Tage pflegt ganz Rom zusammenzuströmen, besonders die Weiber kommen gerne, um die Ketzer im Geiste abfahren zu sehen. Man drängt und schlägt sich auf dem großen Platz, man hascht nach dem Anblick des heiligen Vaters, und wenn er den heiligen Bannstrahl herabschleudert, durchzückt ein mächtiges Gefühl jedes Herz, und alle schlagen an die Brust und sprechen: „Wohl mir, daß ich nicht bin wie dieser einer." An diesem Tage aber hatte das Fest noch eine ganz besondere Bedeutung; man sprach nämlich in allen Zirkeln, in allen Kaffeehäusern, auf allen Straßen davon, daß ein berühmter, tapferer ketzerischer Offizier an diesem Tage sich taufen lassen wolle. Dieser Offizier machte seine Grade erstaunlich schnell durch. Am Montag hieß es, er sei Kapitän, am Dienstag, er sei Major, am Mittwoch war er Obrist, und wenn man am Donnerstag frühe ein schönes Kind auf der Straße anhielt, um zu fragen, wohin es so schnell laufe, konnte man auf die Antwort rechnen: „Ei, wisset Ihr nicht, daß zur Ehre Gottes ein General der Ketzer sich taufen läßt und ein guter Christ wird wie ich und Ihr?"

Wer der berühmte Täufling war, werden die Leser meiner Memoiren leicht errathen. Endlich, endlich war er abgefallen! Sie hatten ihn wohl nach der Scene in Signoras Garten so lange und heftig mit Vorwürfen, Bitten, Drohungen, Versprechungen und Thränen bestürmt, daß er einwilligte, besonders da er durch den Uebertritt nicht nur Absolution für seine Seele, was ihm übrigens wenig helfen wird, sondern auch Schutz vor der Justiz bekam, die ihm schon nachzuspüren anfing, da der Berliner einige Tage zwischen Leben und Tod schwebte, und sein Gesandter auf strenge Ahndung des Mordes angetragen hatte.

Ich stellte mich auf dem Platze so, daß der Zug mit dem Täufling an mir vorüber kommen mußte. Und sie nahten. Ein langer Zug von Mönchen, Priestern, Nonnen, andächtigen Männern und Frauen kam heran. Ihre halblaut gesprochenen Gebete rollten wie Orgelton durch die Lüfte. Sie zogen im Kreis um den ungeheuern Platz, und jetzt wurden die Römer um mich her aufmerksamer. „Ecco, ecco lo!“ flüsterte es von allen Seiten; ich sah hin — in einem grauen Gewand, das Haupt mit Asche bestreut, ein Crucifix in den gefalteten Händen, nahte mit unsicheren Schritten der Kapitän. Zwei Bischöfe in ihren violetten Talaren gingen vor ihm, und Chorknaben aller Art und Größe folgten seinen Schritten.

„Ein schöner Ketzer, bei St. Peter! Ein schmucker Mann!“ hörte ich die Weiber um mich her sagen. „Welch ein frommer Soldat!“

„Wie freut man sich, wenn man sieht, wie dem Teufel eine Seele entrissen wird!“

„Werden sie ihn vorher taufen oder nachher?“

„Vorher,“ antwortete ein schönes schwarzlockiges Mädchen, „vorher; denn nachher verflucht der heilige Vater alle Ketzer, und da würde er ihn ja ewig verdammen und nachher segnen und taufen.“

„Ach, das verstehst Du nicht,“ sagte ihr Vater, „der Papst kann alles, was er will, so oder so.“

„Nein, er kann nicht alles,“ erwiderte sie schelmisch lächelnd; „nicht alles!“

„Was kann er denn nicht?“ fragten die Umstehenden. „Er kann alles; was sollte er denn nicht können?“

„*Er kann* nicht heirathen!“ lachte sie; doch nicht so schnell folgt

der Donner dem Blitz, als die schwere Hand des Vaters auf ihre Wange fiel.

„Was? Du versündigst Dich, Mädchen?“ schrie er. „Welche unheiligen Gedanken gibt Dir der Teufel ein? Was geht es Dich an, ob der Papst heirathet oder nicht? Dich nimmt er auf keinen Fall.“

Das Volk begann indeß in die Peterskirche zu strömen, und auch ich folgte dorthin. Es ist eine lächerlich materielle Idee, wenn die Menschen sich vorstellen, ich könne in keine christliche Kirche kommen. So schreiben viele Leute C. M. B. (Caspar, Melchior, Balthasar) über ihre Thüren und glauben, die drei Könige aus Morgenland werden sich bemühen, ihre schlechte Hütte gegen die Hexen zu schützen.

Ich drängte mich so weit als möglich vor, um die Ceremonien dieser Taufe recht zu sehen. Der tapfere Kapitän hatte jetzt sein graues Gewand mit einem glänzend weißen vertauscht und kniete unweit des Hochaltars. Kardinäle, Erzbischöfe, Bischöfe standen umher, der ungewisse Schein des Tages, vermischt mit dem Flackern der Lichter, der Kerzen, welche die Chorknaben hielten, umgab sie mit einem ehrwürdigen Heiligenschein, der jedoch bei manchem wie Scheinheiligkeit aussah. Auf der andern Seite kniete unter vielen schönen Frauen Donna Ines mit ihren Kindern. Sie war lockender und reizender als je, und wer Luise und ihr sanftes blaues Auge nicht gesehen hatte, konnte dem Täufling verzeihen, daß er sich durch dieses schöne Weib und einen listigen Priester unter den Pantoffel St. Petri bringen ließ.

Neben mir stand eine schwarzverschleierte Dame. Sie stützte sich mit einer Hand an eine Säule, und ich glaube, sie wäre ohne diese Hülfe auf den Marmorboden gesunken, denn sie zitterte beinahe krampfhaft. Der Schleier war zu dicht, als daß ich ihre Züge erkennen konnte. Doch sagte mir eine Ahnung, wer es sein könnte. Jetzt erhoben die Priester den Gesang, er zog mit den blauen Wölkchen des arabischen Weihrauchs hinauf durch die Gewölbe und berauschte die Sinne der Sterblichen, übertäubte ihre Seelen und riß sie hin zu einer Andacht, die sie zwar über das Irdische, aber auch über die ewigen Gesetze ihrer Vernunft hinwegführt.

Die Priester sangen. Jetzt fing der Täufling an, sein Glaubensbekenntniß zu sprechen.

„Er hat mich nie geliebt," seufzte die Dame an meiner Seite; „er hat auch Dich nie geliebt, o Gott, verzeihe ihm diese Sünde!"

Er sprach weiter, er verfluchte den Glauben, in welchem er bisher gelebt.

„Gib Frieden seiner Seele," flüsterte sie; „wir alle irren, so lange wir sterblich sind; vielleicht hat er den wahren Trost gefunden! Laß ihn Frieden finden, o Herr!"

Da fingen die Priester wieder an zu singen. Ihre tiefen Töne drangen schneidend in das Herz der Dame. Jetzt wurde das Sakrament an ihm vollzogen; der Kardinal Rocco, im vollen Ornat seiner Würde, segnete ihn ein, und Donna Ines warf dem Getauften frohlockende Grüße zu.

„Vater, laß ihm mein Bild nie erscheinen," betete die Dame an meiner Seite, „daß nie der Stachel der Reue ihn quäle! Laß ihn glücklich werden!"

Und mit dem Pomp des heiligen Triumphs schloß die Taufe, und der Kapitän stand auf, zwar als ein so großer Sünder wie zuvor, doch als ein rechtgläubiger katholischer Christ. Das Volk drängte sich herzu und drückte seine Hände, und Donna Ines führte

ihm mit holdem Lächeln ihre Kinder zu. Aber noch war die Scene nicht zu Ende. Kardinal Luighi führte den Getauften an die Stufen des Altars, stieg die heiligen Stufen hinan und las die Messe.

Die Dame im schwarzen Schleier zitterte heftiger, als sie dies Alles sah; ihre Knie fingen an zu wanken. „Wer Ihr auch seid, mein Herr," flüsterte sie mir plötzlich zu, „seid so barmherzig und führt mich aus der Kirche; ich fühle mich sehr unwohl." Ich gab ihr meinen Arm, und die frommste Seele in St. Peters weiten Hallen ging hinweg, begleitet vom Teufel.

Auf dem Platze vor der Peterskirche deutete sie schweigend auf eine Equipage, die unfern hielt. Ich führte sie dorthin, ich öffnete ihr den Schlag und bot ihr die Hand zum Einsteigen. Sie schlug den dunklen Schleier zurück; es war, wie ich mir gesagt hatte, es waren die bleichen, schönen Züge Luisens. „Ich danke Euch, Herr!" sagte sie. „Ihr habt mir einen großen Dienst erwiesen." Noch zitterte ihre Hand in der meinigen, ihre schönen Augen wandten sich noch einmal nach St. Peter und füllten sich dann mit einer Thräne. Aber schnell schlug sie den Schleier nieder und schlüpfte in den Wagen; die Pferde zogen an, ich habe sie — nie wieder gesehen.

Eine wichtige Angelegenheit, die wankende Sache der hohen Pforte, welcher ich immer besondere Aufmerksamkeit geschenkt habe, rief mich an diesem Tage nach . . . ., wo ich mit einem berühmten Staatsmann eine Conferenz halten mußte. Man kennt die Zuneigung dieses erlauchten Veziers eines christlichen Potentaten zum Halbmond; und ich hatte nicht erst nöthig, ihn zu überzeugen, daß die Türken seine natürlichen Alliirten seien. Von . . . . eilte ich zurück nach Rom. Ich gestehe, ich war begierig, wie sich die Verhältnisse lösen würden, in welche ich verflochten war, und die mir durch einige Situationen so interessant geworden waren.

Der erste, den ich unter der Porta del Popolo traf, war der deutsche Kaufmann. Er saß in einem schönen Wagen und hatte, wie es schien, Streit mit einigen päpstlichen Polizeisoldaten. Ich trat als Stobelberg zu ihm. „Lieber Bruder," sagte ich, „es scheint, Du willst Sodom verlassen gleich dem frommen Lot?"

„Ja, fliehen will ich aus dieser Stätte des Satan," war seine Antwort; „und hier läßt mich der Drache auf dem Stuhl des

„Fünftausend Scudi? unterbrach ihn der Berliner. „Ich leiste Bürgschaft, Herr Kardinal, sichere Bürgschaft —"

„Mit nichten!" antwortete er mit großer Ruhe. „Ihr seid ein Ketzer; haeretico non servanda fides; Ihr könntet leicht eben so denken und mit der Bürgschaft in die Weite gehen. Nein, — Piccolo! Sende einen der Schiffer in die Stadt; man solle die Wache holen."

„Um Gottes willen, Otto! Was ist das?" rief Luise, indem ihr Thränen entstürzten. „Du wirst Dich doch nicht diesen Menschen so ganz übergeben haben? O Herr! Nur eine Stunde gestattet Aufschub, mein ganzes Vermögen soll Euer sein; mehr, viel mehr will ich Euch geben, als Ihr fordert —"

„Meinst Du, schlechtes Geschöpf," fiel ihr die Spanierin in die Rede, „meinst Du, es handle sich um Geld? Mir, mir hat er seine Seele verpfändet; er hat mich gelockt aus den Thälern meiner Heimat, er hat mir ein langes seliges Leben in seinen Armen vorgespiegelt, er hat mich betrogen um diese Seligkeit; Du — Du hast mich betrogen, deutsche Dirne; aber siehe zu, wie Du es einst vor den Heiligen verantworten kannst, daß Du dem Weib den Gatten raubst, den Kindern, den armen Würmer, den Vater!"

„Ja, das ist Dein Fluch, alter Vater!" sagte Luise, von tiefer Wehmuth bewegt. „Das ist Dein Fluch, wenn ich je die Seine würde; er nahte schnell! Ich hätte Dir ihn entrissen, unglückliches Weib? Nein, so tief möchte ich nicht einmal Dich verachten. Er kannte mich längst, ehe er Dich nur sah, und die Treue, die er Dir schwur, hat er mir gebrochen!"

„Von dieser Sünde werden wir ihn absolviren," sprach der Kardinal; „sie ist um so weniger drückend für ihn, als Ihr selbst, Signora, mit einem andern, der hier neben sitzt, in Verhältnissen waret. Zaudere nicht mehr, folge uns! Bei den Gebeinen aller Heiligen, wenn Du jetzt nicht folgst, wirst Du sehen, was es heißt, den heiligen Vater zu verhöhnen!"

Der Kapitän war ein miserabler Sünder. So wenig Kraft, so wenig Entschluß! Ich hätte ihn in den Fluß werfen mögen; doch mußte es zu einem Resultate kommen, drum schob ich schnell ein paar Worte ein: „Wie? Was ist das für ein Geschrei von Kindern?" rief ich erstaunt. „Es wird doch kein Unglück geben?"

„Er hat mich nie geliebt," seufzte die Dame an meiner Seite; „er hat auch Dich nie geliebt, o Gott, verzeihe ihm diese Sünde!"

Er sprach weiter, er verfluchte den Glauben, in welchem er bisher gelebt.

„Gib Frieden seiner Seele," flüsterte sie; „wir alle irren, so lange wir sterblich sind; vielleicht hat er den wahren Trost gefunden! Laß ihn Frieden finden, o Herr!"

Da fingen die Priester wieder an zu singen. Ihre tiefen Töne drangen schneidend in das Herz der Dame. Jetzt wurde das Sakrament an ihm vollzogen; der Kardinal Rocco, im vollen Ornat seiner Würde, segnete ihn ein, und Donna Ines warf dem Getauften frohlockende Grüße zu.

„Vater, laß ihm mein Bild nie erscheinen," betete die Dame an meiner Seite, „daß nie der Stachel der Reue ihn quäle! Laß ihn glücklich werden!"

Und mit dem Pomp des heiligen Triumphs schloß die Taufe, und der Kapitän stand auf, zwar als ein so großer Sünder wie zuvor, doch als ein rechtgläubiger katholischer Christ. Das Volk drängte sich herzu und drückte seine Hände, und Donna Ines führte

ihm mit holdem Lächeln ihre Kinder zu. Aber noch war die Scene nicht zu Ende. Kardinal Luighi führte den Getauften an die Stufen des Altars, stieg die heiligen Stufen hinan und las die Messe.

Die Dame im schwarzen Schleier zitterte heftiger, als sie dies Alles sah; ihre Knie fingen an zu wanken. „Wer Ihr auch seid, mein Herr," flüsterte sie mir plötzlich zu, „seid so barmherzig und führt mich aus der Kirche; ich fühle mich sehr unwohl." Ich gab ihr meinen Arm, und die frommste Seele in St. Peters weiten Hallen ging hinweg, begleitet vom Teufel.

Auf dem Platze vor der Peterskirche deutete sie schweigend auf eine Equipage, die unfern hielt. Ich führte sie dorthin, ich öffnete ihr den Schlag und bot ihr die Hand zum Einsteigen. Sie schlug den dunklen Schleier zurück; es war, wie ich mir gesagt hatte, es waren die bleichen, schönen Züge Luisens. „Ich danke Euch, Herr!" sagte sie. „Ihr habt mir einen großen Dienst erwiesen." Noch zitterte ihre Hand in der meinigen, ihre schönen Augen wandten sich noch einmal nach St. Peter und füllten sich dann mit einer Thräne. Aber schnell schlug sie den Schleier nieder und schlüpfte in den Wagen; die Pferde zogen an, ich habe sie — nie wieder gesehen.

Eine wichtige Angelegenheit, die wankende Sache der hohen Pforte, welcher ich immer besondere Aufmerksamkeit geschenkt habe, rief mich an diesem Tage nach . . . ., wo ich mit einem berühmten Staatsmann eine Conferenz halten mußte. Man kennt die Zuneigung dieses erlauchten Veziers eines christlichen Potentaten zum Halbmond; und ich hatte nicht erst nöthig, ihn zu überzeugen, daß die Türken seine natürlichen Alliirten seien. Von . . . . eilte ich zurück nach Rom. Ich gestehe, ich war begierig, wie sich die Verhältnisse lösen würden, in welche ich verflochten war, und die mir durch einige Situationen so interessant geworden waren.

Der erste, den ich unter der Porta del Popolo traf, war der deutsche Kaufmann. Er saß in einem schönen Wagen und hatte, wie es schien, Streit mit einigen päpstlichen Polizeisoldaten. Ich trat als Stobelberg zu ihm. „Lieber Bruder," sagte ich, „es scheint, Du willst Sodom verlassen gleich dem frommen Lot?"

„Ja, fliehen will ich aus dieser Stätte des Satan," war seine Antwort; „und hier läßt mich der Drache auf dem Stuhl des

Lammes noch einmal anhalten, aus Zorn, weil ich einen seiner Baalspfaffen im Christenthume unterweisen wollte."

Ich sah hin und merkte jetzt erst die Ursache des Streites. Die Polizei hatte, ich weiß nicht aus welchem Grunde, den Wagen noch einmal untersucht. Da war man auf ein Kistchen gestoßen und hatte den Pietisten gefragt, was es enthalte. „Geistliche Bücher," antwortete er. Man glaubte aber nicht, schloß auf, und siehe da, es war ein gutes Flaschenfutter, und die Polizeimänner wollten wegen seines Betruges einige Scudi von ihm nehmen.

„Aber, Bruder!" sagte ich zu ihm. „Eine fromme Seele sollte nach nichts dürsten als nach dem Thau des Himmels, nach nichts hungern als nach der Manna des Wortes, und doch führst Du ein Dutzend Flaschen mit Dir, und hier liegt ein ganzer Pack Salamiwürste? Pfui, Bruder, heißt es nicht: was werden wir essen, was werden wir trinken, nach dem Allem fragen die Heiden?"

„Bruder," erwiderte jener, und drehte die Augen gen Himmel, „Bruder, bei Dir muß es noch nicht völlig zum Durchbruch gekommen sein, daß Du einem Mann von so felsenfestem Glauben, daß Du mir solche Fragen vorlegst. Gerade, daß ich nicht zu seufzen brauche: Was werden wir essen, was werden wir trinken, womit uns kleiden? gerade deswegen habe ich mir den neuen Rock hier gekauft, habe meinen Flaschenkeller gefüllt und diese aus Eselsfleisch bereiteten Würste gekauft; es geschah also aus reinem Glaubensdrang und der Geist hat es mir eingegeben. Da, Ihr lumpigen Söhne von Astaroth, Ihr Brut des Basilisken, so auf dem Stuhl des Lammes sitzt und an seinen Klauen Pantoffeln führt, da nehmet diesen holländischen Dukaten und lasset mir meine geistlichen Bücher in Ruhe! — So, nun lebe wohl, Bruder, der Geist komme über Dich und stärke Deinen Glauben!"

Da fuhr er hin, und wieder wurde ich in dem Glauben bestärkt, daß diese christlichen Pharisäer schlimmer sind als die Kinder der Welt. Ich ging weiter, den Corso hinab. Am unteren Ende der Straße begegnete mir der Kardinal Rocco und Piccolo, sein Diener. Der Kardinal schien sehr krank zu sein; denn ganz gegen die Etiquette trug ihm Piccolo nicht die Schleppe nach, sondern führte ihn unter dem Arm, und dennoch wankte Rocco zuweilen hin und her. Sein

Gesicht war roth und glühend, seine Augen halb geschlossen, und der rothe Hut saß ihm etwas schief auf dem Ohr.

„Siehe da, ein bekanntes Gesicht!“ rief er, als er mich sah, und blieb stehen. „Komm hierher, mein Sohn, und empfange den Segen. Haben wir uns nicht schon irgendwo gesehen?“

„O ja, und ich hoffe noch öfters das Vergnügen zu haben; ich hatte die Ehre, Ew. Eminenz im Garten der Frau Campoco zu sehen.“

„Ja, ja! Ich erinnere mich, Ihr seid ein junger Ketzer; wisset Ihr, woher ich komme? Geraden Wegs von dem Hochzeitsschmause des lieben Paares.“

Jetzt konnte ich mir die Krankheit des alten Herrn erklären; die spanischen Weine der Donna Ines waren ihm wohl zu stark gewesen, und Piccolo mußte ihn jetzt führen. „Ihr waret wohl recht vergnügt?“ fragte ich ihn. „Es ist doch Euer Werk, daß die Donna den Kapitän endlich doch noch überwunden hat?“

„Das ist es, lieber Ketzer,“ sagte er, stolz lächelnd. „Mein Werk ist es; kommt, gehen wir noch ein paarhundert Schritte zusammen! — Was wollte ich sagen? Ja — mein Werk ist es; denn ohne mich hätte die Donna gar keine Kunde von ihm bekommen. Ich schrieb ihr, daß er sich in Rom befinde. Ohne mich wäre ihre frühere Ehe nicht für ungültig erklärt worden; ohne mich wäre der Kapitän nicht rechtgläubig geworden, was zur Glorie unserer Kirche nothwendig war; ohne mich wäre er nicht von seiner Ketzerin losgekommen, — kurz, ohne mich — ja, ohne mich stände alles noch wie zuvor.“

„Es ist erstaunlich!“

„Höret, Ihr gefallt mir, lieber Ketzer. Hört einmal, werdet auch rechtgläubig. Brauchet Ihr Geld? Könnet haben, so viel Ihr wollt, gegen ein Reverschen, zahlbar gleich nach Sicht. O, damit kann man einen köstlich in Verlegenheit bringen. Brauchet Ihr eine schöne, frische, reiche Frau? Ich habe eine Nichte, Ihr sollt sie haben. Brauchet Ihr Ehren und Würden? Ich will Euch pro primo den goldenen Sporenorden verschaffen. Es kann ihn zwar jeder Narr um einige Scudi kaufen — aber Ihr sollet ihn umsonst haben. Wollet Ihr in Eurer barbarischen Heimat große Ehrenstellen? Dürfet nur befehlen. Wir haben dort großen Einfluß, geheim und öffentlich. Na! was sagt Ihr dazu?“

„Der Vorschlag ist nicht übel,“ erwiderte ich. „Ihr seid nobel

in Euern Versprechungen. Ich glaube, Ihr könntet den Teufel selbst katholisch machen?"

„Anathema sit! Anathema sit! Es wäre uns übrigens nicht schwer," antwortete der Kardinal. „Wir können ihn von seinen zweitausendjährigen Sünden absolviren und dann taufen. Ueberdies ist er ein dummer Kerl, der Teufel, und hat sich von der Kirche noch immer überlisten lassen!"

„Wisset Ihr das so gewiß?"

„Das will ich meinen. Zum Beispiel, kennet Ihr die Geschichte, die er mit einem Franziskaner gehabt?"

„Nein, ich bitte Euch, erzählet!"

„Ein Franziskaner zankte sich einmal mit ihm wegen einer armen Seele. Der Teufel wollte sie durchaus haben und hatte allerdings nach dem Maß ihrer Sünden das Recht dazu. Der Mönch aber wollte sie in majorem dei gloriam für den Himmel zustutzen. Da schlug endlich der Satan vor, sie wollten würfeln; wer die meisten Augen mit drei Würfeln werfe, solle die Seele haben. Der Teufel warf zuerst, und, wie er ein falscher Spieler ist, warf er achtzehn; er lachte den Franziskaner aus. Doch dieser ließ sich nicht irre machen. Er nahm die Würfel und warf — neunzehn. Und die Seele war sein."

„Herr, das ist erlogen," rief ich, „wie kann er mit drei Würfeln neunzehn werfen?"

„Ei, wer fragt nach der Möglichkeit? Genug, er hat's gethan, es war ein Wunder. Nun, kommet morgen in mein Haus, lieber Sohn, wir wollen dann den Unterricht beginnen."

Er gab mir den Segen und wankte weiter. Nein, Freund Rocco! dachte ich. Eher bekomme ich Dich, als Du mich. Von Dir läßt sich der Satan nicht überlisten. Es trieb mich jetzt, nach dem Hause des Berliners zu gehen, den ich schwer verwundet verlassen hatte. Zu meiner großen Verwunderung sagte man mir, er sei ausgegangen und werde wohl vor Nacht nicht zurückkehren. So mußte ich den Gedanken aufgeben, heute noch zu erfahren, wie es ihm ergangen sei, wie das Fräulein sich befinde, ob er wohl Hoffnung habe, jetzt, da der Kapitän auf immer für sie verloren sei, sie für sich zu gewinnen. Es blieb mir keine Zeit, ihn heute noch zu sehen; denn den Abend über wußte ich ihn nicht zu finden, und

auf die kommende Nacht hatte ich eine Zusammenkunft mit jenen kleineren Geistern verabredet, die als meine Diener die Welt durchstreifen.

Ich trat zu diesem Zwecke, als die Nacht einbrach, ins Colosseum; denn dies war der Ort, wohin ich sie beschieden hatte. Noch war die Stunde nicht da; aber ich liebe es, in der Stille der Nacht auf den Trümmern einer großen Vorzeit meinen Gedanken über das Geschlecht der Sterblichen nachzuhängen. Wie erhaben sind diese majestätischen Trümmer in einer schönen Mondnacht! Ich stieg hinab in den mittleren Raum. Aus dem blauen unbewölkten Himmel blickte der Mond durch die gebrochenen Wölbungen der Bogen herein, und die hohen überwachsenen Mauern der Ruine warfen lange Schatten über die Arena. Dunkle Gestalten schienen durch die verfallenen Gänge zu schweben, wenn ein leiser Wind die Gesträuche bewegte und ihren Schatten hin und wieder zog. Wo sie schwebten, diese Schatten, da sah man einst ein fröhliches Volk, schöne Frauen, tapfere Männer und die ernste, feierliche Pracht der kriegerischen Kaiser. Geschlecht um Geschlecht ist hinunter, diese Mauern allein überdauerten ihre Zeit, um durch ihre erhabenen Formen diese Sterblichen zu erinnern, wie unendlich größer der Sinn jenes Volkes war, das einst ein Jahrtausend vor ihnen um diese Stätte lebte. Die ernste Würde der Consuln und des Senates, der kriegerische Prunk der Cäsaren und — dieser römische Hof und diese Römer!

Der Mond war, während ich zu mir sprach, heraufgekommen und stand jetzt gerade über dem Circus. Ich sah mich um; da gewahrte ich, daß ich nicht allein in den Ruinen sei. Eine dunkle Gestalt saß seitwärts auf dem gebrochenen Schaft einer Säule. Ich trat näher hin — es war Otto von S.... Ich war freudig erstaunt, ihn zu sehen. Ich warf mich schnell in den Herrn von Stobelberg, um mit ihm zu sprechen. Ich redete ihn an und wünschte ihm Glück, ihn so gesund zu sehen. Er richtete sich auf; der Mond beschien ein sehr bleiches Gesicht, weinende Augen blickten mich wehmüthig an, schweigend sank er an meine Brust.

„Sie scheinen noch nicht ganz geheilt, Lieber!“ sagte ich. „Sie sind noch sehr bleich; die Nachtluft wird Ihnen schaden!“

Er verneinte es mit dem Haupt, ohne zu sprechen. Was war

doch dem armen Jungen geschehen, hatte er wohl von neuem einen Korb bekommen? „Nun ein Mittel gibt es wohl, Sie gänzlich zu heilen," fuhr ich fort. „Jetzt steht Ihnen ja nichts mehr im Wege, jetzt wird sie hoffentlich so spröde nicht mehr sein. Ich will den Brautwerber machen. Sie müssen Muth fassen, Luise wird Sie erhören, und dann ziehen Sie mit ihr aus dieser unglücklichen Stadt, führen sie nach Berlin zu der Tante. Wie werden sich die ästhetischen Damen wundern, wenn Sie Ihre Novelle auf diese Art schließen und die holde Erscheinung aus den Lamentationen persönlich einführen!"

Er schwieg, er weinte stille.

„Oder wie! Haben Sie etwa den Versuch schon gemacht? Sollten Sie abgewiesen worden sein? Will sie die Rolle der Spröden fortspielen?"

„Sie ist todt!" antwortete der junge Mann.

„Ist's möglich! Höre ich recht? So plötzlich ist sie gestorben?"

„Der Gram hat ihr Herz gebrochen. Heute hat man sie begraben."

Er sagte es, drückte mir die Hand, und einsam weinend ging er durch die Ruinen des Colosseums.

Der Mann im Mond

oder

Der Zug des Herzens ist des Schicksals Stimme.

Mit Zeichnungen von P. Grot Johann, in Holz geschnitten von C. H. Schulze.

In zwei Theilen.

Erster Theil.

Der Ball.

Ueber Freilingen lag eine kalte, stürmische Novembernacht; der Wind rumorte durch die Straßen, als sei er allein hier Herr und Meister und eine löbliche Polizeiinspektion habe nichts über den Straßenlärm zu sagen. Dicke Tropfen schlugen an die Jalousien und mahnten die Freilinger, hinter den warmen Ofen sich zu setzen während des Höllenwetters, das draußen umzog. Nichtsdestoweniger war es sehr lebhaft auf den Straßen; Wagen von allen Ecken und Enden der Stadt rollten dem Marktplatz zu, auf welchem das Museum, von oben bis unten erleuchtet, sich ausdehnte.

Es war Ball dort, als am Namensfest des Königs, das die Freilinger, wie sie sagten aus purer Gewissenhaftigkeit, nie ungefeiert vorbeiließen. Morgens waren die Milizen ausgerückt, hatten prächtige Kirchenparade gehalten und kümmerten sich in ihrem Patriotismus wenig darum, daß die Dragoner, welche als Garnison hier lagen, sie laut genug bekrittelten. Mittags war herrliches Diner gewesen, an welchem jedoch nur die Herren Antheil genommen und so lange getrunken und getollt hatten, daß sie kaum mehr mit dem Umkleiden zum Ball fertig geworden waren

Auf Schlag sieben Uhr aber war der Ball bestellt, dem die Freilinger Schönen und Nichtschönen schon seit sechs Wochen entgegengeseufzt hatten. Schön konnte er diesmal werden, dieser Ball; hatte ihn doch Hofrath Berner arrangirt, und das mußte man ihm lassen, so viele Eigenheiten er sonst auch haben mochte: einen guten Ball zu veranstalten, verstand er aus dem Fundament.

Die Wagen hatten nach und nach alle ihre köstlichen Waaren

entladen; die Damen hatten sich aus den neidischen Hüllen der Pelzmäntel und Shawls herausgeschält und saßen jetzt in langen Reihen, alle in unchristlichem Wichs, an den Wänden hinauf. Es war der erste Ball in dieser Saison. Der Landadel hatte sich in die Stadt gezogen, Kranke und Gesunde waren aus den Bädern zurückgekehrt; es ließ sich also erwarten, daß das Neueste, was man überall an Haarputz und Kleidern bemerkt und in seinem, aufmerksamem Herzen bewahrt hatte, an diesem Abend zur Schau gestellt werden würde. Daher fühlte die erste halbe Stunde eine Musterung der Coiffuren und Guirlanden, und das Bebbern und Wispern der rastlos gehenden Mäulchen schnurrte betäubend durch den Saal. Endlich aber hatte man sich satt geärgert und bewundert und fragte überall, warum der Hofrath Berner das Zeichen zum Anfang noch nicht geben wolle.

Das hatte aber seine ganz eigenen Gründe; man sah ihm wohl die Unruhe an; aber niemand wußte, warum er, ganz gegen seine Gewohnheit, unruhig hin- und herlaufe, bald hinaus auf die Treppe, bald herein ans Fenster renne. Sonst war er Punkt fünf Uhr mit seinem Arrangement fertig gewesen und hatte dann ruhig und besonnen den Ball eröffnet; aber heute schien ein sonderbarer Zappel das freundliche Männchen überfallen zu haben.

Nur er wußte, warum alles warten mußte; keinem Menschen, so viel man ihn auch mit Schmeichelwörtchen und schönen Redensarten bombardirte, vertraute er ein Sterbenswörtchen davon; er lächelte nur still und geheimnißvoll vor sich hin und ließ nur hie und da ein „werdet schon sehen" — „man kann nicht wissen, was kommt" fallen.

Wir wissen es übrigens und können reinen Wein darüber einschenken: Präsidents Ida war vor wenigen Stunden aus der Pension zurückgekommen; er, der alte Hausfreund, war zufällig dort, als sie ankam; er hatte nicht eher geruht, bis sie versprochen hatte, das ganze Haus in Allarm zu setzen, das Blondenkleid, in welchem sie bei Hofe war präsentirt worden, ausbügeln zu lassen und auf den Ball zu kommen. Wie spitzte er sich auf die langen Gesichter der Damen, auf die freundlichen Blicke der Herren, wenn er die wunderschöne Dame in den Saal führen würde; denn kennen konnte sie im ersten Augenblicke niemand.

Wo hatte nur das Mädchen die Zeit hergenommen, so recht

eigentlich bildhübsch zu werden? Als sie vor drei Jahren abreiste, wie besorglich schaute da der gute Hofrath dem Wagen nach! Er hatte sie auf dem Arm gehabt, als sie kaum geboren war; bis zu ihrem vierzehnten Jahre hatte er sie alle Tage gesehen, hatte sie früher auf dem Knie reiten lassen, hatte sie nachher, trotz dem Schmollen der Präsidentin, zu allen tollen Streichen angeführt. Er liebte sie wie sein eigenes Kind; aber er mußte sich vor drei Jahren doch gestehen, daß ihm angst und bange sei, was aus dem wilden Ding werden solle, das man da in die Residenz führe, um sie menschlich zu machen.

Denn wollte man ein Mädchen sehen, das zur Jungfrau und fürs Haus völlig verdorben schien, so war es Präsidents Wildfang; einen solchen Unband traf man auf zwanzig Meilen nicht. Kein Graben war ihr zu breit, kein Baum zu hoch, kein Zaun zu spitzig; sie sprang, sie klimmte, sie schleuderte trotz dem wildesten Jungen; hatte sie doch selbst einmal heimlich ihren Damensattel auf den wilden Renner ihres Bruders, des Lieutenants, gebunden und war durch die Stadt gejagt, als sollte sie Feuer reiten! Dabei war sie mager und unscheinbar, scheute vor jeder weiblichen Arbeit, und der einzige Trost der gnädigen Mama war, daß sie Französisch plappere wie ein Stärchen, und daß, trotz ihrem Umherrennen in der Märzsonne, ihr Teint dennoch trefflich erhalten sei.

Aber jetzt —!

Nein, was war mit diesem Mädchen in den kurzen drei Jahren eine Veränderung vorgegangen! Wenigstens um einen Kopf war sie gewachsen, alles an ihr hatte eine Rundung, eine zarte Fülle bekommen, die man sonst nicht für möglich gehalten hätte; das Haar, das sonst, wie oft man es auch kämmte und an den Kopf hinsalbte, der wilden Hummel in unordentlichen Strängen und Locken um den Kopf flog, war jetzt der herrlichste Kopfputz, den man sich denken konnte. Die Augen waren glänzender, und doch fuhren sie nicht, wie ehemals, wie ein Feuerrädchen umher, alles anzuzünden drohend. Die Wangen bedeckte ein feines Roth, das bei jedem Athemzug in alle Schattirungen von zartem Rosa bis ins Purpurroth wechselte; das liebe Gesichtchen war oval und hatte eine Würde bekommen, über die der staunende Hofrath lächeln mußte, so sehr er sie bewunderte.

Dieses Götterkind, diesen Ausbund von Liebenswürdigkeit erwartete der Hofrath; dem guten alten Junggesellen pochte das Herz beinahe hörbar, wenn er an sein Gold-Idchen dachte. Wie mußte sie erst im Ballkleide aussehen, wenn sie ihn in dem Reiseüberröckchen und in der Haube à la jolie femme beinahe närrisch machte; wie mußte sie erst strahlen, wenn sie, wie sie ihm versprochen, die Haare nach dem allernagelfunkelneuesten Geschmack, die schöne Stirne und den schlanken Hals, die wie aus Wachs geformten Partien, welche die handbreiten Brüsseler Kanten umziehen sollten, mit dem Amethystschmuck schmückte, den sie von ihrer Pathe, der Fürstin Romanow, geschenkt bekommen hatte. Ihm, ihm hatte sie mit all jener Herzlichkeit, mit der sie früher versprochen, einen Spaziergang mit ihm zu machen oder ihn, den Einsamen, zu besuchen, wenn er krank war, jetzt als Königin des Festes die erste Polonaise zugesagt.

Immer verdrießlicher wurden die Damen, immer ungestümer mahnten die Herren den alten maître de plaisir; schon seit einer halben Stunde stimmten die Musikanten, daß man vor dem Quiken der Klarinette, vor dem Brummen der Bässe sein eigenes Wort nicht hörte, — er gab nicht nach. Da rasselte ein Wagen über den Marktplatz her und hielt vor dem Flügelthor des Museums.

„Das sind sie," murmelte der Hofrath und stürzte zum Saal hinaus; bald darauf öffneten sich die Flügelthüren, und der kleine freundliche Alte schritt am Arm einer jungen Dame in den Saal.

Ida.

Aller Augen waffneten sich mit Lorgnetten und Brillen. Wer konnte das wunderschöne Mädchen sein, so hoch und schlank, mit dem königlichen Anstand, mit dem siegenden Blicke, mit der kräftigen Frische des jugendlichen Körpers? Sie nickte so bekannt nach allen Seiten, als käme sie alle Tage auf Freilinger Bälle und Assembleen; und doch kannte sie niemand. Doch ja! Da kommt ja auch der alte Präsident, wahrhaftig! Es kann niemand anders sein als Präsidents Ida!

Aber wie herrlich war dieses Knöspchen aufgegangen! „Welcher Anstand!" bemerkten die Herren. „Welche Figur! Welcher Nacken! *Wahrhaftig,* man möchte ein Mückchen oder noch etwas wenigeres

sein, nur um darauf spazieren zu gehen." „Welcher Schmuck, welche Spitzen, welche Stickerei an dem Kleid!" bemerkten die Damen und wünschten sich weit weg; denn wie sollten sie ihre Fähnchen, die sie doch ihr gutes Geld gekostet, ihre Blumen, die sie selbst gemacht und für wundervoll gehalten hatten, neben diesen italienischen Rosen und Astern, die eben erst aus den Gärten der Hesperiden gepflückt zu sein schienen, neben diesen Kanten sehen lassen, von welchen die Elle vielleicht mehr werth war als eines ihrer Ballkleider, nebst Schneidersconto und Façon! Nein, Berner, der arge Berner, hätte

ihnen keinen schlimmern Streich spielen können, als diese Ida gerade heute einzuführen. Aber man mußte sich Gewalt anthun; der Präsident machte das erste Haus in der Stadt, war der gewaltige Herrscher der Provinz, eine glänzende Aussicht auf Thées dansants, Soupers, Hausbälle und dergleichen eröffnete sich vor den schnell berechnenden Blicken der Damen; wehe der, die dann nicht mit Ida bekannt war oder sie sogar kalt empfangen hatte! Man wußte, daß dies der Herr Papa Präsident nie verzeihen würde; man nahm sich zusammen, und in kurzem war die Gefeierte von allen jungen und alten Damen umringt, welche Glück

wünschten, alte Bekanntschaft erneuerten und nebenbei dies und jenes von dem hoffähigen Anzug spickten. Alle redeten zumal, keine wurde verstanden, und die Herren fluchten und schimpften ein Donnerwetter über das andere, daß sich eine so dichte Wolke vor diese kaum aufgegangene Sonne gedrängt und sie ihrem Anblick entzogen habe.

Jetzt zog Hofrath Berner das weiße Sacktuch, schwenkte es in der Luft und gab dem Kapellmeister und Stabstrompeter der Dragoner das Zeichen, und eine herrliche Polonaise begann. Im Nu stoben die Glückwünschenden aus einander und machten Raum für die Assessoren, Lieutenants, Sekretäre, jungen Kaufherren, Jagdjunker, die glücklicherweise noch nicht versagt waren und sich jetzt um einen Walzer, eine Ecossaise oder gar den Cotillon mit Ida die Hälse brechen wollten. Sie aber lachte, daß die Schneeperlen der Zähne durch die Purpurlippen heraussahen, behauptete, sich immer nur auf eine Tour zu versagen, hüpfte dem Hofrath entgegen und reichte ihm die kleine Hand.

Selig, gerührt, begeistert stellte er sich mit seinem holden Engelskinde an die Spitze der Kolonne und marschirte unter den muthigen, lockenden Tönen der Polonaise stolzen Schrittes gegen das wohlunterhaltene feindliche Tirailleurfeuer, das von vorn, von den Flanken, überallher aus den Mündungen der Lorgnetten auf seine Tänzerin sprühte. Aber diese, — war sie kurzsichtig, hatte sie statt des Korsettchens einen Kürassierpanzer vom feinsten Stahl mit der Musketenprobe um das Herzchen, oder war sie das Feuer so gewohnt wie die alte Garde, die, Gewehr im Arm, im Paradeschritt durch das Kartätschenfeuer marschirte? Ich weiß nicht, aber sie schien gar nicht auf die schrecklichen Ausbrüche der gebrochenen Herzen, auf die Knallseufzer der Verwundeten zu hören; das Plappermäulchen ging so ruhig fort, als ginge sie, drei Jahre jünger, mit dem guten Hofräthchen im Wald spazieren.

Da kamen alle die Streiche, die der leichte Springinsfeld losgelassen, alle jene tausend Suiten des kleinen Uebermuths aufs Tapet. Lust und Lachen blitzte wie ehemals aus ihrem Auge, wenn sie sich erinnerte, wie sie einem Spanferkel Kindszeug angezogen und es dem Hofrath als Findling vor die Thüre gelegt, wie *sie dem Oberpfarrer* die Waden voll Stecknadeln gesetzt, daß sie

aussahen wie der Rücken eines Stachelschweins, alles, ohne daß er es merkte, denn er trug falsche. Der Hofrath wollte seinen Ohren nicht trauen. Es war ja dasselbe lustige, naive Ding wie früher, und doch so wunderherrlich, so groß, mit so unendlich viel Anstand und Würde! Er hätte sie auf der Stelle am Kopf nehmen und recht abküssen mögen, wie früher, wenn sie einen rechten Ausbund von Schelmenstreich gemacht hatte.

Es ging über seine Begriffe! „Wie können Sie nur so hartherzig sein, Idchen," sagte er, „und nicht einen Blick auf unsere junge Herren werfen, die zerschmelzen wie Wachs am Feuer? Nicht einmal einen Blick für alle diese Exklamationen und Betheuerungen, welche Sie doch gehört haben müssen?"

„Was gehen mich Ihre jungen Herren an?" plapperte sie mit der größten Ruhe fort. „Die sind hier, wie überall, unverschämt wie die Fleischmücken im Sommer. Das könnte kein Pferd aushalten, wollte man darauf achten. Sie pfeifen in der Residenz ebenso, das wird man gewohnt; so von Anfang macht es ein wenig eitel. Wenn man aber sieht, wie sie dieser und jener dasselbe zuflüstern, vor der Ursel ebenso wie vor der Bärbel sterben möchten, so weiß man schon, was solche schnackische Redensarten zu bedeuten haben."

Die muß eine gute Schule durchgemacht haben, dachte der Hofrath. Siebzehn Jahre alt und spricht so mir nichts dir nichts von der Farbe, als wäre sie seit zwanzig Jahren in den Salons von Paris und London umhergefahren! Er ärgerte sich halb und halb über Mamsell Neunmalklug und Uebergescheidt; denn es waren just keine unebenen jungen Männer, die ihre Seufzer so hageldick losgelassen hatten, und ihn, der in seiner Jugend wohl so zwanzig Amouren und Amürchen gehabt hatte, konnte nichts mehr ärgern als ein fühlloses Herz.

Aber dieser Aerger konnte bei seinem Idchen nicht in ihm aufsteigen. Wenn er in ihr volles, glühendes Auge sah, wenn er den süßgewölbten Mund betrachtete, da dachte er: Nein, Dir traue dieser und jener, aber ich nicht! Weiß ich doch von früher her, wie Du gerne Flausen machst und dem guten ehrlichen Berner gerne ein X für ein U unterschiebst. Jetzt willst Du Dein Schach verdeckt spielen und mir irgend einen blauen Dunst vorschwefeln,

und das Herzchen ist am Ende doch in der Residenz geblieben, und Fräulein Stahlherz ist nur darum so spröde gegen die Freilinger Stadtkinder. Aber basta! der Hofrath Berner hat auch gelebt und geliebt und wettet seinen Kopf: dieses Auge weiß, was Liebe ist, diese frischen Purpurlippen haben schon geküßt, aber anders als nur solche Hofrathsküsse!

Der gute Alte äußerte etwas von diesen Gedanken gegen Ida; sie aber sah ihm ganz ruhig ins Gesicht und versicherte lächelnd: gefallen habe ihr schon mancher, geliebt habe sie aber bis diese Stunde noch keinen Mann als ihren Vater und ihn.

Schöne Augen.

„Aber sagen Sie, Idchen," fragte der Hofrath, als er sie wieder an ihren Platz geführt hatte, „ist das etwa ein Cousin oder dergleichen, der da mit Ihnen kam?"

„Ich kam mit Papa," antwortete die Gefragte, „und sonst war niemand dabei. Wen meinen Sie denn?"

„Nun, der Bleiche dort kam ja doch wohl mit Ihnen; es kennt ihn niemand im Saal, und mit Ihnen trat er herein, sonst müßte er ja — Sie wissen, daß das Museum geschlossene Gesellschaft ist — sonst müßte er ja eingeführt sein. Sehen Sie, der dort!" Er zeigte hin. An eine Säule gelehnt, stand unbeweglich mit übergeschlagenen Armen eine schlanke Gestalt. Noch konnte Ida das Gesicht nicht sehen, nur die glänzenden schwarzen Locken des Haares fielen ihr auf; sie wollte sich eben besinnen, wo sie schon solche gesehen habe, da wandte jener sich um, und unwillkürlich schrak Ida zusammen. Gespensterhafte Blässe lag auf diesem feinen, schönen Gesicht, geheimer Gram oder verschlossenes Kämpfen mit finsterem Leiden schien das muntere, jugendliche Leben aus diesen tiefen, im schönsten Ebenmaß geformten Zügen hinweggewischt zu haben, und ein gemischtes Gefühl drängte sich bei seinem Anblick auf, neugieriges Mitleid schien sich mit zweifelhafter Furcht streiten zu wollen.

Kaum hatte des Fremden glühendschwarzes Auge Ida getroffen, als sie ihren Blick abwandte. Ueberraschung und Verlegenheit machten sie stumm auf einige Augenblicke; von dem Diadem auf der schönen Stirne, über den Liliensammt der blühenden Wange, bis herab auf den jungfräulichen Alabasterbusen flog ein brennendes

Roth, das der Hofrath nicht unbemerkt ließ. Er wollte sie eben mit dem pfiffigsten Gesicht nach der Ursache ihres Rothwerdens fragen; aber eine Unzahl Herren drängte sich zu, um sie um einen Tanz zu bitten; Vettern und Basen freuten sich, sie wiederzusehen, und gafften das Wunderkind an. Der Hofrath aber, welchem daran lag, die Spur, die er aufgefunden zu haben meinte, zu verfolgen, machte seine Bewegungen wie ein geübter Feldherr; er fragte sie so laut als möglich, ob es ihr jetzt, wie sie gewünscht, gefällig sei, zu ihrem Herrn Vater zu gehen, der im dritten Zimmer sich zu einem Whistchen gesetzt habe, und Pfiffköpfchen verstand gleich, wo der gute Alte hinaus wollte; sie beurlaubte sich also mit großer Hast von dem ungeheuern Kometenschweif, in welchem sie als Kern gesessen, und ging mit Berner durch den Saal.

Und jetzt nahm sie Berner ins Gebet; zuerst setzte er die Daumenschrauben des Spottes an, dann untersuchte er die vermeintliche Herzenswunde seines Gold-Idchens mit der langen Sonde des väterlichen Ernstes, indem er ihr vorwarf, sehr unklug gethan zu haben, ihre Residenzliebhaber mit nach Freilingen zu nehmen. Sie aber lachte dem Rathgeber, welcher meinte, seine Sache recht gut gemacht und sie ganz im Netz zu haben, ins Gesicht und witschte ihm aus.

„Sie geben sich vergebliche Mühe, Hofräthchen," kicherte das lose Ding, „ganz vergebliche Mühe; ich habe diesen Menschen in meinem ganzen Leben, auf Ehre, noch nie gesprochen; doch gesehen" — setzte sie ernster werdend hinzu — „gesehen habe ich ihn, und deswegen kam ich auch vorhin etwas in Verlegenheit."

„Was da! Zwischen sehen und sehen ist ein großer Unterschied;"

antwortete Berner mit einem völlig ungläubigen Kopfschütteln. „Da müssen Sie ihm doch ein wenig gar scharf in die Augen gesehen haben?“

„So hören Sie mich doch, Sie böser Mann!“ unterbrach ihn Ida. „Wer wird denn auch gleich auf den Schein verdammen? Ich sage noch einmal, ich weiß nicht, wer er ist; aber das innigste Mitleid habe ich mit ihm. Als wir gestern durch den Lanzinger Wald kamen, fuhren wir einer Equipage vor, die ganz langsam im Schritt hinging. Es war ein prachtvoller Landau mit einem großen Bock, worauf ein alter Diener in reicher Livree saß; am Wagen zogen vier Postpferde; das Dach war zurückgeschlagen, und es saß niemand darin als ein großer Hund. Sie wissen, wie man auf der Reise ist; man interessirt sich um die Mitreisenden, besonders wenn man glaubt, auf einerlei Station mit ihnen zu wohnen oder zu speisen. So dachte ich mir jetzt, die Reisenden, denen der Wagen gehört, seien vorausgegangen und lassen ihn langsam nachfahren. Ich sah daher alle Augenblicke aus unserem Wagen, ob ich noch keine reisenden Engländerinnen oder Französinnen gewahr werden könnte; aber immer vergebens. Endlich, als wir um eine Waldecke bogen, sah ich auf einmal einen Mann, der unter einer Eiche saß und zu dem Wagen gehören mußte.“

„Und war es derselbe, der dort an der Säule steht?“ fragte der Hofrath.

„Derselbe; er war auch ganz schwarz gekleidet wie jetzt, sein Hut lag neben ihm im Gras, seinen Kopf stützte er in die hohle Hand. Das Geräusch unseres Wagens, der jetzt, weil es bergauf ging, auch langsam fuhr, schien ihn aufzuschrecken; ohne aufzusehen, ging er mit gesenktem Haupt bis an unsere Wagenthüre. Da richtete er sich auf, und Sie können sich meinen Schrecken denken, Hofrath, als ich das nämliche geisterbleiche Gesicht sah, das auch Ihnen aufgefallen ist. Er mußte heftig geweint haben; denn Thränen hingen in den langen schwarzen Wimpern und gaben dem glühendschwarzen, sinnigen Auge einen ganz eigenen Reiz.“

„So, so? Einen ganz eigenen Reiz!“ antwortete lächelnd der Hofrath. „Wer hat denn meinem Mädchen erlaubt, über Männeraugen Betrachtungen anzustellen? Hat sie das auch bei Madame La Truiaire in der Residenz gelernt?“

Das lustige Amorettenköpfchen, das sich da, es wußte nicht

wie, verbebbert hatte, schlug die Augen nieder und sagte: „Legen Sie nicht alles so bös aus, Bernerchen! Sie verstanden ja doch sonst Ihre Ida nicht immer falsch.

Sehen Sie, was die Augen betrifft, da habe ich nun einmal meinen eigenen Geschmack. Schöne blaue oder schwarze Augen, mitunter auch recht glänzendbraune, sehe ich an jedermann gern. Daher sind mir auch alle jungen Herren so zuwider, weil sie selten schöne Augen haben; sie haben ihnen durch die Lorgnetten, Brillen und Gott weiß, durch was sonst, den schönsten Glanz benommen und stieren uns an wie gestochene Böcke; desto mehr freue ich mich, wenn ich einmal eine solche Ausnahme treffe. Eine ganz eigene Freude macht mir auch das Aufschlagen der Augen, das man unter Tausenden kaum einmal so recht anmuthig, sinnig und wie man es gern haben möchte, trifft. Beides sah ich nun an dem Fremden; darum hat er mir auch so ge—"

Da hatte sich das schnelle Schnäbelchen schon wieder verplappert! Der Hofrath horchte noch immer; aber Idchen blieb still, biß die Lippen zusammen und spielte mit dem Amethystkreuz am Collier, das unter dem Tanzen sich zwischen den Schneehügeln hinabgeschoben hatte und ganz glühend heiß geworden war.

„Ei, ei!" warnte der Hofrath, „ich habe da in zwei Minuten Dinge gehört, wovor einem die Haut schaudern könnte; nimm Dich um Gottes willen in Acht, Kind, wenn Du Deine Augenbeobachtungen anstellst! Ich weiß es aus meiner Jugend, daß in gewissen Augen Häkchen sitzen, die uns, wenn man allzu tief schaut, festhalten, daß an kein Entrinnen zu denken ist. Hast Du nie etwas von der Augensprache gehört?"

„Doch," entgegnete der kleine Uebermuth; „ich glaube sie auch zur Noth zu verstehen."

„Ist gar nicht vonnöthen; man spricht sie zwar vom Rhein bis zum Missisippi, vom Don bis zum Ohio; lerne aber nie mehr als etwas kauderwelsch parliren! Denn wer sich so gar geläufig ausdrückt und mit zwanzig zumal in dieser Sprache spricht, gilt nicht mit Unrecht für eine Erzgeneralkokette."

„Nun, für eine solche werden Sie mich doch nicht halten?" sagte Ida etwas empfindlich.

„Dazu kenne ich mein süßes Mädchen zu gut," entgegnete der

Hofrath traulich und drückte ihr das weiche Sammethändchen; „was aber den bleichen Patron dort drüben betrifft, so kann er über allerlei geweint haben; er kann zum Beispiel seine Mutter, seine Schwester oder gar sein Mädchen verloren haben."

„Mei—nen Sie?" antwortete Ida gedehnt und unmuthig. „Doch nein, da würde er ja nicht auf den Ball gehen," setzte sie freudig hinzu; „da würde er zu Haus trauern und nicht die Freude aufsuchen."

„Oder," fuhr jener fort, „es gingen ihm vielleicht seine Wechsel aus, und er hat im Augenblick kein Geld, um seine Reise weiter fortzusetzen."

„Nicht doch," fiel sie ein, „wie mögen Sie nur diesem interessanten Gesicht einen so gemeinen Kummer andichten. Sieht er nicht nobler aus als alle unsere Assessoren, Lieutenants und so weiter zusammen? Und er sollte mit vier Postpferden in einem herrlichen Landau fahren und weinen, weil er kein Geld hat? Pfui!"

„Ei, wie sich der kleine Advokat vereifert und verdisputirt! Das Mäulchen geht ja, als sollte es einen Prozeß vor den Assisen führen. Uebrigens wollen wir bald sehen, wer der Patron ist; habe ich doch den Ball arrangirt und daher auch das Recht, Fremden, die sich eindrängen, auf den Zahn zu fühlen."

„Nun ja, thun Sie das, liebes Hofräthchen, aber ja recht artig und delikat," setzte das erröthende Mädchen mit den süßesten Schmeichelworten hinzu; „wer so tiefen Kummer hat, wie jener zu haben scheint, muß unter Fremden wie unter Freunden zart behandelt werden!"

Der Fremde.

Unterdessen hatten sich mehrere Herren an Berner gewendet, um zu erfahren, wer der Fremde sei; allen war es aufgefallen, wie er schon seit einer Stunde sich nicht vom Platz bewegte und, an seine Säule gelehnt, so wenig Interesse an dem glänzenden Ball zu nehmen schien. Der Hofrath ging zu ihm hin und kehrte bald zurück. „Wer ist es? Wie heißt er?" fragten zehn, zwanzig zumal. „Was hat er gesprochen?"

„Nichts hat er gesprochen," antwortete Berner, „sondern mir *nur diese Karte gegeben.*"

Die Karte ging jetzt von Hand zu Hand, es war aber nichts darauf zu sehen, als ein schöngestochenes Wappen und der Name Emile, Comte de Martiniz. „Ein Graf also?" Die Neugierde war nur halb gestillt; die Freilinger, denen die Erscheinung eines fremden Grafen auf ihren Bällen etwas Seltenes sein mochte, gingen kopfschüttelnd umher; sie hätten gar zu gerne gewußt, woher er komme, wohin er gehe, warum er nicht tanze. Man betrachtete das fremde Wunderthier von allen Seiten; doch der Hofrath, der so viel Takt hatte, daß er in des Fremden Seele fühlte, wie peinlich eine so kleinliche Neugierde sein müsse, gab das Zeichen, und die Galoppade, von zwanzig Trompeten vorgetragen, rauschte durch den Saal hin und rief zum Tanze.

Walzer um Walzer waren getanzt; noch immer stand die fremde gebietende Gestalt unbeweglich an die Säule gelehnt. Es war, als hätte er sich nur in Schwarz und Weiß getheilt und kenne keine andere Farbe. Sein Haar, sein Auge war so dunkel als das feine glänzende Tuch seines Kleides; das blendend bleiche Gesicht, wunderschöne Wäsche, welche durch ihre Weiße, durch ihre zierlichen Fältchen den Freilinger Damen schon von weitem Bewunderung einflößte, kontrastirten sonderbar mit jener dunkeln Farbe; nur die feinen Lippen schmückte ein gesundes, freundliches Roth. Er schien ganz ohne Theilnahme in das bunte Gewühl hineinzustarren; aber dennoch begegnete nicht leicht einer diesem scharfen Blick, ohne das eigne Auge überrascht vor diesem furchtbaren Ernst, dieser sprühenden Gluth niederzuschlagen.

Wie es aber zu gehen pflegt, die Damen fingen nachgerade an, nicht viel von dem Fremden zu halten, weil er nicht tanzte, die jungen Herren machten sich über ihn lustig, und beide Theile hatten so viel an der neuen Erscheinung der wunderlieblichen Ida zu schauen, zu bekritteln, zu bewundern, daß man bald nicht mehr an jenen dachte. Nur Idas Blicke streiften öfter nach jener Säule hinüber; ein Blick zu ihm schien sie für das Geschwätz der Freilinger Stutzer, die ihr heute unendlich fade vorkamen, zu entschädigen. Doch betrachtete sie ihn immer nur von der Seite; denn wenn Auge auf Auge traf, so trieb es ihr unwiderstehlich die Gluth ins Gesicht, und sie war froh, daß die Musik so laut war; denn sie meinte in solchen Momenten, man müsse ihr siedendes, glühendes

Blut an ihr Herzchen pochen hören. Waren es die Thränen, die sie gestern in diesen dunklen Wimpern sah, war es der wehmüthige Ernst auf seinem Gesicht, was sie so rührte? Hatte der Hofrath Recht mit den Häkchen, die in gewissen Augen sitzen, und hatte sie zu tiefe Beobachtung angestellt und war geangelt worden und gef— Nein! lächelte sie schelmisch vor sich hin, gefangen? da hat es keine Noth! Es ist ja nur das natürliche Mitleiden, was mich immer nach ihm hinsehen heißt.

Elf Uhr war vorüber; es sollte noch eine Ecossaise vor dem Souper getanzt werden. Stürmisch drängten sich die Herren um das Wunderkind; aber Trotzköpfchen Ida blieb fest dabei, diesmal auszusetzen, und ließ die Herren ablaufen. Der Hofrath setzte sich zu ihr, und unwillkürlich waren sie wieder mitten im Gespräch über den Fremden.

„Ach, sehen Sie nur," sagte Ida mit der himmlischen Gutmüthigkeit ihres Engelköpfchens, „sehen Sie nur, ich meine, er wird zusehends immer bläßer; wenn er nur nicht krank wird." Der Hofrath fand ihre Bemerkung richtig, er zeigte ihr aber, wie dieser feste, heldenmäßige Körper nicht so leicht von einem Krankheitsanfall gestört werden könne; aber Ida wurde immer unruhiger, sie sah, wie Martiniz die Lippen zusammenpresse, als wolle er einen Schmerz verbeißen; der Ernst in seinem Gesicht wurde nach und nach zur Trauer, das Wehmüthige, der thränenschwere Trübsinn in seinem Auge wurde immer unverkennbarer.

„O Gott, sehen Sie ihn nur an, guter Berner, ist mir doch, als sollte ich zu ihm gehen und fragen: was fehlt Dir, daß Du nicht fröhlich bist mit den Fröhlichen? Wie gerne wollte ich alles thun, Dir zu helfen."

Der Mensch denkt's, Gott lenkt's!

Auch der Hofrath wurde jetzt unruhig; denn mit einem Ruck hatte sich der bleiche Fremde aufgerafft und stand nun in seiner ganzen Größe, in gebietender und doch graziöser Haltung da; aber sein Auge heftete sich furchtbar starrend nach der Saalthüre. Berner wollte eben aufstehen und zu ihm hin —

Da öffnete sich die Thüre, ein alter, reichgekleideter Bedienter, derselbe, welchen Ida gestern gesehen, trat ein, ging auf den Fremden zu und neigte sich schweigend vor ihm. Dieser riß eine Uhr heraus,

warf einen Blick auf sie und einen zweiten voll Wehmuth auf Ida herüber und verließ langsamen Schrittes den Saal.

Ehe noch der Hofrath seiner Nachbarin seine Vermuthungen über diesen sonderbaren Abzug mittheilen konnte, war die Ecossaise zu Ende. Der Präsident kam und führte sein liebes, holdes, wunderherziges Töchterchen zu Tafel.

Die Kirche.

Der alte Küster am Münster zu Freilingen saß in dieser Nacht nach seiner Gewohnheit noch lange in seinem kleinen Stübchen; der Abendsegen war schon vor einer Stunde seiner Ehehälfte vorgelesen, er hatte sich jetzt hinter die alte Chronik gesetzt und las mit brummender Stimme halblaut vor sich hin, wie man den herrlichen vierhundert Schuh hohen Münsterthurm erbaut, und wie solches viel Zeit und Geld gekostet habe. Eben wollte die Alte den weiß- und blaugestreiften Umhang der zweischläfrigen Himmelbettlade auseinanderschlagen, um ihren Ehezärter zu ermahnen, sein gewohntes Lager zu suchen, als man stark an den Fensterladen des niedern Parterrestübchens pochte. „Macht auf, Meister Küster! Seid so gut und macht auf!“ rief eine tiefe aber bescheidene Stimme draußen. „Wird wohl ein Bote von einem Kranken sein,“ näselte der Küster, „der die Sakramente noch will.“ Er legte die Brille ins Chronikbuch, daß die Stelle nicht verblättere; denn er hatte von dem Kalk gelesen, den man mit Wein angemacht habe, und hatte dabei unmuthig an das Dünnbier gedacht, das seine Ursula ihm, einem Nachkommen dieser Weinmaurer, tagtäglich vorsetzte.

Draußen schob er die mächtigen Schlösser und Riegel der Hausthür auf, und herein trat ein kleiner ältlicher Mann in reichbordirtem Bedientenrock. „Was soll's so spät?“ fragte der Küster.

„Kamerad,“ antwortete der Bediente, indem er den Küster aus dem kalten Hausgang in die wärmere Stube hineinzog, „Kamerad, wollt Ihr mir und noch jemand einen Liebesdienst erweisen?“ Zugleich legte er einen blanken harten Thaler auf den Tisch.

Der Küster wog den Thaler in der Hand, ließ ihn wieder auf den Tisch fallen, daß es einen wohllautenden Klang gab und sagte: „Wenns nichts gegen Amt und Gewissen ist, warum nicht!“

„So nehmt Eure Schlüssel," fuhr der Andere fort, „und schließt die Münsterkirche auf!"

„Jetzt, in dieser Stunde?" rief der Alte mit Entsetzen. „Jetzt in dieser stürmischen Nacht? Geht nicht, Kamerad, so wahr ich — nein, es geht nicht, mich bringt kein Hund hinüber!"

„Bei Leibe!" rief die Küsterin aus dem Bette und riß den Umhang zurück, daß man das ganze Paradiesgärtlein ihres geblümten Bettes übersehen konnte, „führe uns nicht in Versuchung! Alter, laß Dich nicht bethören! Wer weiß, was draußen lauert?"

„Hätte nicht geglaubt, daß Ihr, ein so stattlicher Mann, unter dem Weiberregimente stündet," sprach der alte Diener. „Glaubt mir, es ist auch ein Gottesdienst, wenn Ihr mitgeht, und bringt Euch guten Lohn." Noch einmal wog der Küster den Thaler auf der Fingerspitze und schien sich zu besinnen. „Es wird zwar gleich zwölf Uhr brummen, und da ist es gar nicht geheuer drüben in der Kirche; denn ich weiß, was ich weiß, und habe gesehen, was ich gesehen habe; aber weil Ihr sagt, es sei ein Gottesdienst, so kommt!" Indem hatte er schon die Laterne zurecht gemacht. Er hing noch einen warmen Mantel um und ergriff die gewichtigen, wunderlich geformten Schlüssel.

„Ei Du meine Güte, läßt er sich doch verblenden vom Mammon," seufzte die Alte im Bette. Der Küster aber trat zu ihr mit dem größten seiner Schlüssel: „Du schweigst, Ursel! Der Herr da soll sehen, daß unser einer nicht unterm Pantoffel steht," brummte er und verließ mit dem Diener das Haus.

Die Nacht war grimmkalt, der Himmel jetzt ganz rein, nur einzelne dunkle Wölkchen tanzten im Wirbel um den Mond. Schweigend schritten die beiden durch die Nacht der Kirche zu. Wenige Schritte, so standen sie am Portal des Münsters. Der Küster schrak zusammen, als dort aus dem Schatten eines Pfeilers eine hohe, in einen dunkeln Mantel gehüllte Gestalt hervortrat. Es war jener Fremde, der Idas Interesse in so hohem Grade erregt hatte.

„Schließ auf, schließ auf," sprach Martiniz, „denn es ist hohe Zeit!" Indem er sprach, fing es an zu surren und zu klappern, dumpf rollte gerade über ihnen im Thurme das Uhrwerk, und in *tiefen, zitternden Klängen* schallte die zwölfte Stunde in die Lüfte.

Mann im Mond (Die Kirche).

„Schließ auf!“ schrie Martiniz, „schnell auf! Dort kommt er schon um die Ecke!“

Seufzend ging die hohe Thüre auf; in einem Sprung war jener in der Kirche. Der Küster schloß behutsam wieder hinter sich ab und ging dann voraus mit der Laterne; stille folgten ihm die Fremden. In wunderlichen Schatten und Figuren spielte das schwache Licht der Laterne an den hohen Säulen des Doms, nur auf wenige Schritte verbreitete es Helle und verschwebte dann in matte Dämmerung, bis es sich in der tiefen Nacht des Gewölbes verlor. Manchmal schien es, als schritten hohe Gestalten in weiten schleppenden Gewändern hinter den Säulen ihnen nach. Scheu blickte Emil von Martiniz nach allen Seiten und ging dann schneller hinter dem Küster her. Dumpf schallten ihre Schritte auf dem hohlen Boden, unter welchem eine alte Gruft sich befand, und ein vielfaches Echo gab diese Töne aus allen Ecken zurück.

So waren sie bis an den Altar gekommen. Martiniz setzte sich dort auf die Stufen; das Gesicht, das bei dem Schein der trübe brennenden Laterne auch viel bleicher erschien, stützte er auf die Hand, daß die glänzend rabenschwarzen Ringellocken darüber herabfielen. Der Diener winkte dem Küster, zog ihn auf eine Bank an der Seite zu sich nieder und gab ihm durch Zeichen zu verstehen, daß er schweigen und sich ganz ruhig verhalten möchte.

Tiefe Stille herrschte mehrere Minuten in den großen dunklen Hallen, tiefe Stille draußen in der Nacht. Nur vom Altar her hörte man ein leises Wispern; Martiniz schien zu beten. Bald aber erhob sich lauter die Nachtluft und wehte um die Kirche. Je lauter es wurde, desto unruhiger wurde Emil. Er seufzte, er blickte einigemal auf und lauschte nach der Seite hin, wo der Luftzug stärker wehte.

Näher und näher heulte der Wind, die Fenster bebten, das Licht der Laterne wehte seine Schatten her und hin, die alten verblichenen Banner, die an der Mauer hingen, rollten sich auf und bewegten ihre zerfetzten Bilder an der schwachbeleuchteten Wand.

Jetzt brauste der Sturm auf in gewaltigen Stößen. Krachend stürzte ein Fenster des Chors auf die breiten Quader des Bodens, daß der Schall durch die Halle tönte und — mit fürchterlichem Lachen des Wahnsinns fuhr der am Altar auf und sprang die

Stufen hinan. Gellend tönten diese hohlen Töne der Verzweiflung durch die Gewölbe. „Er kann nicht herein, er kann nicht herein zu mir," schrie er, „darum hat er die Wolken aufgezäumt, auf dem Sturmwind reitet er um die Kirche, ça ça! Holla, Antonio — wie schäumt das Purpurblut Deiner Wunde! Rase, tobe durch die Lüfte, Du kannst doch nicht herein zu meiner Freistatt!"

Der Sturm legte sich, ferner und ferner rollte der Wind, und säuselnd zog die Nachtluft durch die Kirche. Der Mond schien freundlich durch die hellen Scheiben, und mit des Sturmes Toben schien auch der Sturm in Emils Brust gewichen zu sein. „Seht Ihr," sprach er wehmüthig und zeigte an die vom Mond beschienenen Fenster hinauf, „seht Ihr, wie er so ernst und zürnend auf mich herabsieht! Kannst Du denn nicht vergeben, Antonio?"

Immer leiser wurde seine Klage, bis er weinend am Altare niedersank. Jetzt stand der alte Diener, dem während der schrecklichen Scene die Thränen in den grauen Wimpern gehangen, von seinem Sitze auf und unterstützte seinen Herrn. Er wischte ihm den kalten Schweiß von der Stirne und die Thränen aus dem gebrochenen Auge und flößte ihm aus einer krystallenen Phiole mildernde Tropfen ein.

Der Ohnmächtige richtete sich wieder auf, hüllte sich tiefer in seinen Mantel und schritt durch die Kirche.

Der alte Diener aber trat zu dem Küster. „Ich danke, Alterle," sagte er; „Du hast jetzt gesehen, daß wir nichts Unrechtes in Deinem Gotteshaus gemacht haben; dafür halte aber reinen Mund! Und wenn Du niemand ein Sterbenswörtchen hören lässest von dem, was Du hier gesehen und gehört hast, so kommen wir vielleicht morgen und manche Nacht wieder, und Du sollst pflichtgemäß Deinen Harten haben."

„Das kann sich unser einer schon gefallen lassen," antwortete der Küster im Weitergehen; „so viel merke ich, daß Euer Herr entweder nicht richtig unter dem Hut ist, oder daß er mit dem Gottseibeiuns hier Versteckens spielt. Nun, hier, denke ich, soll er ihn nicht holen; kommt nur morgen Nacht wieder! Was das Stillschweigen betrifft, so seid außer Sorgen, von mir erfährt es kein Mensch, vor allem meine Ursel nicht; denn ich denke: was sie nicht *weiß, macht* ihr nicht heiß."

Der alte Diener lobte den Entschluß des Küsters und nahm am Portal mit einem Händedruck von ihm Abschied. „Ist doch schade um ein so junges schönes Blut," brummte dieser vor sich hin, indem er seinem Häuschen zuschritt; „so jung und hat schon Affairen mit Herrn Urian. Nun, er soll ihn immer noch ein Halbjährchen reiten; um die harten Thaler kann man zur Noth so guten Wein kaufen, als die Freilinger Maurermeister hatten, um den Kalk zu meinem Münster festzumachen."

Das Souper.

Es schlug ein Uhr, als der Fremde und sein Diener von dem Münster zurück über den Marktplatz gingen. An den Fenstern des erleuchteten Museums drängten sich Gestalten an Gestalten geschäftig hin und her, verworrenes Gemurmel vieler Stimmen tönte herab auf den stillen Platz, hie und da zeigten laute Ausbrüche der Fröhlichkeit, mit Trompeten vermischt, daß eine Gesundheit oder ein Toast ausgebracht worden sei.

„Robert!" begann der Graf, „ich will noch einmal hinaufgehen; die süßen Töne der Flöten, die klagenden Klänge der Hörner haben etwas Beruhigendes für mich, und mitten im Gewühl der fröhlichen Menge vergesse ich vielleicht auf Augenblicke, daß ich unter den Glücklichen der einzige Unglückliche bin."

Umsonst bat der alte Robert seinen Herrn, er möchte doch seine Gesundheit bedenken und sich jetzt zur Ruhe legen; er schien es gar nicht zu hören, schweigend warf er in der Hausthüre den Mantel ab, gab ihn dem Alten und eilte die Treppe hinan. Kopfschüttelnd folgte ihm der Diener; hatte er doch seit einer langen, traurigen Zeit nicht bemerkt, daß sein armer Herr Freude an rauschender Lustbarkeit hatte; es mußte etwas Eigenes sein, das ihn noch einmal dahinauf zog; denn wenn er sich sonst auch in das fröhlichste Gewühl gestürzt hatte, so war er doch immer nach einem halben Stündchen wieder zurückgekommen. Und heute hatte er ihn sogar an die Stunde mahnen müssen; heute ging er zu einer Zeit, wo er sonst erschöpft von Kummer und Unglück dem Schlaf in die Arme geeilt war, noch einmal auf den Tanzboden. „Gott gebe, daß es zu seinem Heil ist!" schloß der treue Diener seine Betrachtungen und wischte sich die Augen.

Der Saal war noch leer, als Emil oben eintrat, nur die Musikanten stimmten ihre Geigen, probirten ihre Hörner und ließen die Schlegel dumpf auf die Pauken fallen, um zu sondiren, ob das tiefe C recht scharf anspreche; mittendurch netzten sie auch ihre Kehlen mit manchem Viertel; denn ein ellenlanger Cotillon sollte den Ball beschließen. Löffel- und Messergeklirr, das Jauchzen der Anstoßenden tönte aus dem Speisesaal. Ein schwermüthiges Lächeln zog über Emils blasses Gesicht; denn er gedachte der Zeiten, wo auch er keiner fröhlichen Nacht ausgewichen war, wo auch er unter frohen, guten Menschen den Becher der Freude geleert und, wenn kein liebes Weib, doch treue Freunde geküßt hatte und mit fröhlichem Jubel in das allgemeine Millionenhalloh und Welthurrah der Freude eingestimmt hatte; unter diesen Gedanken trat er in den Speisesaal. In bunten Reihen saßen die fröhlichen Gäste die lange Tafel herab; man hatte soeben die hunderterlei Sorten von Geflügel und Braten abgetragen und stellte jetzt das Dessert auf. Gewiß, man konnte nichts Schöneres sehen, als die Präzision, mit welcher die Kellner ihr Dessert auftrugen; die Bewegungen auf die Flanken und ins Centrum gingen wie am Schnürchen, die schweren Zwölfpfünder der Torten und Kuchen, das kleinere Geschütz der französischen Bonbons und Gelees wurde mit Blitzesschnelle aufgefahren; in prachtvoller Schlachtordnung vom Glanz der Krystallusters bestrahlt, standen die Guß-, Johannisbeeren-, Punsch-, Rosinentorten, die Apfelsinen, Ananas, Pomeranzen, die silbernen Platten mit Trauben und Melonen. Aber Hofrath Berner hatte sie auch eingeübt, und den ungeschicktesten Kellnerrekruten schwur er hoch und theuer in acht Tagen so weit bringen zu wollen, daß er, einen bis an den Rand gefüllten Champagnerkelch auf eine spiegelglatte silberne Platte gesetzt, die Treppe heraufspringen könne, ohne einen Tropfen zu verschütten, was in der Geschichte des Servirens einzig in seiner Art ist. Wenn die Festins, die er zu arrangiren hatte, herannahten, hielt er auf folgende Art völlige Uebungen und Manoeuvres: er setzte sich in den Salon, wo gespeist werden sollte, ließ eine Tafel zu dreißig bis vierzig Couverts decken, und wie den Rekruten ein fingirter Feind mit allen möglichen Bewegungen gegeben wird, so zeigte er ihnen auch Präsidenten, Justizräthe, Kollegiendirektoren, Regierungsräthe und Assessoren mit Weib

und Tochter, Kind und Kegel, und mahnte sie, bald diesem ein Stück Braten, jener eine Saucière zu serviren, bald einem dritten und vierten einzuschenken und dem fünften eine andere Sorte vorzusetzen; da sprangen und liefen die Kellner sich beinahe die Beine ab; aber — probatum est — wenn der Tag des Festes herannahte, durfte er auch gewiß sein, zu siegen. Wie jener große Sieger, der nur mit feierlichem Ernst die Worte sprach: „Heute ist der Tag von Friedland!" oder „Sehet die Sonne von Austerlitz!" so bedurfte es von seinem Munde auch nur einiger ermahnenden, tröstlichen Hindeutungen auf frühere Bravouren und gelungene Affairen, und er konnte darauf rechnen, daß keiner der zwanzig Kellergeister über den andern stolperte oder ihm die Aalpastete anstieß, oder daß sie mit Sauce und Salat einander anrannten, purzelten und auf den Boden die ganze Bescherung servirten.

Mit dieser Präzision war also auch heute die Tafel servirt worden; der Nachtisch war aufgetragen, die schweren Sorten, als da sind Laubenheimer, Nierensteiner, Markobrunner, Hochheimer, Volnay, feiner Nuits, Chambertin, beste Sorten von Bordeaux, Roussillon wurden weggenommen und der zungenbelebende Champagner aufgesetzt. Hatte schon der aromatische Rheinwein die Zungen gelöst und das schwärzliche Roth des Burgunders den Liliensammet der jungfräulichen Wangen und die Nasen der Herren geröthet, so war es jetzt, als die Pfröpfe flogen und die Damen nicht wußten, wohin sie ihre Köpfe wenden sollten, um den schrecklichen Explosionen zu entgehen, als die Lilienkelche, bis an den Rand mit milchweißem Gischt gefüllt, kredenzt wurden, wie auf einem Bazar im asiatischen Rußland, wo alle Nationen unter einander plappern und maulen, gurren und schnurren, zwitschern und näseln, plärren und jodeln, brummen und rasaunen, so schwirrte in betäubendem Gemurmel, Gesurre und Brausen in den höchsten Fisteltönen bis herab zum tiefsten, dreimal gestrichenen C der menschlichen Brust das Gespräch um die Tafel.

Das Urtheil der Welt.

Aber der größte Theil der Konversation, wenigstens am untern Ende des Tisches, galt Präsidents Ida. Dort gingen die zahnlosen Mäulchen der Tanten und Mütter wie oberschlächtige Mühlen, und

die Posaunen-Seraph-Gesichter der Töchter nickten ihren Konsens aus den kleinen Kalmuckenäugelein. Wie hatte doch das Mädchen vor Gott gesündigt und gefrevelt dadurch, daß es so wunderhübsch geworden war! Wäre sie zurückgekommen wie eine wilde Hummel, oder wie so manche, die man als Gagak in die Residenz schickt, um sie Bildung und Blumenmachen lernen zu lassen, und die als Gagak wiederkehrt, da hätte es geheißen: „An der ist Hopfen und Malz verloren, mich dauern nur die Eltern.“ Jetzt, wo sie

mit ihrem Tannenwuchs, mit ihrer unnachahmlichen Grazie bescheiden und doch voll so erhabener Würde hereintrat, das strahlende Diadem in den geschmackvoll geordneten Ringellocken und Löckchen, im feuersprühenden Auge Geist und Liebe, verschmolzen mit schuldloser, anspruchsloser Natürlichkeit, die Wangen von Gesundheit geröthet, in den feinen Grübchen den kleinen, kleinen Schelm, den Mund so würzig, so kußlich, die aphroditische Schwanenbrust mit dem fürstlichen Schmuck, mit dem Pariser Hofkleid umschlossen — nein! das Mädchen durfte nicht schön, durfte nicht unschuldig und tugendhaft sein! — „Ha, ha, ha, Frau Oberforstmeisterin!“ lachte die Kammerdirektorin, ohne darauf zu achten, daß sie die acht unschuldigen Ohren ihrer erwachsenen Töchterlein beleidigen könnte — „tugendhaft? Wir kennen die Residenztugend noch aus *unserer Zeit!* Da müßten sich die Steine umgekehrt haben, die

Gardeuhlanen-Rittmeister müßten ihre engschließende Uniform ausgezogen und die Herren Archidiakonen und Superintendenten um ihr ehrbares Kostüm ersucht haben, müßten in schwarzen Mäntelein, weißen Beffchen, kurzen Höschen und seidenen Wädchen, die Bibel unter dem Arm, einhergehen, wenn man bei siebzehnjährigen Mädchen Tugend finden sollte in Sodom!"

„Wahrhaftig, Sie haben Recht," schnatterte es über die Tafel herüber. „Und die gerühmte Schönheit? Ist alles Lug und Trug; das kann man alles dort ums liebe Geld haben; meinen Sie denn, diese Locken dort, diese Zöpfe seien echt? Bewahre! Man hat ja gesehen, was für Haar Mamsell Sausewind in die Residenz nahm; wo sind die gelben Zähne hingekommen? Meinen Sie etwa, ein so herrlicher Mund voll, wie jene hat, schiebe sich im sechzehnten, siebzehnten Jahre noch nach? Lauter Seehund, nichts als Seehund."

„Ja, Frau Gevatterin," unterbrach eine dritte, „und die handbreiten Brüsseler Kanten, der Amethystschmuck, mit welchem man meinen Thorweg pflastern könnte — von der Fürstin Romanow soll er sein! Ha, ha, ha, man hat auch seine Nachrichten; die Fürstin, Gott halte sie in Ehren, ist eine splendide Frau, auch reich, steinreich, gebe alles zu — aber so einem naseweisen Kind, das kaum hinter den Ohren trocken ist, dieses Diadem, diese Ohrenringe, dieses Collier, dieses Kreuz zu schenken — nein, dazu ist die Frau Fürstin Hoheit doch zu vernünftig. Haben Sie aber nie von ihrem Neffen, dem Prinzen Ferdinand, gehört? Soll ein splendider artiger Herr sein, der Prinz, und wenn man nur gegen ihn gefällig ist, ist er es wohl auch wieder, ha, ha, ha —"

Und der ganze Zirkel lachte und stieß an auf den gefälligen splendiden Prinzen.

Nein, wahrhaftig, es war nicht zum Aushalten; ein schönes, engelreines Geschöpf, voll Milde, Sanftmuth und Mitleiden so schonungslos zu verdammen! Emil hatte in einer Fenstervertiefung, wo er sich hingestellt hatte, um die Tafel zu übersehen, alles mit angehört; er hätte mögen der Frau Gevatter den einzigen Zahn, den sie noch hatte, mit welchem sie aber nichts desto weniger den Ruf einer jungen Dame tapfer benagte, ein wenig einschlagen; er rückte, nur um die giftigen Bemerkungen nicht zu hören, um ein Fenster weiter hinauf. Aber hier kam er vom Regen in die Traufe.

Frau von Schulderoff setzte dort ihrem Sohn, dem Dragonerlieutenant, weitläuftig aus einander, daß er, um den gesunkenen Glanz ihres Hauses wieder auf den Strumpf zu bringen, nothwendig eine gute, sehr gute Partie machen müsse, und dazu sei die Ida ganz wie gemacht.

Der junge Schulderoff, der neben dem gesunkenen Glanz seines Hauses bei Juden und Christen einige tausend Thälerchen mehr stehen hatte, als sein Gageabzug auf siebzig Jahre wahrscheinlicherweise aufwiegen konnte, schien mit dem Vorschlag ganz zufrieden; nur das Wie wollte ihm nicht recht einleuchten.

Aber die gnädige Mama wußte Rath. „Erstens: recht oft mit ihr getanzt, namentlich im Cotillon recht oft geholt! Das heißt Attention beweisen; das Mädchen wird dann mit Dir aufgezogen, sie wird aufmerksam auf Dich. Zweitens: morgens zehn Uhr im kurzen Galopp am Haus vorbei! dort verlierst Du, im Staunen über sie, die Reitpeitsche; Du voltigirst ja so gut, hältst also nicht an, sondern herab vom Gaul, Peitsche ergriffen, wieder hinauf, einen Feuerblick dem Fräulein zugeworfen, und davon im gestreckten Galopp! Wenn nur ihr Herzchen aus Angst für Dich einmal schneller pulsirt, dann hast Du sie schon im Sack. Drittens: in einer schönen Nacht mit der ganzen Regimentsmusik vors Haus! einige muthige Stücke, einige zärtliche Arien aufgespielt, und sie kommt hinter die Jalousien, darauf wette ich meinen ganzen Schmuck, der jetzt zufällig bei Levi ist. Einige Kameraden thun Dir schon den Gefallen und gehen mit; sie rufen: ‚Schulderoff! Schulderoff! Wo steckst Du denn? Ach siehe, der arme Junge weint.‘ ‚Ach, laßt mich, tapfere Kameraden,‘ antwortest Du, ‚mir ist so weh und so wohl in ihrer Nähe.‘ So kommt es in allen Ritterbüchern, wo der Adel noch allein liebte und die dummen Bürgerlichen noch kein Geld hatten.“

„Auf Ehre, Mama, Sie haben Recht,“ antwortete der Lieutenant und wichste sich den Schnurrbart; „sehen Sie, dann kann ich auch so angr —“

Emil wurde, er wußte nicht warum, ganz bange ums Herz, als er den Eroberungsplan des Wildfangs hörte; er rückte um einige Fenster weiter hinauf und war dort dem Gegenstand nahe, den die Schmähsucht der Weiber zu zerreißen, der Eroberungsgeist der Schulderoffs zu gewinnen suchte.

Obenan saß der Präsident; die feierliche Geschäftsmiene war zu Hause geblieben; er hatte den freundlichen, gefälligen Gesellschaftsmenschen angezogen und tafelte, zum großen Trost der jüngeren Glieder seines Collegiums, wie ein Junger.

Das behagliche runde Gesicht durchblitzte oft schnell, wie ein Gedanke, ein satirisches Lächeln, wenn er und der Hofrath Ida zum süßen brüsselnden Schaumwein nöthigten.

Es war nicht möglich, etwas Liebreizenderes zu sehen, als das Mädchen, eine ewig junge Hebe, zwischen den alten, fröhlichen Herren. Es war jetzt ganz das wählige, muthwillige Kind wieder wie vor drei Jahren, wenn es dem Papa oder dem alten Hagestolz Berner auf dem Schoße saß; Madeirasekt und Xeres hatten ihr, weil Berner keinen der schweren Weine über die Purpurbarrieren ihrer Lippen gelassen hatte, alles Blut in die Wangen getrieben; es zischte und gischte in ihren Adern so warm und wohlthuend, daß das Auge von Lust und Liebe strahlte und die rosige Tiefe des Schelmengrübchens alle Augenblicke sich zeigte. Der Champagner, den sie auf den Trimadeira setzte, war auch nicht aus seinen Kreidebergen geholt worden, um ein fröhlich-glühendes Engelsköpfchen abzukühlen und einen in ewig wechselnder Wonne, Fluth und Ebbe wogenden Busen zur Ruhe zu bringen. Wußte sie doch selbst nicht, was sie so fröhlich machte! Die Rückkehr ins Vaterhaus allein war es nicht, auch nicht, daß die Blicke der jungen Freilinger Stadtkinder alle auf sie flogen; es war noch etwas Anderes; war es nicht ein bleiches, wunderschönes Gesicht, das sich immer wieder ihrer Phantasie aufdrängte, das sie wehmüthig durch Thränen anlächelte? Warum mußte er aber auch gehen, gerade als es zur Tafel ging, wo sie ihn hätte sehen und sprechen können!

„Ei, Kind," sagte der Präsident und weckte sie aus ihren Träumen, „da sitzest Du schon eine geschlagene Glockenviertelstunde, starrst auf den Teller hin, als läsest Du in der Johannisbeermarmelade so gut als im Kaffeesatz Deine Zukunft, und lächelst dabei, als machten Dir alle ledigen Herren, unsern Hofrath mit eingeschlossen, ihr Compliment!"

Die Gluthröthe stieg ihr ins Gesicht; sie nahm sich zusammen und mußte doch wieder heimlich lächeln über den guten Papa, der doch auch kein Spürchen von ihren Gedanken haben konnte. Aber

als vollends der Hofrath von der andern Seite zuflüsterte: „Der alte Herr hat fehlgeschossen; wir alle könnten uns den Rücken lahm complimentiren und die Knie wund liegen, mein stolzes Trotzköpfchen gönnte keinem einen halben Blick oder ein Viertelchen von dem Engelslächeln, das hier in den Teller ging. Aber da darf nur so ein interessanter Fremder in einem Landau weinen, so ein Signor Bleichwangioso —"

„Ach, wie garstig Berner! an den habe ich gar nicht mehr gedacht!" rief sie, ärgerlich, daß der Kluge ins Schwarze geschossen haben sollte. Jener aber wischte seine Brille ab, schaute auf Idas silbernen Teller und deutete lachend auf den Rand —

„Gar nicht mehr an ihn gedacht? Welcher Graveur hat denn da gekritzelt, Fräulein Lügenhausen? He?"

Nun, da hatte sich das Mädchen wieder vergaloppirt, hatte, ohne daß sie es im geringsten wußte, unter ihrer Gedankenreihe das Dessertmesser in die Hand bekommen, auf dem Teller herumgekritzelt, und da stand mit hübschen, deutlichen Buchstaben: Emil v. Mart —

„Nein, wie einem doch der Zufall bei bösen Leuten Streiche spielen kann!" replicirte sie mit der unverschämtesten Unbefangenheit, kratzte, indem sie sich selbst über ihre furchtbare Kunst, zu verdrehen, wunderte, in aller Geschwindigkeit ein Schnirkelchen hin, wies dem kurzsichtigen Hofrath den Teller und sagte: „Sehen Sie! Da war irgend einmal eine reisende Prinzeß hier, welcher man auf Silber servirte, und um den merkwürdigen Tag ihrer Anwesenheit zu verewigen, schrieb sie die paar Worte hieher: Emilie v. Mart., heißt offenbar: Emilie, am fünften März."

„Gott im Himmel, was hättest Du für einen Rechtskonsulenten und Rabulisten gegeben!" antwortete Berner und setzte vor Schrecken den frischeingeschenkten Kelch, den er schon halbwegs gehabt, wieder nieder. „Habe ich nicht gesehen, wie Du das Ding da kritzeltest, und jetzt thäte es Noth, ich deprecirte den falschen Verdacht?" Doch Engelsköpfchen Ida sah ihm so bittend ins Auge, daß er unwillkürlich wieder gut wurde; in den süßesten Schmeicheltönen bat sie ihm die Unart ab, versprach, sich nie mehr aufs Leugnen zu legen, wenn er gelobe, dem Papa nichts zu sagen, der sie wenigstens *acht* Tage lang mit ihrer Silberschrift necken würde. Er gelobte, *mahnte aber, jetzt sich* zum Cotillon zu rüsten. „Nur noch ein

Viertelstündchen!" bat Ida, weil sie dem widerwärtigen Kreissekretär habe zusagen müssen. Aber das Sträuben half nichts; die Hörner erklangen im Tanzsaal, und die Tafel rüstete sich, aufzubrechen. Da stand der Präsident auf. „Noch einen Kelch, meine Damen!" rief er über die Tafel hin, „noch einen echten Toast aus den guten alten Zeiten: die Gläser hoch — der Liebe und der Freude!" Die Trompeten schmetterten ihren Freudenruf unter den Jubel; aber mitten durch das Geschmetter, durch das donnerschlagähnliche Wirbeln der Pauken, mitten in dem schrankenlosen Halloh der bechampagnerten Gäste war es Ida, als hörte sie hinter sich tief seufzen, und als sie, von einer plötzlichen Ahnung ergriffen, sich schnell umsah, begegnete sie Emils Auge, der wehmüthig, thränenschwer in das Gewühl der Freude schaute. Alles Blut jagte die Ueberraschung dem Mädchen aus den Wangen, es hatte keinen Athem mehr, und doch konnte es um keinen Preis ihr Auge wieder von ihm abwenden. Doch ehe sie noch ihrer Verlegenheit Meister werden konnte, gerade als sie der schöne junge Mann anreden zu wollen schien, riß ihn das Gedränge der Aufstehenden aus ihrer Nähe; der Kreissekretär kam mit seinem widrigen, sauersüßen Gesicht, schätzte sich glücklich, den Cotillon errungen zu haben, und führte seine Tänzerin im Triumph durch die dicken Reihen seiner Neider. Sie aber folgte ihm, noch immer über diese Erscheinung, über die Gewalt dieser dunkeln Flammensterne sinnend. Wahrhaftig! sagte sie zu sich, „der Hofrath hat doch Recht, es muß Menschen geben, die Häkchen im Auge haben, von welchen man sich gar nicht losreißen kann, und dieser muß einen von den großen Angelhaken haben."

Der Cotillon.

In rauschenden Tönen klangen die Hörner und Trompeten durch den Saal; in verschlungenen Gruppen, bald suchend, bald fliehend, hüpften die Paare den fröhlichen Reigen, und Idas liebliche Gestalt tauchte auf und nieder in der Menge der Tanzenden wie eine Nixe, die neckend bald dem Auge sich zeigt, bald in den Fluthen verschwindet. Oft, wenn der Augenblick es gestattete, wagte sie einen Viertelsseitenblick über den Saal hinüber nach ihm, zu welchem ein unerklärbares Etwas sie noch immer hinzog, und wenn die Flöten leiser flüsterten, wenn die weichen, gehaltenen Töne der

Hörner süßes Sehnen erweckten, da glaubte sie zu fühlen, daß diese Töne auch in seiner Brust widerklingen müssen. In glänzender Kette schwebten jetzt die Mädchen in der Runde, bis die Reihe sich löste und sie den Saal durchschwärmten, um selbst sich Tänzer zu suchen. Emil stand wieder an seine Säule gelehnt. Kaum den Boden berührend, schwebte eine zarte Gestalt, auf dem Amorettengesichtchen ein holdes, verschämtes Lächeln, auf ihn zu — es war Ida. Lächelnd neigte sie sich, zum Tanze ihn einzuladen; er schien freudig überrascht, eine flüchtige Röthe ging über sein bleiches Gesicht, als er das holde Engelskind umschlang und mit ihr durch den Saal flog.

Aber ängstlich war es Ida in seinen Armen; kalt war die Hand, die in der ihrigen ruhte, schaurige Kälte fühlte sie aus des Fremden Arm, der ihre Hüfte umschlang, in sie eindringen, scheu suchte ihr Auge den Boden; denn sie fürchtete, seinem Flammenblicke zu begegnen. Jetzt erst fiel ihr auch ein, daß es sich doch nicht so recht schicke, den ganz fremden Menschen, der ihr von niemand noch vorgestellt war, zuerst zum Tanze aufgefordert zu haben.

Aber ein freudiges Geflüster des Beifalls begleitete sie durch die Reihen; bedeutender schien des Fremden edles Gesicht, von der Bewegung des Tanzes leicht geröthet, bedeutender erschien seine edle Gestalt, sein hoher königlicher Anstand, und dem schönen Mann gegenüber erschien auch Ida in noch vollerem Glanz der Schönheit. Mit dankendem Blick schied er, als er sie an den Platz zurückführte; wie viel stiller Gram, wie viel Wehmuth lag in diesem langen Blick! Ja, wenn sie sich den Ausdruck seines Auges noch einmal zurückrief, wie viel Dank lag darin, wie viel Lie —

Sie drückte geschwind die Augen zu, um nur den Gedanken zu entgehen, die sie unablässig verfolgten; sie tanzte rascher und eifriger, nur um sich durch den raschen Wirbel zu zerstreuen; aber da wisperte von der einen Seite der Xeres, von der andern kicherte der Champagner ihr ins Ohr: er liebt Dich, Du bist es ja, nach welcher er immer sieht, wegen Dir ist er noch einmal auf den Ball gekommen. — Der Cotillon hatte jetzt seine glänzendste Höhe erreicht; eine Tour, die in Freilingen noch nie getanzt worden, sollte eingeschoben werden. Die Dame, welche die Reihe traf, setzte sich, von ihrem Tänzer geführt, auf einen in die Mitte des Kreises gestellten

Sessel; mit einem seidenen Tuch wurden ihr die Augen verbunden und dann Tänzer jeglicher Gattung zur blinden Wahl vorgeführt. Die Ausgeschlagenen stellten sich als Gefangene und besiegt hinter den Stuhl, der Erwählte flog mit der von der Binde erlösten Tänzerin durch den Saal. Die Tour an sich war gerade nicht so kühn erfunden, um durch sich selbst sehr bedeutungsvoll zu werden; sie ward es aber dadurch, daß der Vortänzer, ein gerade von Reisen zurückgekommener Herr aus Freilingen, behauptete, in Wien werde diese Tour für sehr verhängnißvoll gehalten; denn es gelte dort bei dieser blinden Wahl das Sprichwort: „Der Zug des Herzens sei des Schicksals Stimme," und mehr denn hundertmal habe er den Spruch bei dieser Tour eintreffen sehen. Die Freilinger Schönen machten zwar Spaß daraus und behaupteten, die Wiener Damen werden unter dem Tuch hervorgesehen haben; doch mochten sie abergläubisch genug sein und wünschen, des Schicksals Stimme möchte dem Zug ihres Herzens nachgeben und ihnen den schönen Major oder den Jagdjunker mit dem Stutzbärtchen oder einen dergleichen vor die blinden Augen führen.

Auch an Ida kam jetzt die Reihe, sich niederzusetzen; der sauersüße Kreissekretär führte sie zum Stuhl, fragte mit schalkhaft sein sollendem Lächeln, das aber sein Gesicht zur scheußlichen Fratze verzog, ob er den Herrn Hofrath Berner bringen solle, band ihr das Tuch vor die Augen, und in wenigen Augenblicken standen schon drei arme Unglückliche, von der spröden, blinden Mamsell Amor-Justitia verschmäht, hinter dem Stuhl. Es war ihr wohl auch der Gedanke an Martiniz durch das Köpfchen gezogen; aber sie hatte sich selbst recht tüchtig ausgescholten und vorgenommen, ihr Herzchen möge sie ziehen, wie es wolle, das Schicksal möge noch so gebietend rufen, sie lasse drei ablaufen und den vierten wolle sie endlich nehmen.

„Numero vier, gnädiges Fräulein!" meckerte der Kreissekretär. Sie ließ die Binde lösen, sie schlug die Augen auf und sank in Emils Arme, der sie im schmetternden Wirbel der Trompeten, im Jubelruf der Hörner im Saal umherschwenkte; die Sinne wollten ihr vergehen, sie hatte keinen deutlichen Gedanken, als das immer wiederkehrende: „Der Zug des Herzens ist des Schicksals Stimme." Ach! so hätte sie durch das Leben tanzen mögen; ihr war so wohl,

so leicht; wie auf den Flügeln der Frühlingslüfte schwebte sie in seinem Arme hin, sie zitterte am ganzen Körper; ihr Busen flog in fieberhaften Pulsen, sie mußte ihn ansehen, es mochte kosten, was es wollte. Sie hob das schmachtende Gesichtchen. Ein süßer Blick der beiden Liebessterne traf den Mann, der ihr in wenigen Stunden so werth geworden war; das edle Gesicht lag offen vor ihr, wenige Zoll breit Auge von Auge, Mund von Mund; ach, wie unendlich hübsch kam er ihr vor, wie fein alle seine Züge, wie schmelzend sein Auge, sein Lächeln; sie hätte mögen die paar Zöllchen breite Kluft durchfliegen, ihn zu lieben, zu kü —

Klatsch, klatsch, mahnten die ungeduldigen Herren, indem sie die glacirten Handschuhe zusammenschlugen, daß die zarten Nähte sprangen; will denn dies Paar ewig tanzen? Ach, Ihr Kurzsichtigen, wenn Ihr wüßtet, wie viel namenlose Seligkeit in einer solchen kurzen Minute liegt, wie die Pforten des Lebens sich öffnen, wie die Seele hinter die durchsichtige Haut des Auges heraufsteigt, um hinüberzufliegen zu der Schwesterseele — wahrlich, Ihr würdet diesen Moment des süßesten Verständnisses nicht durch Euer Klatschen verscheuchen.

Der Ball war zu Ende; der Hofrath nahte, Ida den Shawl anzulegen und das wärmende Mäntelchen umzuwerfen; er nahm dann ihren Arm, um sie zur Abkühlung noch ein wenig durch den Saal zu führen. „Sie haben mit ihm getanzt, Töchterchen?" — „Ja," antwortete sie, „und wie der tanzt, können Sie sich gar nicht denken; so angenehm, so leicht, so schwebend!" — „Idchen, Idchen!" warnte der Hofrath lächelnd. „Was werden unsere jungen Herren dazu sagen, wenn Sie sie über einem Landfremden so ganz und gar vergessen?" — „Nun, die können sich wenigstens über das Vergessen nicht beklagen; denn ich habe nie an sie gedacht! Aber sagen Sie selbst, Hofrath, ist er nicht ganz, was man interessant nennt?" — „Ihnen wenigstens scheint er es zu sein," antwortete der neckische Alte. — „Nein, spaßen Sie jetzt nicht! Ist nicht etwas wunderbar Anziehendes an dem Menschen, etwas, das man nicht recht erklären kann?" Der Hofrath schwieg nachdenklich. „Wahrhaftig, Sie können Recht haben, Mädchen," sagte er; „habe ich doch den ganzen Abend darüber nachgesonnen, warum ich diesen *Menschen* gar nicht aus dem Sinne bringen kann."

„Aber noch etwas," fiel Ida ein; „wissen Sie nicht, wo er so plötzlich mit dem alten Diener hinging?" — „Das ist es eben!" sagte jener. „Eine ganz eigene Geschichte mit dem Grafen da; kommt auf den Ball, tanzt nicht, geht fort, bleibt über eine Stunde aus, kommt wieder — und wo blieb er? Wo meinen Sie wohl? Er war im Münster!"

„Jetzt eben, in dieser Nacht?" fragte Ida erschrocken und an allen Gliedern zitternd.

„Heute Nacht, auf Ehre! Ich weiß es gewiß; aber reinen Mund gehalten, Gold-Idchen! Morgen komme ich dem Ding auf die Spur."

Der Wagen war vorgefahren; der Präsident kam in einer Weinlaune. „Hofräthchen," rief er, „wenn Du nicht anderthalbmal ihr Vater sein könntest, wollte ich Dir Ida kuppeln!"

„Hätte ich das doch vor dem Ball gewußt!" jammerte der Hofrath; „aber da gab es allerlei interessante Leute u. s. w." Erröthend sprang Ida in den Wagen, auf den losen Hofrath scheltend, und umsonst gab sich Papa auf dem Heimweg Mühe, zu erfahren, was jener gemeint habe. Trotzköpfchen hätte mögen laut lachen über die Bitten des alten Herrn; es biß die scharfen Perlenzähne in die Purpurlippen, daß auch kein Wörtchen heraus konnte.

Nicht mehr so fröhlich als in früheren Tagen und dennoch glücklicher, legte Ida das Lockenköpfchen auf die weichen Kissen. Es war ihr so bange, so warm; mit einem Ruck war der seidene Plumeau am Fußende des Bettes, und auch die dünne Seidenhülle, die jetzt noch übrig war, mußte immer weiter hinabgeschoben werden, daß die wogende, entfesselte Schwanenbrust Luft bekam.

Aber wie, ein Geräusch von der Thüre her? Die Thüre geht auf, im matten Schimmer des Nachtlichtes erkennt sie Martiniz' blendendes Gesicht; sein dunkles, wehmüthiges Auge fesselt sie so, daß sie kein Glied zu rühren vermag, sie kann die Decke nicht weiter heraufziehen, sie kann den Marmorbusen nicht vor seinem Feuerblick verhüllen; sie will zürnen über den sonderbaren Besuch, aber die Stimme versagt ihr. Aufgelöst in jungfräuliche Scham und Sehnsucht, drückt sie die Augen zu; er naht, weiche Flötentöne erwachen und wogen um ihr Ohr, er kniet nieder an ihrem bräutlichen Lager, „der Zug des Herzens ist des Schicksals Stimme",

flüstert er in ihr Ohr; er beugt das gramvolle, wehmüthige Gesicht über sie hin, heiße Thränen stürzen aus seinem glühenden Auge herab auf ihre Wangen, er wölbt den würzigen Mund — er will sie kü—

Sie erwachte, sie fühlte, daß ihre eigenen heftig strömenden Thränen sie aus dem schönen Traume erweckt hatten.

Die Beichte.

Am andern Morgen sehr früh stand der Hofrath schon vor des Präsidenten Haus und zog die Glocke. Er mußte ja sein holdes Idchen fragen, wie es zum ersten Mal wieder in Freilingen geschlafen habe. Nebenbei hatte er so viel zu fragen, so viel mitzutheilen, daß er nicht wußte, wo ihm der Kopf stand. Nur so viel war ihm klar, als er den hellpolirten Handgriff der Glocke in der Hand hielt, daß er um keinen Preis von dem interessanten Herrn von gestern zuerst sprechen werde; sie soll mir daran, sagte er, sie soll mir beichten. Er that sich auf seinen Witz nicht wenig zu gut und lächelte noch still vor sich hin, als er die breite Treppe hinanstieg.

Der Präsident sei schon in die Session gefahren, gaben ihm die Bedienten auf seine Anfrage zur Antwort, aber gnädiges Fräulein nehme ihn vielleicht an, obwohl ihre Toilette noch nicht fertig sei.

Man meldete ihn; er wurde sogleich vorgelassen. In ihrem kleinen, aufs geschmackvollste dekorirten Boudoir saß Ida auf einer Estrade am Fenster, das Lockenköpfchen in die Hand gestützt. War es doch, als sei das Mädchen in dieser Nacht noch tausendmal schöner geworden! Der Hofrath bekam ordentlich Ehrfurcht vor ihrer Schönheit; es lag so viel Schmachtendes in ihrem Auge, so viel ernste Sanftmuth auf dem lieben Gesichtchen, das ihn begrüßte, daß er gar nicht wußte, woher dies Alles das Wunderkind gestohlen hatte.

Er sagte ihr auch, wie schön er sie finde; sie aber lachte ihm geradezu ins Gesicht; sie finde, daß sie weit bleicher aussehe als sonst, der Ball könne eines Theils daran schuld sein, sagte sie; dazu komme, daß sie heute Nacht so dumm geträumt habe und alle Augenblicke aufgewacht sei. Sie wollte bei dieser Behauptung recht ernst aussehen; aber das kleine Schelmchen flog ihr doch beinahe unmerklich um den Mund, als wüßte es, was dem hübschen Engelskind geträumt habe.

Der Hofrath sprach vom gestrigen Ball, von Herren und Damen,

von allen möglichen Schönen; aber er hätte sich lieber die Zunge abgebissen, ehe er von Martiniz zuerst angefangen hätte, obgleich er wohl sah, daß Ida darauf warte.

Er sah sich daher, als alle Tänze und Touren bekrittelt waren und das Gespräch zu stocken drohte, im Zimmer umher. „Nein," sagte er, „wie wunderschön Ihnen Papa das Boudoir da dekoriren ließ, die bronzirte Lampe am gewölbten Plafond, die freundliche Tapete! Wie werden sich Ihre Besucher erfreuen, wenn man sich nicht mehr um den Rang auf dem Sopha streiten darf; denn jener von hellbraunem Kasimir, der sich an drei Wänden hinzieht, den eleganten Theetisch von Zedernholz in der Mitte, kann ja eine ganze Legion von Dämchen in sich aufnehmen. Der französische Kamin mit dem deckenhohen Spiegel scheint aber nicht sehr warm geben zu wollen; doch Hoffart muß schon auch ein wenig Schmerz leiden. Die geschmackvolle Etagere dort haben Sie gewiß selbst erst aus der Residenz geschickt; denn hier wüßte ich niemand, der solche Arbeit lieferte."

Das ging ja dem alten Herrn aus dem Mund wie Wasser; schade nur, daß er den tauben Wänden predigte; denn Ida schaute stillverklärt durch die Scheiben und hatte weder Augen noch Ohren für ihren alten Freund. Dieser sah sich um, sah das Hinstarren des Mädchens, folgte ihrem Auge und — drüben in der ersten Etage des ehrsamen Gasthofes „Zum goldenen Mond" hatten sich die roth und weißen Gardinen aufgethan, und im geöffneten Fenster stand — nein, er machte es gerade zu, als der Hofrath hinsah, und ließ die Gardine wieder herab; das selige Kind drehte jetzt das Köpfchen, und ihr Blick begegnete dem lauernden Auge des Hofraths. Die Flammenröthe schlug ihr ins Gesicht, als sie sich so verrathen sah; aber dennoch sagte Trotzköpfchen kein Wort, sondern arbeitete eifrig an einer Centifolie. Nun, dachte der Alte, wenn Du es durchaus nicht anders haben willst, — auf den Zahn muß ich Dir einmal fühlen, also sei's!

„Sie haben brave Nachbarschaft, Ida," sagte er, „da können Sie Ihre astronomischen Beobachtungen nach den Gluthsternen des Herrn von Martiniz recht commode anstellen; ich habe zu Haus einen guten Dolland, er steht zu Diensten, wenn Sie etwa —"

„Wie Sie nur so bös sein können, Berner!" klagte das ver-

schämte Mädchen. „Wahrhaftig, ich habe bis auf diesen Augenblick gar nicht gewußt, daß er nur im Mond logirt; und daß ich gestern diesen Mann schon wegen seines Aeußeren gehaltvoller gefunden habe, als unsere jungen Herren hier, um die ich nun einmal kein Flöckchen Seide gebe, — ist das denn ein so schweres Verbrechen, daß man es noch am andern Tage büßen muß? Ist es denn so arg, wenn man Mitleiden hat mit einem Menschen, der so unglücklich scheint?"

„Nun, da bringen Sie mich just auf den rechten Punkt," sagte der Hofrath; „daß der junge Herr im Mond drüben gestern Nacht in der Münsterkirche war, habe ich Ihnen gesagt; aber was er dort that, das wissen Sie nicht, — und was bekomme ich, wenn ich es sage?"

„Nun, was wird er viel dort gethan haben?" antwortete Ida, vergeblich bemüht, ihre Neugierde zu bekämpfen. „Er hat sich wahrscheinlich die Kirche zeigen lassen, wie die Fremden auf der Durchreise immer thun."

„Durchreise? Als ob ich nicht wüßte, daß Herr von Martiniz die drei Zimmer Ihnen gegenüber auf vier Wochen gemiethet hat —"

„Auf vier Wochen?" rief Ida freudig aus, erschrak aber im nämlichen Augenblick über die laute Aeußerung ihrer Freude. „Vier Wochen?" setzte sie gefaßter hinzu. „Wie freut mich das für die gute Mondwirthin! Sie muß immer Schelte hören von ihrem Mann, daß ihre Table d'hôte nicht so gut sei wie im Hôtel de Saxe, und kein Mensch bleibe recht lange; da hat sie nun doch einen Beweis für sich."

„Die arme Mondwirthin," spottete der Hofrath, „die gute Seele! Muß sie jetzt auch noch zur Enschuldigung dienen, wenn man seine Freude nicht recht verbergen kann! Und, um aufs Vorige zurückzukommen, Sie glauben also, der Mann im Monde da drüben habe sich als durchreisender Fremder unsern Münster zeigen lassen und dazu die glückliche Stunde Nachts von zwölf bis ein Uhr gewählt, habe den Küster mit seiner Laterne alles beleuchten lassen, nur um die Finsterniß desto deutlicher zu sehen?"

Der kleine Schalk lachte verstohlen auf seine Arbeit hin und ließ den Hofrath immer fortfahren —

„Heute in aller Früh war ich beim Küster, dem ich vor Zeiten

einmal einen Prozeß geführt und ein Kind aus der Taufe gehoben hatte; gewiß, ohne diese Empfehlung wäre ich bei dem Alten nicht durchgedrungen. ‚Gevatter!‘ sagte ich zu ihm, ‚Er kann mir wohl sagen, was der Fremde, der Ihn gestern Nacht noch besuchte, im Münster gethan hat.‘ Der Mann wollte im Anfang von gar nichts wissen; ich rief aber meinen alten Balthasar, — Sie kennen ihn ja, wie geschickt er ist, alles aufzuspüren, — diesen rief ich her und konfrontirte beide; der Balthasar hatte den Bedienten des Fremden in des Küsters Haus gehen und beide bald darauf mit dem Fremden im Münster verschwinden sehen. Er gab dies zu, bat mich aber, nicht weiter in ihn zu dringen, weil es ein furchtbares Geheimniß sei, das er nicht verrathen dürfe. So neugierig ich war, stellte ich mich doch ganz ruhig, bedauerte, daß er nichts sagen dürfe, weil es ihm sonst eine Bouteille Alten (seine schwache Seite) eingetragen hätte; da gab er weich und erzählte —“

„Nun, fahren Sie doch fort!“ sagte Ida ungeduldig. „Sie wissen von früher her, daß ich für mein Leben gerne Geschichten höre, namentlich geheimnißvolle, die bei Nacht in einer Kirche spielen.“

„So, so? Man hört gerne Geschichten von interessanten, geheimnißvollen Leuten? Nun ja, hören Sie weiter! Der Küster, der für seine Mühe einen harten Thaler bekam, führte gestern Nacht einen Herrn, der bleich wie der Tod, aber so vornehm wie ein Prinz ausgesehen haben soll, in den Münster. Dort habe sich der Fremde auf die Altarstufen gesetzt und in voller Herzensangst gebetet. Dann sei ein Sturm gekommen, wie er fast noch nie einen gehört; er habe an den Fenstern gerüttelt und geschüttelt und die Scheiben in der Kirche hereingeschlagen; der Herr aber habe wunderliche Reden geführt, als reite der Teufel draußen um die Kirche und wolle ihn holen.

Der Küster glaubt auch daran wie ans Evangelium, und weint wie ein Kind um den bleichen jungen Mann, der schon so früh in die Hölle fahren solle. Dabei verspricht er aber ganz getrost, wenn der Herr alle Nacht bei ihm einkehre und sich in den Schutz seines Münsters begebe, solle ihm vom Bösen kein Haar gekrümmt werden. Sehen Sie, das ist die Geschichte; da werde jetzt einer klug daraus! Was halten Sie davon?“

In ängstlicher Spannung hatte Ida zugehört; in hellem Wasser schwammen ihr die großen blauen Augen, die volle schöne Schwanenbrust hob sich unter der durchsichtigen Chemisette, als wolle sie einen Berg von sich abwälzen, die Stimme versagte ihr; sie konnte nicht gleich antworten.

„O Gott!“ rief sie, „was ich geahnt, scheint wahr zu sein: der arme Mensch ist gewiß wahnsinnig; denn an die thörichte Konjektur des Küsters werden Sie doch nicht glauben?“

„Nein, gewiß glaube ich an solche Thorheiten nicht; aber auch was Sie sagen, scheint mir unwahrscheinlich; sein Auge ist nicht das eines Irren, sein Betragen ist geordnet, artig, wenn auch verschlossen.“

„Aber haben Sie nicht bemerkt,“ unterbrach ihn Ida, „nicht bemerkt, wie unruhig er wurde, wie sein Auge rollte, als es elf Uhr schlug? Gewiß hat es eine ganz eigne Bewandtniß mit dieser Stunde, und irgend eine Gewissenslast treibt ihn wohl um diese Zeit, Schutz in dem Heiligthum zu suchen, daß jedem, der mühselig und beladen kömmt, offen steht.“

„Ihr Frauen habt in solchen Sachen oft einen ganz eigenen Takt,“ antwortete der Hofrath, „und sehet oft weiter als wir; doch will ich auch hier bald auf der Spur sein, denn mich peinigt alles, was ich nur halb weiß, und mein Idchen weiß mir vielleicht auch Dank, wenn ich mit dem Herrn Nachbar Bleichwangioso aufs Reine komme; das greifen wir so an: der Mondwirth ist mein spezieller Freund, weil ich gewöhnlich Abends mein Schöppchen bei ihm trinke und mir seit zehn Jahren das Essen von ihm holen lasse. Ich speise nun die nächsten paar Tage an seiner Tafel, und er muß mein Couvert neben das seines bleichen Gastes setzen lassen; bekannt will ich bald mit ihm sein, und habe ich ihn nur einmal auf einem freundschaftlichen Fuß, so will ich den alten Diener aufs Korn fassen. Natürlich holt man weit aus und fällt nicht mit der Thüre ins Haus; aber ich habe schon mehr solche Käuze ausgeholt, es ist nicht der erste.“

Das Dejeuné.

„Das ist herrlich,“ sagte Ida und streichelte ihm die Wangen, wie ehemals, wenn er ihr etwas geschenkt oder versprochen hatte. „Das machen Sie vortrefflich; zum Dank bekommen Sie aber auch *etwas Extragutes* und jetzt gleich!“ Sie stand auf und ging

hinaus; dem Hofrath pupperte das Herz vor Freude, als er das wunderherrliche Mädchen dahingehen sah; die zarten Füßchen schienen kaum den türkischen Fußteppich zu berühren, der einfache blendendweiße Batistüberrock verrieth in seinem leichten Faltenwurf das Ebenmaß dieses herrlichen Gliederbaues, diese frische jugendliche Kräftigkeit! Er versank in Gedanken über das holde Geschöpf, das allen Lockungen der Residenz Trotz geboten, sich das jungfräuliche Herz frei bewahrt von Liebe, und jetzt, als sie in ihre kleine Vaterstadt zurückkommt, am ersten Abend einen Mann findet, den sie — nein! sie konnte es nicht leugnen, es war ja offenbar, daß sie ihm mit der hohen Gluth der ersten jungfräulichen Liebe zugethan sei. Aber wie? Durfte er, der gereifte Mann, diese Neigung, die doch wahrscheinlicherweise kein vernünftiges Ende nehmen konnte, durfte er sie unterstützen? Konnte nicht der landfremde, wie es schien, sogar gemüthskranke Mensch alle Augenblicke wieder in seinem Landau sitzen und weiterfahren? Doch der Karren war jetzt schon verfahren.

Ida trat ein, das Gesichtchen war hochgeröthet, sie trug einen silbernen Teller mit zwei Bechern, ein Kammermädchen folgte mit allerlei Backwerk. „Chokolade mit Kapwein abgerührt," sagte Ida lächelnd, indem sie ihm einen Becher präsentirte; „ich kenne den Geschmack meines Hofräthchens gar wohl, darum habe ich dieses Frühstück gewählt, und — denken Sie, wie geschickt ich bei Madame La Truiaire geworden bin, — ich habe ihn ganz allein selbst gemacht, Gesicht und Arme glühen mir noch davon; versuchen Sie doch, er ist ganz delikat ausgefallen."

Sie lüftete, ohne sich vor dem alten Freund zu geniren, das leichte Ueberröckchen; eine himmlische Aussicht öffnete sich, der weiße Alabasterbusen schwamm auf und nieder, daß der Hofrath die alten Augen in seine Chokolade heftete, als solle er sie mit den Augen trinken. „Hieher sollte einer unserer jungen Herren kommen," dachte er, „Kapweinchokolade in den Adern, ein solches Himmelskind, mit dem offenen leichten Ueberröckchen vor sich — ob er nicht rein von Sinnen käme!" Beinahe eben so großen Respekt als vor ihren entfesselten Reizen bekam er aber vor der Kochkunst des Mädchens. Die Chokolade war so fein, so würzig, das rechte Maß des Weines so gut beobachtet, daß er bei jedem Schlückchen zögerte, zu schlucken.

Idchen aber schien ihre Chokolade ganz vergessen zu haben; denn ein neues Schauspiel bot sich ihren Augen dar. Der wohlbekannte Diener des Fremden führte ein Paar prachtvolle Pferde vor das Portal des goldenen Mondes. Sie selbst war so viel Reiterin, daß sie wohl beurtheilen konnte, daß besonders das eine Pferd, ein majestätischer Stumpfschwanz, Tigerschimmel, von unschätzbarem Werth sei. Auch Berner, der in allen Sätteln gerecht war, stimmte bei und pries die einzelnen Schönheiten des Schimmels, besonders auch das elegante, geschmackvolle Reitzeug.

Ida wagte voll Erwartung kaum Athem zu holen; der Mondwirth, ein stattlicher Vierziger, trat gravitätisch aus dem Thorweg und becomplimentirte sich mit dem alten Diener um die Ehre, die Zügel des Tigerschimmels zu halten. Als aber dieser sich dieses Geschäft nicht nehmen ließ, hielt er den Steigbügel. Emil von Martiniz, in einem eleganten Morgenüberrock, trat jetzt aus der Halle, gefolgt von dem Oberkellner; er streichelte den schlanken Hals seines Schimmels und warf über ihn weg oft seine Blicke zu dem Fenster gegenüber, wo Ida neben dem Hofrath saß.

Indem tönte der Hufschlag eines in kurzem Galopp ansprengenden Pferdes die Straße herauf; es kam näher, es war der junge Dragoner-Freier, Lieutenant von Schulderoff. Er hatte die gute Uniform an und von einem seiner Kameraden eine prachtvolle Tigerdecke entlehnt und langte jetzt in vollem Wichs vor des Präsidenten Haus an.

Nach Vorschrift der gnädigen Mama ließ er jetzt mit einem

Blick auf die Holdselige seine Reitpeitsche fallen; im Nu war der geübte Voltigeur herab von seinem Rappen; aber gerade, als er wieder aufspringen wollte, scheute sein Roß an denen, die vor dem goldenen Mond standen, machte einen Seitensprung und dann im Carriere davon, gerade auf einen Kirchplatz zu, wo viele Kinder, die gerade aus der Schule kamen, ihre unschuldigen Spiele trieben. Der Mondwirth, der bis jetzt noch immer den Bügel gehalten, flog rechts, der alte Diener links, und ventre à terre flog Martiniz mit Windeseile dem Rappen nach, überholte ihn noch drei Schritte vor einem Haufen Kinder, die keinen Ausweg mehr hatten und kläglich schrien, riß sein eigenes Roß herum, packte mit Riesenkraft den Ausreißer und brachte ihn zum Stehen. Alles dies war das Werk eines Augenblicks. Der liebende Dragoner hinkte auf seinen Freiersfüßen dem Rappen nach, murmelte einige Flüche, die wie ein Dank lauten sollten, saß auf und jagte davon. Martiniz aber ritt, ohne auf den tausendstimmigen Beifall, der ihm von der Menge, die sich versammelt hatte, zugejubelt wurde, zu achten, zurück, grüßte ehrerbietig an des Präsidenten Haus hinauf und zog, gefolgt von dem alten Diener, auf seinem Morgenritt weiter.

Ida hatte in dem schrecklichen Moment das Fenster aufgerissen; sie hatte die Gefahr der armen Kleinen, hatte mit steigender Angst den gefährlichen Moment gesehen, wo Martiniz in gestrecktem Carriere sein Pferd herumriß, auf die Gefahr hin, zu überstürzen; sie hätte mögen mit jener Menge laut aufjauchzen und konnte sich nicht enthalten, als er vor ihrem Fenster vorbeikam, seinen Gruß so freundlich als möglich zu erwidern. Dieser Moment war entscheidend; in der Angst, die sie fühlte, ward sie sich bewußt, wie theuer ihr der Mann war, der dort hinflog. Das gepreßte Herz, die stürmisch wogende Brust rang nach einem Ausweg. Der Hofrath wollte seinen alten Sarkasmus wieder spielen lassen; aber er drängte ihn zurück, als ihn das Mädchen so bittend ansah, als sie seine Hand drückte und die hellen, vollen Thränen aus den sanften Augen herabfielen. „Ich bin ein rechtes Kind, nicht wahr, Hofrath? Aber über solche Scenen kann ich nicht anders, muß ich unwillkürlich weinen. Lachen Sie nur nicht über mich! Es würde mir gerade jetzt recht wehe thun.“

„Gott bewahre mich, daß ich lache,“ entgegnete der Hofrath;

„wenn eines im höchsten Fieberparoxysmus ist, wie Sie, Goldkind, so lacht man gewöhnlich nicht.“ Er dankte ihr für ihre Chokolade, nahm Stock und Hut und ließ das Mädchen mit ihrem siebzehnjährigen, von dem Keim der ersten Liebe stürmisch bewegten Herzchen allein.

Der Brief.

Als Hofrath Berner nach Tisch wieder in des Präsidenten Haus kam, um ihn, da er ihn heute früh verfehlt hatte, zu besuchen, traf er Ida wieder so vergnügt und fröhlich wie immer. Das ewige Aprilwetter! dachte er, auch bei ihr bleibt es nicht aus; wenn wir Morgens weinen, so darf man gewiß sein, daß uns auch der Abend noch traurig oder doch ernst findet; aber das weint und lacht, klagt und tollt durcheinander wie Heu und Stroh. Er setzte sich zum Präsidenten, der gewöhnlich vor dem Kaffee noch ein halbes Stündchen tischelte; gegenüber hatte er das liebe Aprillenkind und nöthigte sie durch sein beredtes Mienenspiel, wodurch er sie an heute früh erinnerte, alle Augenblicke zum Lachen oder Rothwerden.

„Apropos! Sie kommen gerade recht, Berner,“ sagte der Präsident, „hätte ich doch beinahe das Beste vergessen. Sie können mir durch Ihre Umgänglichkeit und Gewandtheit, durch die viele freie Zeit, die Sie haben, einen sehr großen Gefallen thun. Ich bekam da heute vom Minister-Staatssekretär ein Brieflein, worin mir unter den größten Elogen der ganz sonderbare Auftrag wird, neben meinem Amt als Präsident auch noch den gehorsamen Diener anderer Leute zu spielen. Da haben Sie,“ fuhr er fort, indem er einen Brief mit dem großen Dienstsiegel hervorzog, „lesen Sie einmal vor! Aber da, die Elogenstelle beibt weg; ich kann das Ding für meinen Tod nicht leiden, wenn man einen so ins Gesicht hinein lobt.“

Berner nahm den Brief, der, weil in solchen Fällen der Staatssekretär von Pranken selbst schrieb, ein wenig schwer zu lesen war, und begann:

„— Nächstdem wurde mir höheren Orts der Wink gegeben, daß, da ein sicherer Graf von Martiniz den Kreis Ew. Excellenz bereisen werde, ihm aller mögliche Vorschub und Hilfe zu Theil *werden soll.* Besagter Herr von Martiniz wurde unserem Hofe

durch den —schen Ministre plénipotentiaire aufs angelegentlichste empfohlen. Er hat im Sinn, bei uns, aller Wahrscheinlichkeit nach in Ihrem Kreise, sich bedeutende Güter zu kaufen, ist ein Mensch, der seine drei Millionen Thaler hat und vielleicht noch mehr bekommt, und muß daher womöglich im Lande gehalten werden. Ew. Excellenz können, wenn solches gelingen sollte, auf großen Dank höhern Orts rechnen, da, wie ich Ihnen als altem Freunde wohl anvertrauen darf, im Fall er sich im Lande ansiedelte und sein Vermögen hereinzöge, die Hand der Gräfin Aarstein Excellenz demselben nicht vorenthalten werden wird."

Im Anfang dieses Briefes war Ida bei dem Namen Martiniz hoch erröthet; denn sie begegnete dem Auge des Hofraths, der über den Brief weg zu ihr hinüber sah; als die Stelle von den drei Millionen kam, wurde die Freude schwächer; ein dreifacher Millionär war nicht für Idas bescheidene Wünsche; als aber die Hand der Gräfin Aarstein nach ihrem sanften, liebewarmen Herzen griff, da wich alles Blut von den Wangen des zitternden Mädchens, sie senkte das Lockenköpfchen tief, und eine Thräne, die niemand sah als Gott und ihr alter Freund, stahl sich aus den tiefsten Tiefen des gebrochenen Herzens in das verdunkelte Auge und fiel auf den Teller herab.

Sie kannte diese Gräfin Aarstein aus der Residenz her. Sie war die natürliche Tochter des Fürsten .....; von ihm mit ungetheilter Vorliebe erzogen, mit einem ungeheuern Vermögen ausgestattet, lebte sie in der Residenz wie eine Fürstin. Sie war einmal einige Jahre verheirathet gewesen; aber ihre allzu vielseitige Menschenliebe hatte den Grafen Aarstein genöthigt, seine Person von ihr scheiden und ihr nur seinen Namen zurückzulassen. Seitdem lebte sie in der Residenz; sie galt dort in der großen Welt als Dame, die ihr Leben zu genießen wisse; wenn man aber nur eine Stufe niederer hinhorchte, so hörte man von der Gräfin, daß sie dieses angenehme Leben auf Kosten ihres Rufes führe, zehn Liebeshändel, zwanzig Prozesse auf einmal, Schulden so viel als Steine in ihrem Schmuck habe und eine Kokette sei, die sich nicht entblöde, mit dem Geringsten zu liebäugeln, wenn seine Formen ihr gefielen.

So war Gräfin Aarstein. Ein unabweislicher Widerwille hatte

schon in der Residenz die reine jungfräuliche Ida von dieser üppigen Buhlerin zurückgeschreckt; so oft sie zu ihren glänzenden Soirees geladen war, wurde sie krank, um nur diese frivolen Augen, diese bis zur Nacktheit zur Schau gestellten Reize nicht zu sehen; und diese Frau, deren Geschäft ein ewiges Gurren und Lachen, Spotten und Persifliren war, sie sollte der ernste, unglückliche junge Mann mit dem rührenden Zuge von Wehmuth, dem gefühlvollen sprechenden Auge —

Berner hatte schweigend den Brief noch einmal überlesen und legte ihn dann mit einem mitleidigen Blick auf Ida zurück. „Nun, was sagen Sie zu dem sonderbaren Auftrag?" fragte der Präsident. „Wahr ist es, der Martiniz ist nach dieser Beschreibung ein Goldfisch, den man nicht hinauslassen darf, ja, ja, — man muß negociren, daß er in unserem Kreise bleibt. Da könnte er zum Beispiel Woldringen kaufen: um zweimalhunderttausend Thälerchen ist Schloß, Gut, Wiesen, Feld, Fluß, See, Berg und Thal, alles, was man nur will, sein; und dieser Preis ist ein Pappenstiel. So, so? Die Aarstein also? Nicht übel gekartet von den Herren. Sie soll enorme Schulden haben, die am Ende doch der Fürst übernehmen müßte; die bekommt der Herr Graf in den Kauf. Du kennst die Aarstein, Ida? Sahst Du sie oft?"

„Nie!" antwortete Ida unter den Löckchen hervor und sah noch immer nicht vom Teller auf.

„Nie?" fragte der Präsident gereizt. „Ich will nicht hoffen, daß die gnädige Gräfin meine Tochter nicht in ihren Zirkeln sehen wollte; hat sie Dich nie eingeladen, wurdest Du ihr nicht vorgestellt?"

„O ja," sagte Ida, „sie schickte wohl zwanzig Mal, ich kam aber nie dazu, hinzugehen."

„Was der T—! Ich hätte geglaubt, Du wärest ein vernünftiges, gesittetes Mädchen geworden; wie kannst Du solche Sottisen begehen und die Einladungen einer Dame, die mit dem fürstlichen Hause so nahe liirt ist, refusiren?"

„Man hat mich deswegen bei Hof nicht weniger freundlich aufgenommen," antwortete Ida und hob das von Unmuth geröthete Gesichtchen empor; „man hat sich vielleicht gedacht, daß es der Ehre *eines unbe*scholtenen Mädchens wohl anstehe, so fern als möglich *von der Frau* Gräfin zu bleiben."

„So sieht es dort aus?“ fragte der Präsident kopfschüttelnd. „Nun, nun! Heutzutage setzt man sich, wenn man ein wenig Welt hat, darüber weg. Ich mag Dir hierüber nichts sagen, Ihr jungen Mädchen habt Eure eigenen Grundsätze; nur wäre es wegen der jetzigen Verhältnisse besser gewesen, Du hättest sie öfter gesehen; denn wenn sie sich hier in der Gegend ankaufen, nach Freilingen kommen sie doch auch alle Jahre ein paar Mal. Wir machen das erste Haus hier, Du sollst in Zukunft die Dame des Hauses vorstellen; wie kannst Du nun die Gräfin Martiniz empfangen, wenn Du in der Residenz sie so ganz negligirtest?“

„Nun, Gräfin Martiniz ist sie ja noch nicht,“ meinte der Hofrath und lächelte dabei so geheimnißvoll, daß es sogar dem Präsidenten auffiel.

„Nun, Er spricht ja so sicher über diesen Punkt,“ sagte dieser, „als kenne Er den Grafen Martiniz und seine Herzensangelegenheiten aus dem Fundament.“

„Seine Herzensangelegenheiten nun freilich nicht,“ lächelte Berner; „aber den Grafen hatte ich die Ehre gestern kennen zu lernen —“

„Wie,“ unterbrach ihn der Präsident, „er ist schon hier? Und wir schwatzen schon eine Stunde von ihm, und Sie sagen nichts —“

„Fräulein Tochter ist nicht minder in der Schuld als ich,“ entgegnete jener; „sie kennt ihn sogar genauer als ich.“

„Ich glaube, Ihr seid von Sinnen, Berner, oder mein Laubenheimer hat Euch erleuchtet. Du, Idchen, Du kennst ihn?“

„Nein — ja —“ antwortete Ida, noch höher erröthend. „Ich habe mit ihm getanzt, das ist alles.“

„Er war also gestern auf dem Ball? Schon bei Jahren, natürlich, ein ältlicher Mann? Schon in unserem Alter, Berner?“

„Nicht so ganz,“ sagte dieser mit Hohn, „er mag so seine drei- bis vierundzwanzig Jährchen haben. Uebrigens können Excellenz seine Bekanntschaft recht wohl machen; er logirt drüben im Mond.“

Der Präsident war zufrieden mit diesen Nachrichten; er sann nach, wie der junge Mann am besten zu halten sein möchte; denn er trieb alles gerne nach dem Kanzleistil. Freund und Tochter, die er zu Rathe zog, riethen, ihn einzuladen und ihm so viel Ehre und Vergnügen als möglich zu geben. Der Hofrath nahm es über

sich, die Sache einzuleiten, und der Präsident ging um ein Geschäft leichter in sein Kollegium.

Operationsplan.

Als er weg war, sahen sich Ida und Berner eine Zeit lang an, ohne ein Wort zu wechseln. Der Hofrath, dem das lange Schweigen peinlich wurde, zwang sich, obgleich ihm die wehmüthige Freundlichkeit in Idas Gesicht, ihr thränenschwerer Blick bis tief ins Herz hinein wehe that, zum Lächeln. „Nun, wer hätte es," sagte er, „wer hätte es dem leidenden Herrn von gestern Nacht angesehen, daß er drei Milliönchen habe? Wie dumm ich war, daß ich glaubte, er weine in seinem Landau, weil er keine Wechselchen mehr habe! Wer hätte es dem trübseligen Schmerzenreich angesehen, daß er bald eine so glänzende, lustige Partie machen würde!"

Ida schwieg noch immer; es war, als scheute sie sich vor dem ersten Wort, das sie vor dem Freund, der ihr Herz so tief durchschaut hatte, auszusprechen habe.

„Oder wie?" fuhr er fort. „Wollen wir eine Allianz schließen, mein liebes Aprillen-Wetterchen, daß die Gräfin Aarstein ihre Schulden nicht zahlen kann, daß —"

„O Berner, verkennen Sie mich nicht," sagte Ida unter Thränen; „es ist gewiß nur das reine Mitleiden, was mich nöthigt, auszusprechen, was sonst nie gesprochen worden wäre. Sehen Sie, dieses Weib ist die Schande unseres Geschlechts! Sie ist so schlecht, daß ein ehrliches Mädchen erröthen muß, wenn es nur an ihre Gemeinheit denkt. Prüfen Sie den jungen Mann da drüben, und wenn er ist, wie er aussieht, wenn er edel ist und trotz seines Reichthums unglücklich, so machen Sie, daß er nicht noch unglücklicher wird; suchen Sie ihn aus den Schlingen, die man um ihn legen wird, zu reißen —"

„Das kann niemand besser als mein Idchen," entgegnete jener und sah ihr recht scharf in das Auge; „wenn mich nicht alles trügt, hängt das Goldfischchen an einem ganz anderen Haken als dem, womit ihn der Minister ködern will; nur nicht gleich so roth werden, Kind! Ich will alles thun, will ihm sein Leben angenehm machen, wenn ich kann, will ihm die Augen aufthun, daß er sieht, *wohin er mit* der Aarstein kommt, will machen, daß er sich in

unserer Gegend ankauft und seine drei Millionen ins Land zieht, will machen, daß er mein Mädchen da lie—"

„Still, um Gottes willen," unterbrach ihn die Kleine und preßte ihm das kleine weiche Patschhändchen auf den Mund, daß er nicht weiter reden konnte. „Wer spricht denn davon? Einen Millionär mag ich gar nicht; es wäre ganz gegen meine Grundsätze; nur die Schlange im Residenzparadies soll ihn nicht haben; vom übrigen kein Wort mehr, unartiger Mann!"

Verschämt, wie wenn der Hofrath durch die glänzenden Augen hinabschauen könnte auf den spiegelklaren Grund ihrer Seele, wo die Gedanken sich ingeheim drängten und trieben, sprang sie auf und an den Flügel hin, übertönte die Schmeichelworte des Hofraths mit dem rauschendsten Fortissimo, drückte sich die weichen Knie roth an dem Saitendämpfer, den sie hinauftrieb, um die Töne so laut und schreiend als möglich zu machen, um durch den Sturm, den sie auf den Elfenbeintasten erregte, den Sturm, der in dem kleinen Herzchen keinen Raum hatte, zu übertäuben.

Verzweiflungsvoll über den hallohenden Schmetter dieses Furioso enteilte der Hofrath dem Salon. Aber kaum hatte er die Thüre geschlossen, so stieg sie herab aus ihrem Tonwetter; die gellenden Akkorde lösten sich auf in ein süßes, flüsterndes Dolce, sie ging über in die schöne Melodie: „Freudvoll und leidvoll"; mit Meisterhand führte sie dieses Thema in Variationen aus, die aus ihrem innersten Leben heraufstiegen; durch alle Töne des weichsten Moll klagte sie ihren einsamen Schmerz, bis sie fühlte, daß diese Töne sie viel zu weich machen, und ihr Spiel, ohne seine Dissonanzen aufzulösen, schnell wie ihre Hoffnung endete.

Die Mondwirthin.

Im goldenen Mond drüben ging es hoch her. Drei Zimmer in der Beletage vorn heraus hatte schon lange Zeit kein Fremder mehr gehabt. Die Mondwirthin hatte daher alles aufgeboten, um diese Zimmer so anständig als möglich zu dekoriren; das mittlere hatte sie durch einen eleganten Armoir zum Arbeits-, durch ein großes Sopha zum Empfangzimmer eingerichtet. Das links nannte sie Schlafkabinet, das rechts, weil sie ihren ganzen Vorrath überflüssiger Tassen und eine bronzirte Maschine auf einen runden Tisch

gesetzt hatte, das Theezimmer. Auch an der Table d'hôte, wo sonst nur einige Individuen der Garnison, einige Forst- und Justizassessoren, Kreissteuereinnehmer und dergleichen, selten aber Grafen saßen, waren bedeutende Veränderungen vorgegangen. Zum Dessert kam sogar das feinere Porzellan mit gemalten Gegenden und die damascirten Straßburger Messer, die sonst nur alle hohen Festtage aufgelegt wurden.

Daß ihr angesehener Gönner und spezieller Freund, der Hofrath Berner, jetzt im Mond statt zu Haus essen wollte und augenscheinlich dem Grafen zu Ehren, zog einen neuen Nimbus um die Stirne des letzteren in den Augen der Frau Mondwirthin. Sie war ganz vernarrt in ihren neuen Gast. Schon als er in dem herrlichen Landau mit den vier Postpferden, den aus Leibeskräften blasenden Schwager darauf, vorfuhr, als der reichbordirte Bediente dem jungen Mann heraushalf, sagte sie gleich zu ihrem Ehezärter: „Gib Acht, das ist was Vornehmes."

Als sie aber dem Brktzwisl, — so nannte sich der gute alte Diener, — die Kommoden in den drei Zimmern öffnete, ihm die Kleider und Wäsche seines Herrn aus den Koffern nehmen, sortiren und ordnen half, da schlug sie vor Seligkeit und Staunen die Hände zusammen. Sie hatte doch von ihrer Mutter gewiß recht feine, sanfte Leinwand zum Brauthemdchen bekommen; aber das war grober Zwillich gegen diese Hemden, diese Tücher — nein, so etwas Extrafeines, Schneeweißes konnte es auf der Erde nicht mehr geben wie dieses.

Es ist kein übles Zeichen unserer Zeit, wo der Edelmann seinen Degen abgelegt hat und Grafen und Barone im nämlichen Gewand wie der Bürgerliche erscheinen, daß die Frauen dem Fremden, der zu ihnen kommt, nach dem Herzen sehen, das heißt nach seiner Wäsche. Ist sie grob, unordentlich oder gar schmutzig, so zeigt sie, daß der Herr aus einem Hause sein müsse, wo man entweder seine Erziehung sehr vernachlässigte oder selbst malpropre und unordentlich war. Wo aber der bläuliche oder milchweiße Glanz des Halstuches, die feinen Fältchen der Busenkrause und des Hemdes ins Auge fallen, da findet gewiß der Gast Gnade vor den Augen der Hausfrau, weil sie selbst immer dieses Zeichen guter Sitte ordnet *und aufrecht erhält.*

Auch die Freilinger Mondwirthin hatte diesen wahren Schönheitssinn, diese angeborene Vorliebe für schönes Linnenzeug in ihrer oft schmutzigen Wirthschaft noch nicht verloren; daher der ungemeine Respekt vor dem Gast, als sein Diener ihr die feinen Hemden dutzendweis, bald mit gelockten, bald mit gefältelten Busenstreifen, bald mit, bald ohne Manschetten aus den geöffneten Koffern hinüberreichte. Und als er vollends an die Unzahl von Hals- und Sacktüchern kam, wovon sie jedes zum höchsten Staat in die Kirche angezogen hätte, da vergingen ihr beinahe die Sinne. „Ach, wie fürstlich ist der Herr ausgestattet! Das hat gewiß die gnädige Frau Mama ihm mitgegeben?"

„Der thut schon lange kein Zahn mehr weh," gab Brktzwisl zur Antwort.

„Ist sie todt, die brave Frau, die so schöne Linnen machte?" sagte die mitleidige Mondwirthin. „Aber die gnädigen Fräulein Schwestern haben —"

„Hat keine mehr. Vor einem Jahre starb die Gräfin Crescenz."

„Auch keine Schwester mehr? Der arme Herr! Aber auf solche exquisite Prachtwäsche verfällt kein junger Herr von selbst. Ich kann mir denken, der gnädige Herr Papa Excellenz —"

„Ist schon lange verstorben," entgegnete das alte Todtenregister mit einem Ton, vor welchem der Wirthin die Haut schauderte.

„Der arme junge Herr!" rief sie, „was hat er jetzt von seinem schönen Linnenzeug, wenn er nach Haus kommt und trifft keine Mutter mehr, die ihn lobt, daß er alles so ordentlich gehalten, und keine Fräulein Schwester, die ihm das Schadhafte flickt und ordnet. Jetzt kann ich mir denken, warum der gnädige Herr immer so schwarz angezogen ist und so bleich aussieht, — Vater todt, Mutter todt, Schwester todt, es ist recht zum Erbarmen."

„Ja, wenn's das allein wäre!" seufzte der alte Diener und wischte sich das Wasser aus dem Auge. Doch, als hätte er schon zu viel gesagt, zog er murrend den zweiten Koffer, der die Kleider enthielt, heran und schloß auf. Die Wirthin hätte für ihr Leben gerne gewußt, was sonst noch für Unglück den bleichen Herrn verfolge, daß der Verlust aller Verwandten klein dagegen aussehe. Aber sie wagte nicht, den alten Brktzwisl, dessen Name ihr schon

gehörig imponirte, darüber zu befragen; auch schloß der Anblick, der sich jetzt darbot, ihr den Mund.

Die schwarze Kleidung hatte ihr an dem ernsten stillen Gast nicht so recht gefallen wollen; sie hatte sich immer gedacht, ein buntes Tuch, ein hübsches helles Kleid müßten ihn von selbst freundlicher machen. Aber da blinkte ihr eine Uniform entgegen — nein! Sie hatte geglaubt, doch auch Geschmack und Urtheil in diesen Sachen zu haben. Sie hatte in früherer Zeit, als sie noch bei ihrer Mutter war, die Franzosen im Quartier gehabt, schöne Leute, hübsch und geschmackvoll gekleidet; später, als sie schon auf den Mond geheirathet hatte, waren die Russen und Preußen da gewesen, große stattliche Männer wie aus Gußeisen. Freilich hatten sie nicht die lebhaften Manieren wie die früheren Gäste; aber die knappsitzenden Spenzer und Kutkas waren denn doch auch nicht zu verachten. Aber vor der himmlischen Pracht dieser Uniform verblichen sie sammt und sonders zu abgetragenen Landwehr- und Bürgermilizkamisölern. Sie hob den Uniformsfrack vom Sessel auf, wohin ihn Brktzwisl gelegt hatte, und hielt ihn gegen das Licht; nein, es war nicht möglich, etwas Schöneres, Feineres zu sehen, als dieses Tuch, das wie Sammt glänzte, das brennende Roth an den Aufschlägen, die herrliche Posamentirarbeit an der Stickerei und den Achselschnüren.

„Das ist die polnische Garde bei uns zu Haus in Warschau," belehrte sie der alte Diener, dem dieser Anblick selbst das Herz zu erfreuen schien. „Möchte man da nicht gleich selbst in die mit Seide gefütterten Aermel fahren und das spannende Jäckchen zuknöpfen? Und, weiß Gott! so wie mein Herr gewachsen, war keiner unter allen! Der Schneider wollte sich selbst nicht glauben, daß die Taille so fein und schmal sei, gab noch einen Finger zu und brachte unter Zittern und Zagen, es möchte zu eng sitzen, sein Kunstwerk; aber Gott weiß, wie es zugeht, sie war zwar über seine breite Heldenbrust gerade recht, aber hier in den Weichen viel zu weit, und dabei ist an kein Schnüren zu denken; mein Herr verachtet diese Kunststücke. Der Schneider machte einen Sprung in die Höhe vor Verwunderung; er konnte es rein nicht begreifen. Die andern Herren beim Regiment ließen sich Korsete machen mit *Fischbein, schnürten* sich zusammen, daß man hätte glauben sollen,

Mann t. M. Die Mondwirthin.

der Herzbündel wolle ihnen zerspringen, und dennoch rissen die Knöpfe alle drei Tage, wenn sie nur ein wenig mehr als zu viel gegessen hatten — mein Herr war immer der Fixeste, gedrechselt wie eine Puppe, und alles ohne ein Loth Fischbein, so wahr ich lebe!"

„Es ist unbegreiflich, was es für herrliche Leute unter den Militärs gibt," unterbrach ihn die Wirthin, andächtig staunend.

„Und dann, Madame, lassen Sie ihn erst noch die Galabeinkleider da anlegen, den Federhut aufsetzen, seine goldenen Sporen mit den silbernen Rädchen an den feinen Absätzchen, — denn Füßchen hat er trotz einer Dame, — lassen Sie mich ihm den St. Wladimir in Diamanten auf die Brust hängen, den Ehrensäbel, den sein Herr Vater vom Kaiser bekommen, und den er aus hoher Gnade als Andenken tragen darf, um den Leib schnallen — Frauchen, wenn ich ein Mädchen wäre, ich flöge ihm an den Hals und küßte ihm die schwarzen Locken aus der schönen Stirne. Und dabei war er so fröhlich, die Wangen so roth, das Auge so freudig blitzend, und alles hieß ihn nur den schönen, lustigen Martiniz. Das alles ist jetzt vorbei," setzte der treue Brktzwisl seufzend hinzu, indem er die Staatsuniform der Wirthin abnahm und in die Kommode legte, „da liegt das schöne Kleid, nach dem Zehntausend die Finger leckten; so liegt es seit Dreivierteljahren, und wie lange wird es noch so liegen!"

„Aber sagen Sie doch, lieber Herr Wiesel, — Sein Vordertheil kann ich nicht aussprechen, — sagen Sie doch, warum dies alles? Warum sieht Sein Herr so bleich und traurig? Warum kleidet er sich wie ein junger Kandidat, da er unsere ganze Garnison in den Boden glänzen könnte? Warum denn?"

Der Alte sah sie mit einem grimmigen Blick an, als wollte er über diesen Punkt nicht gefragt sein. Aber die junge, reinliche, appetitliche Wirthin mochte doch dem rauhen Mann zu zart für eine derbe Antwort vorkommen. „Bassa manelka!" sagte er unfreundlich. „Warum? Weil — ja, sehen Sie, Madame, weil, weil wir, richtig — weil wir als Civil reisen," und nach diesem war auch kein Sterbenswörtchen mehr aus ihm herauszubringen.

Der polnische Gardist.

Dies alles hatte die Wirthin dem Hofrath erzählt, der sich in dem schönen Speisesaal wohl eine Stunde früher als die übrigen Gäste zur Abendtafel eingefunden hatte, um so allerlei Nachrichten, die ihm dienen konnten, einzuziehen. Er hatte sie ganz aussprechen lassen und nur hie und da seinen Graukopf ein wenig geschüttelt; als sie zu Ende war, dankte er für die Nachrichten. „Und ihn selbst, Ihren wunderlichen Gast, haben Sie noch nicht gesprochen oder beobachtet? Ich kenne Ihren Scharfblick; Sie wissen nach der ersten Stunde gleich, was an diesem oder jenem ist, und auch über Leben und Treiben fangen Sie hie und da ein Wörtchen weg, aus dem sich viel schließen läßt."

Die Geschmeichelte lächelte und sprach: „Es ist wahr, ich betrachte meine Gäste gern, und wenn man so seine acht oder zehn Jährchen auf einer Wirthschaft ist, kennt man die Leute bald von außen und innen. Aber aus dem da droben in der Beletage werde ein anderer klug. Mein Mann, der sich sonst auch nicht übel auf Gesichter versteht, sagt: ‚Wenn es nicht ein Polack wäre, so müßte er mir ein Engländer sein, der den Spleen hat.' Aber nein, wir hatten auch schon Engländer, die den Spleen faustdick hatten, tage-, wochenlang bei uns; aber die sehen griesgrämig, unzufrieden in die Welt hinein; aber die Frauen, nehmen Sie nicht übel, Herr Hofrath, haben darin einen feinern Takt als mancher Professor. Der Graf sieht nicht spleenigt und griesgrämig aus, nein, da wette ich, der hat wirkliches Unglück; denn die Wehmuth schaut ihm ja aus seinen schwarzen Guckfenstern ganz deutlich heraus. Denke ich den Nachmittag, Du gehst einmal hinauf und sprichst mit ihm, vielleicht, daß man da etwas mehr erfährt als von dem alten Burrewisl. Im Theezimmer sitzt mein stiller Graf am Fenster, die Stirne in die hohle Hand gelegt, daß ich meine, er schläft oder hat Kopfweh. Drüben spielte gerade die Fräulein Ida auf dem Flügel so wunderschön und rührend, daß es eine Freude war. Dem Grafen mußte es aber nicht so vorkommen; denn die hellen Perlen standen ihm in dem dunklen Auge, als er sich nach mir umsah."

„Wann war denn dies?" fragte der Hofrath.

„*So gegen* vier Uhr ungefähr; wie ich nun so vor ihm stehe

und er mich mit seinem sinnenden Auge maß, da muß ich feuerroth geworden sein; denn da fiel mir ein, daß doch nicht so leicht mit vornehmen Leuten umzugehen sei, wie man sich sonst wohl einbildet; er ist auch nicht so ein Herr Obenhinaus und Nirgendan, wie unsere jungen Herren, mit denen man kurzen Prozeß macht; nein, er sah gar zu vornehm aus. ‚Ich wollte nur gefälligst fragen, ob Ew. Excellenz mit Ihrem Logis zufrieden seien?‘ hub ich an.“

„Er stand auf, fragte mich, ob ich Madame wäre, holte mir — denken Sie sich, so artig, als wäre ich eine polnische Prinzeß, — einen Stuhl und lud mich zum Sitzen ein. Es ist erstaunend, was der Herr freundlich sein kann; aber man sieht ihm doch an, daß es nicht so recht von Herzen gehen will.

An dem Logis hatte er gar nichts auszusetzen, und auch die Straße gefiel ihm. Das Gespräch kam auf die Nachbarschaft und auch auf Präsidents Haus; ich erzählte ihm von dem wunderschönen Fräulein, die erst aus der Pension gekommen, und wie sie so gut und liebenswürdig sei, von dem alten Herrn drüben, und daß die gnädige Frau schon lange todt sei, und ich hatte mich so ins Erzählen vertieft, daß ich gar nicht merkte, wo die Zeit hinging, und statt ihn auszufragen, hatte ich die Gelegenheit so dumm verplaudert!“

„Schade! Jammerschade!“ lachte Berner über die sprachselige Wirthin.

„Und wie gut der Herr ist! Denken Sie sich nur, hinten im Garten, wo es nun freilich zu jetziger Jahreszeit nicht mehr schön ist, sitzt mein Luischen, — das Dingelchen ist jetzt acht Jahre und schon recht vernünftig, — sitzt es im Garten und weiß nicht, daß ein so vornehmer Herr hinter ihm steht. Ich war in der Küche und sah alles mit an; mein Luischen kann allerhand schnackische Lieder, auch ein schwäbisches, ich weiß nicht, wer sie es gelehrt hat; wie nun der Graf hinter ihr steht, fängt der Unband an zu singen:

'n Bissel schwarz und 'n Bissel weiß,
'n Bissel polnisch und 'n Bissel deutsch,
'n Bissel weiß und 'n Bissel schwarz,
'n Bissel falsch ist mei Schatz!

Ich glaube, ich muß vor Scham in den Wurstkessel springen, daß mein Kind so ungebildetes Zeug singt; was mußte nur der Graf

von meiner Erziehung denken! Ihm aber schoß das helle, klare Schmerzenswasser in die Augen; er bog sich nieder, nahm das Dingelchen auf den Arm, herzte und küßte es, daß mir brühsiedheiß wurde, und fragte, wo sie das Liedchen her habe.

Das Kind weiß vor Schrecken gar nicht zu antworten; mein Herr Graf aber langt in die Tasche, kriegt einen blanken Thaler heraus und verspricht, wenn es das Verschen noch einmal deutlich sage und zweimal singe, so bekomme es den Thaler. Ich hätte ihm befehlen mögen, wie ich hätte mögen, es hätte nicht gesungen. Der Thaler aber that seine Wirkung; sie sagte ihr Sprüchlein ganz mir nichts dir nichts auf und sang nachher das „Bissel polnisch und 'n Bissel deutsch", wie wenn es so sein müßte. Den Thaler bekam es richtig; er liegt in der Sparbüchse in ein Papier geschlagen, und darauf steht deutlich, daß sie es in zwölf Jahren noch lesen und einmal ihren Kindern noch zeigen kann: Den 12. November 1825 bekommen vom polnischen Gardeoffizier, Grafen von Martiniz."

Der Hofrath auf der Lauer.

Die Gäste waren nach und nach alle zur Abendtafel herbeigekommen. Madame trennte sich von dem Hofrath mit dem Versprechen, ihm nächstens wieder zu erzählen. Der Hofrath sann nach über das, was er gehört; die Scenen und Winke, die ihm Madame Plappertasche vorgesetzt hatte, gingen ihm wie ein Mühlenrad im Kopfe herum; sinnend kam er an seinen Platz und setzte sich nieder. „Vater todt, Mutter todt, Schwestern todt und dennoch hatte der alte Diener gesagt: ‚ja, wenn es dies allein wäre!' Was konnte ihm denn sonst noch gestorben sein? Etwa eine Gel —, nein! Geliebt konnte er nicht haben; denn wie könnte er nach drei Vierteljahren, — so lange hatte der Diener gesagt, sei er traurig, — wie könnte er nach so kurzer Frist schon wieder um eine Gräfin Aarstein auf die Freite gehen? Unmöglich! — Hätte, wenn jenes doch der Fall wäre, hätte Ida auf ihn einen solchen Eindruck —"

Ja, was wollte er eigentlich, der gute Hofrath? Ida hatte bestimmt auf ihn einen großen Eindruck gemacht, das war auf dem Ball ganz und gar sichtbar; denn er schaute ja nur nach ihr und *immer wieder nach* ihr, und sein ernstes Gesicht, wie klärte es sich

auf, als sie ihn im Cotillon holte! Heute früh, hatte er nicht einen Feuerblick gegen sie heraufgeworfen, als hätte er eine Congreve'sche Batterie hinter den Wimpern aufgefahren? War es ihm selbst nicht, als sollte die Chokolade in seiner Hand, von diesen Brennspiegeln getroffen, anfangen zu sieden?

Heute Abend, wer hatte denn da hinter den rothen Gardinen auf des Mädchens gefühlvolles Spiel gelauscht, als er? Wer war so gerührt davon, daß ihm die hellen Thränen hervorperlten, als der gute Graf Martiniz? Und Idchen — nun, die war ja rein weg in den Mondgast verschossen. „Die Aktien stehen gut!" lachte der Hofrath in sich hinein und rieb sich unter dem Tisch die Hände; „bin neugierig, ob diesmal der alte vergessene Hofrath nicht weiter kommt mit seinem guten ehrlichen Hausverstand, als der Herr Minister-Staatssekretär Superklug und Uebergescheidt in der Residenz mit seinen diplomatischen, extrafeinen Kniffen; mir muß das Goldfischchen in das Netz, mir muß —"

„Wenn ich nicht irre, mein Herr, so hatte ich gestern schon das Vergnügen —" tönte dem alten Träumer, der über seinen staatsklugen Planen die Tafel, Nachbarschaft und alles vergessen hatte und jetzt erschrocken auffuhr und sich umsah, ins Ohr — es war Martiniz, der sich unbemerkt neben ihn gesetzt hatte. Er hätte vor Schrecken in den Boden sinken mögen; denn sein erster Gedanke war, dieser müsse seine Gedanken errathen haben, besonders da er sich nicht mehr deutlich erinnern konnte, ob er nicht etwa, was ihm oft passirte, laut mit sich selbst gesprochen habe.

Die Nähe des Fremden übte eine beinahe magische Gewalt auf den Hofrath aus; die sinnende, kluge Miene, das neben seinem schwärmerischen Glanz Verstand und Nachdenken verrathende Auge imponirte ihm, jedoch auf eine Weise, die ihm nicht unangenehm war; es war ihm, als müsse er sich vor dem jungen Manne recht zusammen nehmen, um nirgends eine Blöße zu geben oder einen seiner Plane zu verrathen. Die gewöhnlichen Fragen, wie sich der Gast hier gefalle, Komplimente über seine Reitfertigkeit, mit welcher er heute früh einem Kind das Leben gerettet, und dergleichen, waren bald abgemacht, ohne daß er über des Fremden Gesinnungen nähern Aufschluß bekommen hätte. Es kam an die Gegend des Freilinger Kreises, es wurde gelobt, gepriesen, einzelne Güter, die durch Lage

und Ertrag sich auszeichneten, näher beschrieben; aber auch hier ging der Gast nicht ein; er verlor kein Wörtchen, als wolle er sich nur um einen Thaler Land miethen oder kaufen.

Der Hofrath haute sich jetzt einen neuen Weg ins Holz: er lobte die Residenz, das angenehme Leben dort, die Schönen der Stadt und des Hofes; jetzt mußte er etwas sagen, es mußte sich zeigen, ob er die Aarstein —. Der Gast sprach von der Residenz, von den schönen Anstalten dort, von der Militärverfassung, schien namentlich über die Kavallerie sich gerne genauere Aufschlüsse geben zu lassen, aber kein Wörtchen über die Damen. Endlich, der Hofrath hatte gerade eine trefflich bereitete Ortolane à la Provençale, seine Leibspeise, am Mund und einen tüchtigen Biß hineingethan, da wandte sich Martiniz zu ihm herüber und fragte, ob er nicht in der Residenz die schöne Ar — schnell wie der Wind fuhr Berner mit seiner Ortalane auf den Teller, wischte den Mund ab und war ganz Ohr; denn jetzt mußte ja die Gräfin aufs Tapet kommen — „ob er nicht die schöne Armenanstalt kenne, die er in solcher Vollkommenheit nirgends gesehen habe".

Dem Hofrath war es auf einmal wieder froh und leicht um das Herz; denn so lange er ja über das Verhältniß des Polen zur Gräfin Aarstein nichts Gewisses wußte, durfte er immer der Hoffnung Raum geben. Als die Abendtafel zu Ende war, rief Martiniz nach Punsch und lud seinen Nachbar ein, mit ihm noch ein Stündchen zu trinken. Berner sagte zu und hat es nie bereut; denn hatte ihm der interessante junge Mann zuvor durch seine äußere Persönlichkeit imponirt, so gewann er jetzt ordentlich Respekt vor ihm, da jener, wie es schien, von dem Punsch, dem die Mondwirthin eine eigene geheimnißvolle Würze zu geben verstand, aufgethaut, eine so glänzende Unterhaltungsgabe entwickelte, wie sie dem Hofrath, obgleich er in seinem Leben vieles gesehen und gehört hatte, selten vorgekommen war.

Wie freudig war aber sein Erstaunen, als er nach einer Viertelstunde schon bemerkte, daß er und sein Nachbar die Rollen getauscht zu haben schienen. Der kluge Alte bemerkte nämlich bald, daß der Graf auf allerlei Umwegen sich immer nur einem Ziele, nämlich Ida, nähere. Er konnte dieses Flankiren dem Uhlanenoffizier *gar leicht verzeihen*; hatte er doch nicht den Dienst der schweren

Kavallerie gelernt, die, wenn ‚Marsch, Marsch‘ geblasen wird, im Carriere gradaus sprengt, das feindliche Viereck durch ihre eigene Wucht und Schwere im Choc zu zerdrücken. Der Uhlane umschwärmt seinen Feind, sticht nach ihm, wo er eine Blöße entdeckt, und sucht auf geflügeltem Roß das Weite, wenn der Feind sich zu einer Salve sammelt. So der Gardeuhlane Martiniz. Aber der tapfere Pole mochte sich tummeln, wie er wollte, seine Angriffe so versteckt machen, als er wollte, sein Gegner durchschaute ihn; auf Idchen ging es los, und dem alten Mann pochte das Herz vor Freude, als er es merkte: auf Idchen ging es los, sie wollte der Pole rekognosziren.

Er glaubte den Hofrath drüben am Fenster gesehen, auch gestern auf dem Ball ein engeres Verhältniß bemerkt zu haben; er pries des Mädchens königlichen Anstand, der sie vor den übrigen Freilinger Damen so hoch erhebe; er lobte die Zurückhaltung, mit welcher sie die ungestümen Herren zurückgewiesen habe, pries ihr Spiel und ihren Gesang, womit sie unbewußt sein einsames Zimmer erheitert habe — eine schöne Röthe war durch das warmgewordene Gespräch auf den Wangen des jungen Mannes aufgegangen, jener Zug von Unglück und Wehmuth, der sich sonst um seinen schönen Mund gelagert hatte, war gewichen und hatte einem feinen, holden Lächeln Platz gemacht, das Auge strahlte von freudigem Feuer; er ergriff das Glas, als er ausgesprochen hatte, und zog es bis zum letzten Tropfen so andächtig aus, als hätte er in seinem Herzen einen Toast dazu gesprochen.

Der selige Graf.

„Herzensjunge! liebstes, bestes Gräfchen! Söhnchen! Goldpoläckchen!“ alle Schmeichelnamen hätte der Hofrath ausschreien, den trefflichen Redner an sein Herz reißen und mit väterlichen Küssen bedecken mögen — aber das ging nicht; ein Diplomat vom Fach — und das war er ja bei seinen jetzigen Negociationen durch und durch — durfte seine Freude über eine glückliche Entdeckung, über einen unverhofften, köstlichen Fund nicht laut werden lassen; er schluckte alle jene Ausbrüche des Vergnügens wieder hinunter, faßte den Grafen nur mit einem recht zärtlichen, seligen Blick und bestätigte weitläuftig sein treffendes Urtheil. Er beschrieb ihm das Mädchen, wie er es, seit es den ersten Schrei in die Welt gethan,

kenne, wie es früher ein lustiger, fröhlicher Zeisig war, wie es jetzt zur ernsten Jungfrau herangewachsen sei; ihre Anmuth, ihre Geschicklichkeit in Sprachen und allen Dingen, die ein Mädchen zieren, als da sind: Stricken, Nähen, Schneidern, Sticken, Kochen, Früchteeinmachen, Backen, Blumenmachen, Zeichnen, Malen, Tanzen, Reiten, Klavier- und Guitarrespielen; wie es in der Residenz trotz der hohen Stellung, die es in der Gesellschaft eingenommen, doch immer seinem Sinn für reine Weiblichkeit gefolgt sei; wie es seinen reinen, keuschen, kindlichen Sinn auf dem Boden, wo schon so manches gute Kind ausgeglitscht sei, bewahrt habe.

„Es ist mir unbegreiflich," setzte er, von dem Eifer, der ihn beseelte, fortgerissen, hinzu, „rein unbegreiflich, wie dieses für alles Schöne und Gute glühende Herz sich in der Residenz so vor aller Liebe bewahrt hat. Unsere jungen Herren schreien gewöhnlich bei solchen Mädchen über Eiskälte und Phlegma; aber Gott weiß, diesem Mädchen kann man dieses nicht nachsagen. Aber unsere jungen Herren sind meistens selbst daran schuld. Kraft- und marklos schlendern sie einher auf den Bällen, stehen sie schaarweise zusammen, gucken durch Gläser von Nro. 4 und 5, die für Blinde scharf genug geschliffen wären, nach den Reizen der Ballschönen, lassen ganze Reihen sitzen und tanzen nicht, und geben sie sich auch einmal zu einem Walzerchen und Cotillönchen her, so meint man, sie wollen den letzten Athem ausschnaufen, so wogt es in den ausgedörrten Herzkammern. Kann solche Lumperei einem jungen, schönen, in der Fülle der Kraft strotzenden Mädchen, das zwei solcher Flederwische an die Wand schleuderte, gefallen? Kann man es einem solchen Engelskind, das sich so gut wie jede andere Abends im Bettchen mit verschlossenen Augen und verstohlenem Lächeln sein Ideal vormalt und vorträumt, kann man es ihr verargen, wenn sie solche Vogelscheuchen gering achtet und kalt abweist?

Ein solches Mädchen soll dann kalt sein wie Eis, soll kein Feuer im Leibe haben! Habe ich doch über mein Goldmädchen gestern Abend solche Urtheile hören müssen; geschossen hätte ich mich um sie, wäre ich nur dreißig Jahre jünger gewesen. Sie hätte kein Feuer? Habe ich nicht gesehen, wie sie heute früh, als Sie, Herr Graf, das Kind retteten, das Fenster aufriß und beinahe hinaus*sprang, aus* purem Mitgefühl! Und dieses Mädchen hätte kein Feu—"

„Das hat sie gethan?“ fragte der glückliche Martiniz, bis an die Stirn erröthend. „Sie hat das Fenster ein wenig geöffnet und herausgesehen?“

„Was öffnen und heraussehen! Dazu braucht man zwei Minuten; aber aufgerissen hat sie das Fenster, daß sie mir den Chocoladebecher beinahe aus der Hand schlug, sie war in zwei Sekunden fertig! Sehen Sie, so ist das Mädchen; Feuer und Leben, wo es etwas Schönes, wahrhaft Freudiges, Erhabenes gilt, schwärmerisch empfindsam, wenn sie wahre Leiden der Seele sieht, aber kalt und abgemessen, wenn die leere schale Alltäglichkeit sich ihr aufdrängen will.“

Mit einem Feuerblick an die Decke, die Rechte auf das lautpochende Herz gelegt, trank Graf Martiniz wieder einen stillen Toast, der nirgends widerklang, als in seinem tiefen Herzen; aber dort traf er so viele Anklänge, daß dieses wehmüthige, traurige Herz, das so lange nichts kannte, als die Wehmuth und den Kummer heimlicher Thränen, im stillen aber vollen Jubel aufschwoll und sich stolz wie vor Zeiten unter dem Ordensband hob, das es von außen zierte.

Er sagte dem Hofrath, daß er, wenn es möglich wäre, während seines hiesigen Aufenthalts gerne von einem Empfehlungsschreiben an den würdigen Herrn Präsidenten Gebrauch machte, das er heute durch den Gesandten seines Herrn von dem Minister-Staatssekretär bekommen habe. Der Hofrath versprach freudig, ihn dort einzuführen und seine Abende im Umgange mit diesem trefflichen Menschen erheitern zu helfen. Bei sich lachte er aber über den Staatssekretär, der seine Sachen so geschickt einzufädeln wisse; der Graf soll dem Lande bleiben mit seinen drei Milliönchen, aber die Gräfin soll ihn nicht bekommen, dafür steht der Hofrath Berner. Auch trank er jetzt im Stillen ein Toastchen und ließ mit einem freundlichen, wohlwollenden Seitenblick die künftige Frau Gräfin leben. Vivat hoch! scholl es in allen Winkeln seines alten treuen Herzens, hoch und abermal h—

Da brummte in dumpfen Tönen die Glocke vom Münsterthurme elf Uhr. Mit wehmüthigem Blick sprang Martiniz auf, stammelte gegen den erschrockenen Hofrath eine Entschuldigung hervor, daß er noch einen Besuch machen müsse, und ging.

Berner konnte sich wohl denken, wohin der unglückliche Junge ging. Mitleidig sah er ihm nach und lehnte sich dann in seinen Stuhl zurück, um über das, was diesen Abend besprochen worden war, nachzudenken; der Graf hatte einen tiefen Eindruck auf ihn gemacht; es hatte ihm nicht leicht ein junger Mann so wohl gefallen wie dieser; so viel Grazie und Feinheit des Umgangs, so viele Bildung und Kenntnisse, so viel anspruchslose Bescheidenheit bei drei Millionen Thalern; so hohe männliche Schönheit und doch nicht jenes eitle, gefallsüchtige Sichzeigenwollen, das schönen jungen Männern oft eigen ist — nein, es ist ein seltener Mensch und gewiß beinahe so viel werth als mein Idchen, dachte er; wenn die beiden erst einmal ein Paar —. Die Mondwirthin unterbrach ihn; mit zornglühendem Gesichte setzte sie sich hastig auf den Sessel, den Martiniz soeben verlassen hatte. „Nein, da traue einer den Männern!" wüthete sie, „hätte ich doch mein Leben eingesetzt für diesen Herrn Grafen, hätte geglaubt, er wäre ein unschuldiges, reines Blut und kein so Bruder Liederlich, die an jede Schürze tappen —"

„Nun, was ist denn geschehen?" unterbrach sie der aus allen Himmeln gefallene Hofrath. „Was haben Sie denn, das Sie so aufbringt, Frauchen?"

„Was ich habe? Möchte da einem nicht die Galle überlaufen? So ein schöner, reicher Herr, wo es sich manche Dame zur Ehre rechnen würde, in nähere Bekanntschaft — geht auf nächtlichen, liederlichen Wegen, glaubt, es sei hier in Freilingen auch so eine großstädtische Nachtpromenade; tief in seinen Mantel gehüllt, ist er zum Thorweg hinausgewischt mit dem alten Kuppler, dem Berrzwisel. Will haben, man solle das Haus offen lassen bis ein Uhr! Aber die Thüre schlage ich ihm vor der Nase zu; ich brauche keinen solchen Herrn im Hause, der bei Nacht und Nebel nicht weiß, wo er steckt."

„Habe ich doch Wunder geglaubt, was es gibt," sagte der Hofrath, wieder freier athmend; „da dürfen Sie ruhig sein. Der geht nicht auf schlimmem Wege; er macht noch einen durchaus ehrbaren Besuch; ich weiß wo, darf es aber nicht sagen."

Die Wirthin sah ihn zweifelhaft an. „Ist es aber auch so?" sprach sie freundlicher. „Ist es auch so, und machen Sie mir keine *Flausen vor?* Doch Ihnen glaube ich alles aufs Wort, und ich

ärgere mich nur, daß ich gleich so Schlimmes dachte; aber die Welt liegt jetzt im Argen, unsern jungen Herren ist nicht mehr über die Straße zu trauen. Sagen Sie ihm aber um Gottes willen nichts! Ich glaube, er könnte mich mit einem einzigen Blick verbrennen; es war ja lauter christliche Liebe zu meinem Nebenmenschen."

Der Hofrath lächelte fein, indem er ihr die Hand zum Versprechen und zugleich zum Abschied bot; er jagte ihr alle Röthe auf die hübschen Wangen, sie wußte nicht, wo sie hinsehen, ob sie lachen oder zürnen solle; denn schon im Fortgehen begriffen, wisperte er ihr ins Ohr: „Es war all nichts als lauter christliche, nebenmenschliche — Eifersucht!"

Gute Nachricht.

Man hätte glauben sollen, das Haus des Präsidenten sei ein großer Vogelbauer geworden, in welchem Nachtigallen, Kanarienvögel, Stärchen und alle Gattungen gefiederter Bewohner wären. Es hüpfte etwas Treppe auf, Treppe ab; ein süßes Stimmchen hörte man bald in gehaltenen wehmüthigen Tönen singen, bald in fröhlichen scherzenden Rouladen jauchzen und jodeln wie die Kanarienhähnchen, bald zwitschern und plaudern wie Stärchen; aber Hähnchen, Nachtigallen und Stärchen, sie alle waren in einer Person, Idchen, das vor Freude, vor Sehnsucht, vor Langeweile und Geschäftigkeit Treppe auf- und abflog, mit allen Menschen anband, alle auslachte, alle begrüßte und neckte, allen zugleich befahl und schalt.

Graf Martiniz hatte dem Vater eine Karte und den Empfehlungsbrief des Staatssekretärs geschickt; der alte Herr war mit beidem zu ihr gekommen und hatte sie förmlich um Rath gefragt, was nun zu beginnen sei; nach seiner Ansicht, — wenigstens war es vor zwanzig Jahren noch so, — mußte man den Fremden zum Mittagessen bitten, zwei Tage nachher zum Thee, nach zwei Tagen wieder zum Nachtessen, und vor seiner Abreise mußte ihm ein kleiner Hausball gegeben werden.

Das selige Mädchen drückte die Augen zu und biß die Purpurlippen zusammen, um ihre Freude nicht zu verrathen; nach ihrer Ansicht — und das war endlich doch die vernünftigste — sollte man

[illegible] auf Mittag zu einer Suppe oder Kaffeemittag [illegible] — [illegible] kommt zu [illegible] uns kommen. Abends mit — mit in Thee und dann [illegible] zu [illegible] Haushalt mit einem Souper der eigentlich Tag [illegible] Abends [illegible] Ball neu — [illegible] nun ist zusammen und [illegible] [illegible] wie [illegible] [illegible] [illegible] [illegible]

Es wird [illegible] guter Humor [illegible] zusammen, [illegible] [illegible] [illegible]

heute Abend sein mußte. Erschöpft von den Haushaltungsgeschäften, warf sie sich in einen Sopha; sie machte die Augen zu, um sich den Abend schon recht selig zu träumen, sie besann sich, wie man ihm den Abend recht schön mache, daß er recht oft wiederkomme, sie suchte ihre beste Musik zusammen, um ihn zu erheitern und die Schwermuth von seiner Stirne zu bannen, so — o, es mußte einen herrlichen Abend geben; da fiel ihr auf einmal die Gräfin Aarstein ein, und alle Freude, aller Jubel war wieder hinweggeflogen; Thräne auf Thräne stahl sich aus dem Auge, sie klagte alle Menschen an und war auf sich, auf die Welt bitterböse.

Aber Berner, der Nachmittags nur im Flug ein wenig bei ihr einsprach, verscheuchte diese Wolken. Er war zwar zu vorsichtig, um ihr den tiefen Eindruck zu schildern, den sie auf den geliebten Fremden gemacht hatte; aber das sagte er mit triumphirender Miene, daß sie vor der Aarstein nicht bange haben solle; er habe gute, köstliche Nachrichten, die dies vollkommen bestätigen. Weg war er, ehe sie ihn noch recht fragen konnte, und sie hatte doch so viel, so unendlich viel zu fragen. Er hatte ihr nur von der Aarstein gesprochen und wollte sich nichts weiter merken lassen, der gute Hofrath! Aber wo ist ein Mädchen, das die Flamme der ersten, reinen Liebe im Herzen trägt, wo ist ein solches Engelskind, das nicht in ein paar Stunden die größten Fortschritte in der Kunst zu schließen und zu berechnen gemacht hätte? Man sprach so viel von magnetisirten Schläferinnen und Clairvoyantes, man schrieb viele gelehrte Bücher über solche seltene Erscheinungen, und wie gewöhnlich ließ man, was am nächsten lag, unbeachtet! Das sind ja die eigentlichen Clairvoyantes, die Mädchen mit der ersten, kaum erkannten Sehnsucht in der Brust; wohl haben sie die Augen niedergeschlagen, aber dennoch sehen sie weiter als unser einer mit der schärfsten Brille; die Liebe hat sie magnetisirt, hat ihnen das Auge des Geistes geöffnet, daß sie in den Herzen lesen. So auch Ida; sie merkte dem Hofrath wohl an, daß er mehr wisse, als er sagen wolle; mit der Gräfin war es nichts, aber ebenso gut mußte er wissen, daß es auch mit keiner andern etwas sei, sonst hätte er nicht so vergnügt, nicht so schelmisch gelächelt. Er wußte, — das sah die neue Clairvoyante jetzt hell und klar, — er mußte sogar wissen, daß Martiniz sie —

O! wer das Mädchen jetzt gesehen hätte, wie es das Köpfchen in die Ecke des Sophas barg, wie alles Blut nach dem vom süßen Schauer der ersten Liebe bebenden Herzen hinauf und hinab wogte, wie der jungfräuliche Busen zitterte und hüpfte, wie ein nie gekanntes Gefühl wie eine Mitternachtssonne in den Nächten des Nordpols im Tiefsten ihres Innern mit ihren zuckenden, blitzenden Strahlen aufging! Wahrlich, es liegt eine rührende Zaubermacht in einem solchen Gesichtchen voll stiller Seligkeit, es ist der Lichtpunkt des jungfräulichen Lebens, zu dem sie einen kurzen Weg hinauf, von welchem sie lange, oft traurige Stufen hinabsteigt!

Der lange Tag.

Aber der Nachmittag war auch gar zu lange, die Stunden gingen so träge hin! Sie konnte sich ordentlich über sich selbst ärgern, daß sie schon heute früh das Theezeug gerüstet hatte; sie fing an zu arbeiten, zehnerlei nahm sie vor und legte es ebenso schnell zurück. Sie hatte ein Bouquet von Phantasieblumen angefangen, sie hatte sonst mit Lust und Liebe daran gearbeitet, aber nein! Es war doch auch gar zu langweilig; erfunden war etwas bald, man malte seine Gedanken recht artig aufs Papier, aber bis man alle die Blätter und Blättchen zusammenband — zurückgelegt bis auf weiteres! Sie nähte so wunderhübsche Tapisserien; sie machte ihre Kreuzstiche so fein und gleich, als habe sie in den besten Fabriken gelernt, und alles ging ihr so schnell von der Hand, daß es eine Freude war. Ihre Freundinnen in der Residenz hatten sich immer Stücke von Paris und London kommen lassen; da waren die schönsten Guirlanden von Rosen, Astern, alle möglichen Blumen und Farben; in der Mitte war leerer Raum gelassen, daß die Damen nach ihrem Belieben hinein nähen konnten, was sie immer wollten; natürlich stachen meistens die schönen Pariser Guirlanden sonderbar ab gegen die Dessins der Residenzdamen; Ida hatte immer nur ihr leeres Stickstramin vorgenommen, hatte sich selbst mit geübter Hand Zeichnungen entworfen und war noch vor ihren Freundinnen fertig, die Idas Arbeit für Zauber, für nicht möglich gehalten hätten, wenn sie nicht unter ihren Augen entstanden und vollendet worden wäre. Sie hatte noch in der Residenz ein prachtvolles Fußkissen für Papa angefangen, sie nahm es jetzt auch wieder

vor; aber sie konnte sich selbst nicht begreifen, wie sie früher so langweilige Arbeiten machen, Stich über Stich und immer wieder Stich um Stich machen konnte — zurückgelegt bis auf weiteres! Sie zeichnete mit schwarzer Kreide so fein, so gefällig für das Auge, daß sie der Stolz ihres Zeichenlehrers war; auch hier war ihre Geduld unermüdlich gewesen; wenn andere ihre Kopien kaum durchgezeichnet und, mit den ersten Schatten versehen, schon weggeworfen oder dem Zeichenmeister zur Vollendung auf einen Geburts- oder Namenstag übergeben hatten, so hatte Ida fortgemacht, und man sah allen ihren wunderlieblichen Bildern an, daß sie con amore ausgeführt waren; denn hatte sie einmal etwas angefangen, so mußte es auch vollendet werden. Sie hatte eine angefangene Madonna della Sedia mitgebracht; sie öffnete jetzt die Mappe, breitete das Bild, das schon in seinen Umrissen viel versprach, vor sich aus, spitzte die Kreide, nahm sich vor, mit recht viel Geduld zu zeichnen, aber bald gab die Kreide keine Farbe, bald wurden die Striche zu dick und mußten verwischt werden; sie wurde von neuem gespitzt, aber — war die Spitze zu fein oder die Zeichnerin zu ungeduldig oder die Kreide zu grobkörnig? — alle Augenblicke brach sie unter dem Messer ab, und Finger bekam man so schwarz, daß sie kaum mehr rein gemacht werden konnten; sie entsetzte sich wie Lady Macbeth vor ihren eigenen Händchen, packte die Madonna schnell ein und legte sie ad acta. Sie setzte sich vor ihre Kommode, zog alle Schubfächer heraus, wühlte in Blonden und Bändern und besah sich Stück vor Stück, auch der Schmuck wurde hervorgezogen und gemustert; aber hatte sie dies alles nicht hundertmal gesehen und wiedergesehen? Schnell Schmuck, Bänder und Blonden in die Fächer und zugeschlossen! Alle diese Herrlichkeiten wollten das unruhige Herzchen nicht zerstreuen.

Endlich, endlich schlug es fünf Uhr, und sie konnte sich jetzt doch, ohne sich von ihrem Zöschen auslachen zu lassen, zum Thee anziehen. Sie studirte jetzt recht ernsthaft, was sie wählen sollte; einen vollen Anzug oder ein Hausnegligee? In der Residenz hätte sie, ohne sich zu besinnen, das erstere gewählt. Dort fing ja der Tag eigentlich erst Abends recht an, und zur zweiten Toilette konnte sie dort kein Negligee wählen; aber hier in Freilingen, wo Morgen Morgen, der Mittag Mittag, der Abend nur Abend war, hier schien

ein Negligee für den Abend ganz am Platz, um so mehr, da die paar Fräulein, die sie geladen hatte, wahrscheinlich recht geputzt kommen würden. Sie wählte daher ein feines Hausnegligee, ein allerliebstes weißes Batistüberröckchen, das nach einem Muster, wie man es hier zu Lande noch nie gesehen hatte, gemacht war; und wie glücklich hatte sie gewählt! Das knappe, alle Formen hervorhebende Ueberröckchen zeigte den in jugendlicher Frische blühenden Körper; den Teint hob zwar keine Perle, kein Steinchen, aber er war so schneefrisch, so zart, so blendend weiß, daß er ja gar keines Schmuckes bedurfte. Aber das Haar wurde dafür so sorgfältig, so glänzend als möglich geordnet. Die seidenen Ringellöckchen schmiegten sich eng und zart um Schläfe und Stirne, die Pracht ihrer Haarkrone war so entzückend, daß sie sich selbst gestand, als sie beim Glanz der Kerzen in den Spiegel blickte, als sie ihre höher gerötheten Wangen, ihr glänzendes Auge sah, mit Lust und heimlichem Lächeln sich gestand, heute ganz besonders gut auszusehen.

Und nun musterte sie noch einmal mit Kennerblicken den Theetisch. Der große Lüster verbreitete eine angenehme Helle über das ganze Zimmer. Die Sitze waren im Kreise gestellt; ihr Platz neben dem Sopha; neben ihr mußte der Graf sitzen; die silberne Theemaschine, den Hahn ihr zugekehrt, dampfte und sang lustige Weisen, die Tassen standen in voller Parade, die goldenen Löffelchen alle rechts gekehrt. Die Vasen mit Blumen von ihrer eigenen Arbeit nahmen sich gar nicht übel zwischen dem Backwerk und den Krystallflaschen mit Arak und kaltem Punsch aus. Die kleineren Partien, als Zucker, geschlagener Rahm, kalte und warme Milch, Zitronen, waren in ihren silbernen Hüllen gefällig geordnet, — es fehlte nichts mehr als — weil es einmal in Freilingen Ton war, beim Thee zu arbeiten — eine geschickte Arbeit für sie; auch diese war bald gefunden, und kaum hatte sie einige Minuten in Erwartung gesessen, so fuhr ein Wagen vor.

„Wenn dies Marti—" doch nein, er konnte es nicht sein, die paar Schritte aus dem goldenen Mond herüber machte er wohl ohne Wagen; die Flügelthüre rauschte auf — Fräulein von Sorben! „Wenn nur die andern auch bald kämen," dachte Ida, indem sie das Fräulein empfing; denn diese war nicht die angenehmste ihrer *Freilinger* Bekannten; sie war wenigstens acht Jahre älter als

Ida, spielte aber doch immer noch das naive lustige Mädchen von sechzehn Jahren, was ihr bei ihrer stattlichen Korpulenz, die sich für eine junge Frau nicht übel geschickt hätte, schlecht paßte. Sie mußte übrigens von Präsidents mit Schonung und Achtung behandelt werden, weil sie einigermaßen mit ihr verwandt waren und ihr Oheim in der Residenz eine der wichtigsten Stellen bekleidete. Sie flog, als sie eingetreten war, Ida an den Hals, nannte sie Herzenscousinchen und gab ihr alle mögliche süße, verbrauchte Schmeichelnamen. Nachdem sie ihr Haar vor dem deckenhohen Spiegel ein wenig zurecht geordnet, die Falten des Kleides glattgestrichen hatte, fragte sie, wer heute Abend mit Thee trinken werde. Kaum hatte Ida zögernd, als würde er dadurch entheiligt, den Namen Martiniz ausgesprochen, so machte sie einige mühselige Entrechats und küßte Ida die Hand: „Wie danke ich Dir für Deine Aufmerksamkeit, daß Du mich zu ihm eingeladen hast! Du bemerktest gestern gewiß auch, wie er mich mit seinen schwarzen Kohlenaugen immer und ewig verfolgte? Und heute früh, ich hatte mich kaum frisiren lassen, war schon mein guter Graf zu Pferd vor meinem Haus; das macht sich herrlich, so ein kleiner Liebeshandel en passant. Lache mich nur nicht aus, Herzenscousinchen! Aber Du weißt, junge Mädchen, wie wir, plaudern gern, und die andern nehmen es nicht so genau, wenn eine eine Eroberung gemacht hat."

Ida hatte zwar auch die Kohlenaugen leuchten sehen, aber nicht nach der alten, gelblichen Cousine; sie stand noch neben ihr vor dem Trumeau, sie warf einen Blick in das helle, klare Glas und überzeugte sich, daß Emil nicht nach der Cousine geschaut haben könne. Das „mein guter Graf" und das „wir jungen Mädchen" aus dem Munde der alten schnurrenden Hummel kam ihr so possirlich vor,

daß sie, statt in Eifersucht zu gerathen, des heitersten, fröhlichsten Humors wurde. „O Du Glückliche," sagte sie boshaft, „wer auch so im Flug Eroberungen machen könnte!"

„Es gehört nichts dazu, mein Kind, als Routine, nichts als eine gewisse Gewandtheit, die man freilich so schnell nicht erlernt; die Gewohnheit, der Geist muß sie geben. Du bist hübsch, Cousinchen, Du bist gut gewachsen, an Anstand, an schönen gesellschaftlichen Formen fehlt es Dir auch nicht, — ehe drei Jährchen ins Land kommen, angelst Du Grafen, als hättest Du von Jugend auf gefischt."

Ida brach, weil sie das Lachen nicht mehr halten konnte, in lauten Jubel aus. „Das wäre schön, das wäre herrlich, Grafen fangen!" rief sie, nahm ihre naive Lehrerin unter den Arm und flog mit ihr im rasenden Schnellwalzer um den Theetisch.

Von Anfang ließ sich die Sorben diese rasche Bewegung gefallen, obgleich ihr, da sie bei ungemeiner Korpulenz bis zum Ersticken geschnürt war, der Walzer nicht sehr behagte; aber sie wußte, wenn man nur erst aufhöre zu tanzen, so werde man gleich unter das alte Eisen gezählt, und gab sich also alle Mühe, leicht zu tanzen. Als aber das Teufelskind, dem der Schelm aus Augen, Mund und Wangen hervorsah, immer rasender walzte, immer rascher im Wirbel tollte, da stöhnte sie: „Ich kann nicht mehr — oh — hö—re auf!" Aber Idchen riß sie noch einmal herum und ließ sie dann, weil sie das Geräusch der Kommenden hörte, athemlos und bis zum Tod gepreßt, vor der Flügelthüre stehen, die in diesem Augenblicke von zwei Lakaien aufgerissen wurde.

Der Thee.

Martiniz und der Hofrath traten ein. War es Emils hoher, kräftiger Tannenwuchs, war es die ungezwungene Grazie seiner würdigen Haltung, war es das Geistvolle seines sprechenden Auges, war es der wehmüthige Ernst, der auf diesem schönen Gesichte lag und ihm einen so unendlichen Liebreiz gab, waren die Träume der Ballnacht wieder aufgestiegen, um süße Erinnerungen zu flüstern? — Ida stand versteinert, als sie den Grafen erblickte. Ach, sie hätte viel darum gegeben, in diesem Augenblicke nicht die Hausfrau machen zu dürfen! Sie hätte ganz von Ferne ihn betrachten und selig sein wollen. Hofrath Berner stellte ihn mit einem vielsagenden Blicke

seiner Ida vor; aber diese hätte sich in diesem wichtigen Moment selbst Schläge geben mögen; so links, meinte sie, so albern hatte sie sich noch nie benommen. Was mußte er nur von ihr denken? War sie doch gerade aus der Residenz gekommen, wo ihre Erziehung nach allen Regeln vollendet worden war, hatte sich in allen Zirkeln, in den feinsten Salons ohne Aengstlichkeit bewegt, und hier stand sie erröthend, mit niedergeschlagenen Augen, und stammelte recht kleinstädtisch „von der Ehre, die Seine Excellenz ihrem Hause erzeige".

Aber bei dem feinfühlenden Manne, der schon früher ihren Anstand, ihre Würde, ihre Erhabenheit über jedes Verlegenwerden bewundert hatte, erhöhte gerade diese süße Verlegenheit den Werth des Mädchens. Mit unendlicher Gewandtheit wußte er sie aus der peinlichen Verlegenheit dieser ersten Minuten herauszuführen; in wenigen Augenblicken war sie wieder das frohe, unbefangen scheinende Mädchen wie früher und konnte die Albernheit ihrer Cousine beobachten. Diese war, als die Flügelthüre aufging, dagestanden wie Frau von Loth bei Sodom, als sie in Steinsalz verwandelt wurde, starr, steif, athemlos, nur die beiden ungeheuern Fleischmassen ihres aufgepreßten Busens arbeiteten, von dem rasenden Schnellwalzer in Aufruhr gebracht, noch immer fort. Als ihr Martiniz vorgestellt wurde, war sie noch nicht zu Athem gekommen; sie ließ also nur einen Liebesblick auf ihn hinüberspazieren und verneigte sich hin und wieder. Als sie aber wieder Athem geschöpft hatte, fing sie in ihrer naivsten Manier an zu kichern und erzählte, daß sie für ihr Leben gern tanze, und daß es ihr und dem kleinen Herzenscousinchen unwiderstehlich in die Füße gekommen sei. Sie plapperte fort und fort, aber leider schien ihr nur der Hofrath zuzuhören; denn Martiniz, der neben Ida Platz genommen hatte, war mit dieser schon in so tiefem Gespräch, daß er auf das Geschnatter der Dicken nicht hören konnte. Sich so vernachlässigt zu sehen, konnte das fünfundzwanzigjährige Kind nicht dulden; sie erhob also ihre Stimme noch lauter und wurde sogar witzig; aber der Graf, dachte sie, nein, einen so verschämten Anbeter hatte sie noch nicht gehabt, nicht einmal die Augen wagte er zu ihr aufzuschlagen; aber der Graf, denken wir, wie konnte sie auch nur verlangen, daß er zu ihr aufsehe? Hatte er denn jetzt nicht gerade alle Augen nöthig, um die unnachahmliche Grazie zu sehen, mit

welcher das Engelskind Ida ihren Thee machte? Wie appetitlich sah es aus, wenn sie in die Tassen warmes Wasser strömen ließ, um sie in dem Gümpchen zu reinigen; wie allerliebst drehte sie den Hahnen in der Maschine auf und zu, wie verbindlich wußte sie die Tasse zu reichen; ach, er hätte sich auch die Butterbrödchen, den Zucker, den Arak und alle anderen Bedürfnisse viel lieber von ihr reichen lassen, als von den fünf reich galonirten Dienern, die solches umherboten! Mit welchen Augen hing er an ihr, an allen ihren Bewegungen! Und Ida hätte nicht das pfiffige Mädchen sein müssen, wenn sie nicht in diesem sprechenden Auge das Gefühl bemerkt hätte, das für sie in seiner Brust lebte.

Die Gesellschaft war nach und nach größer geworden; der Präsident hatte einige seiner jungen Assessoren und Räthe mitgebracht, einige junge Damen von Idas Bekanntschaft hatten sich eingefunden, und die Freilinger mußten sich alle, mit Ausnahme der Sorben, die sich schrecklich ennuyirte, gestehen, daß sie selten einen so geselligen, interessanten Abend verlebt hatten. Es kam dies wohl daher, daß der Präsident, der Hofrath und Idchen alles aufboten, um ihren neuen Gast zu erheitern; dadurch wurde das Gespräch allgemein und anziehend. Es ist eine alte Erfahrung, daß der allgemein anerkannte Werth des Geliebten ihn in den Augen seines Mädchens noch unendlich reizender macht, ihm noch eine erhabenere Stellung in ihrem Herzen gibt; so ging es auch Ida. Der Umfang des Wissens, den Martiniz im Gespräch mit den Männern an den Tag legte, seine interessanten Mittheilungen von seinem Vaterlande, von den vielen Reisen, die er gemacht hatte, seine feine Gewandtheit, womit er auch die Damen in das Gespräch zog, die verbindliche Artigkeit, womit er jeder zuhörte und ihr Urtheil weiter auszuführen und unbemerkt so zu drehen wußte, daß es wie etwas Bedeutendes klang, sein glänzender, lebhafter Witz, den ihm das immer rascher fortrollende Gespräch entriß — dies Alles gewann ihm die Achtung der Männer, riß die Herzen der Damen zu dem glänzenden Fremden hin.

Und Ida — sie war ganz weg! Seine Reden hatten allen, seine Feuerblicke nur ihr gegolten; ihr Herzchen pochte stolz und froh; wo die Sorben und die andern Freilingerinnen seinen kühnen *Ideen nicht* mehr folgen konnten, da fing für sie erst die rechte

Straße an; sie plauderte, wie ihr das Rosenschnäbelchen gewachsen war, lachte, scherzte in Witz und Schwank, daß dem Präsidenten vor Freuden das Herz aufging, wie gebildet, wie gesellschaftlich sein Kind geworden war. Er nahm sich in seinem Entzücken vor, gleich morgen ein Belobungsschreiben an Madame La Truiaire zu schreiben, die ihm eine so glänzende Weltdame mit ungetrübter Unschuld und Natürlichkeit erzogen habe. Die gute Madame La Truiaire aber hatte dieses Wunder nicht bewirkt; zwar galt Ida von Sanden in den ersten Häusern der Residenz für eine sehr feine und anständig erzogene junge Dame; doch war sie dort ernst, zurückhaltend, so daß, wer sie nicht näher kannte, über ihren Geist wenig oder gar nicht urtheilen konnte; nein, eine andere Lehrmeisterin, die reine Seligkeit der ersten, erwiderten Liebe hatte sie so freudig, so selig gemacht, hatte alle ihre Pforten ihres tiefen Herzens aufgeschlossen und den Reichthum ihres Geistes ans Licht gelockt.

Der Hofrath war ein feiner Menschenkenner; von Anfang, als das Gespräch noch nicht recht fortwollte, hatte er alles gethan, um es ins rechte Geleis zu bringen. Nachher aber hatte er sich zurückgezogen und nur beobachtet. Da entging ihm denn nicht, daß der Graf, je länger er mit dem süßen Zauberkind sprach, je tiefer er ihm in das geistvolle Veilchenauge sah, je mehr sich vor ihm diese zarte Mädchenhaftigkeit, dieser reiche Geist, diese hohe Herzensgüte entfaltete, immer mächtiger zu ihr hingezogen wurde; wie gestern, als er ihm von des Mädchens gebildetem Geist, seinen stillen Tugenden erzählte, so verschwand auch jetzt nach und nach die Wehmuth aus seinen Zügen; eine rosige Laune, die diesem Gesicht unendlichen Reiz gab, ging an ihm auf; er konnte, was der Hofrath bei diesem Unglücklichen nicht für möglich gehalten hätte, sogar recht herzlich lachen; er konnte — nein, der alte Mann war selbst verliebt in ihn, er sah ja vor Seligkeit und Liebe aus wie ein verklärter Cherub.

Kam übrigens der Graf dem Hofrath wie ein Cherub vor, so sah in ihm die Sorben den leibhaftigen Satan. Hatte sie sich doch alle erdenkliche Mühe gegeben, ihm ihre Neigung zu ihm zu zeigen. Hatte sie nicht die kleinen Kalmuckenaugen aufgerissen, daß ihr das Wasser darin aufstieg, nur um ihm das Feuer zu zeigen, das für ihn strahle? Hatte sie nicht alle naiven Künste aufgeboten, um seine

Aufmerksamkeit auf sich zu ziehen? Aber jetzt sah sie klar: die kleine, unzeitige Kokette, ihre Cousine, hatte ihr den herrlichen Mann weggeschnappt. Sie warf allen Haß auf diese; hatte sie sich doch vorhin so kindisch gestellt, als könnte sie nicht Fünfe zählen. Sie selbst — o, sie hätte sich können auf den Mund schlagen für die Dummheit — ja, sie selbst hatte offenbar das Mädchen, das eigentlich noch ein Backfisch war, dazu aufgereizt, den Grafen zu fangen. Wäre sie mit ihrer Anleitung zur Routine zurückgeblieben, das Kind hätte nie daran gedacht, ihr Auge zu dem schönen Fremden zu erheben. So dachte die Sorben.

Ihr pomeranzenfarbiger Teint röthete sich vor Zorn, sich so hintangesetzt zu sehen; hatte ja doch, wenn sie recht darüber nachdachte, der Graf sogar ihrer gespottet, als sie glaubte, etwas recht Witziges gesagt zu haben. Es war davon die Rede gewesen, daß jetzt alles Fräulein heiße, was man sonst wohl auch schlechthin Mamsell genannt habe. Man sprach her und hin darüber, und um Ida einen Stich zu geben, die zwar von väterlicher Seite von altem Adel war, aber eine Bürgerliche zur Mutter gehabt hatte, warf sie die witzige Bemerkung ein: „Die Fräulein kommen ihr gerade vor wie die Spitzen. Es heiße alles Spitzen, und doch sei ein so großer Unterschied zwischen den echten und unechten, daß jedes Kind die Feinheit der echten von den gröberen unterscheiden könne.“ Sie hatte triumphirend über ihr Bonmot im Kreise umhergesehen; die Antwort des Grafen machte sie aber stutzen. „Sie haben Recht, gnädiges Fräulein,“ hatte er gesagt, „und die echten unterscheiden sich, wenn ich nicht irre, hie und da auch durch ihre Farbe von den unechten; wenigstens habe ich mir sagen lassen, daß die ganz echten gelblichbraun aussehen.“ Hatte er auf ihre bräunliche Haut anspielen wollen? Die Herren, und namentlich der Hofrath, hatten so höhnisch dabei ausgesehen. Das Betragen des Grafen, der sie über Ida gänzlich zu ignoriren schien, bestätigte die Meinung. Sie kochte Rache in ihrer Brust und schwur sich mit den fürchterlichsten Eiden, daß der Backfisch seine Eroberungen nicht weiter fortsetzen solle. Sie war auch die erste, welche aufstand, und weil es schon ziemlich spät war, folgten die übrigen. Nein, es war ihr unerträglich! An der Thüre noch mußte sie mit ansehen, wie der Graf, *welcher sich auch* verabschiedete, mit seinen Blicken Ida beinahe ver-

zehren wollte. Sie mußte hören, wie er versprach, recht oft herüberzukommen. Verachtungsvoll wandte sie ihrer Cousine, die ihre Freundinnen zum Abschied küßte, den Rücken, stürmte die Treppe hinab und setzte sich, mit der ganzen Welt zerfallen, in ihren Wagen.

„Herrlicher Mensch, der Martiniz," sagte der Präsident, als die Gesellschaft auseinander gegangen war, zu Ida und dem Hofrath, die noch bei ihm saßen; „scharmanter Mensch! Wie gewandt, wie fein! Schade nur, daß er sich nicht aufs diplomatische Fach gelegt hat! Wie er alles so artig zu geben weiß; wie er allem, auch dem Trivialsten, was unsere Damen sagten, mit einer Engelsgeduld zuhörte und gutmüthig ein glänzendes Mäntelchen umhing, wenn sie etwas Dummes plapperten. Er wäre eine wahre Zierde des Landes, wenn er sich bei uns ankaufte. Die Gräfin Aarstein mag ich ihm auch ganz wohl gönnen, möchte übrigens wissen, wie weit er mit ihr steht —"

Ida, die dem Lob des Geliebten mit niedergeschlagenen Augen und fliegender Brust zugehört hatte, fühlte bei den letzten Worten nicht nur einen Stich ins Herz, sondern auch einen leisen Druck auf ihr Füßchen. Sie merkte gleich, woher dies kam, und begegnete dem listigen Auge des Hofraths, der ihr Trost zuwinkte und den alten Papa über seine Fehlschüsse auszulachen schien. Ja, es stieg reiner süßer Trost in ihr auf. Zwar sie hatte schon von der hohen Verstellungsgabe der Männer gehört und gelesen; sie wußte das Sprichwort solcher Reisenden: „Ein ander Städtchen, ein ander Mädchen". Sie erinnerte sich an die üppigen Reize der Aarstein, an ihre Verführungskunst, die schon so manches junge unerfahrene Männerherz bethörte, an ihre wichtigen Verbindungen mit dem Hof, an ihre eigene, nicht ganz streng stiftsfähige Geburt. Aber was wollte sie denn? Sie wollte ja gar nicht an das Glück denken, Hand in Hand mit diesem Mann durchs Leben zu gehen, sie wollte ja nur geliebt sein, und daß sie es war, sagte ihr ihr scharfes Auge, ihr Herz, das jeden Ton der Liebe verstanden hatte. Aber konnte dieses alles nicht dennoch Verstellung sein? Wer sagte ihr, daß dieser fremde Mann sie nicht betr—

Nein, betrügen konnte dieses edle, reine Gesicht nicht, die Gluth dieser Augen konnte nicht täuschen! Froh dieser Ueberzeugung, die sie während des Auskleidens gewann, hüpfte sie in ihr Schlafzimmer

und machte dort vor dem Spiegel einen komischen Knix. „Habe die Ehre, mich zu empfehlen, Frau Excellenz, Gräfin von Aarstein," sprach die Muthwillige, „hier steht eine junge Dame, die sich mit Ihnen in den Kampf um den schönen Polacken einlassen will, welchen Eure Excellenz als Sattelpferd an Ihren Triumphwagen spannen möchten. Ich bin zwar weder so dick, noch so geschminkt als Sie; aber dennoch wagt es meine Wenigkeit, gegen Höchstdieselben zu streiten." Noch einen Knix und dann Unterröckchen und Strümpfchen herunter und mit einem Satz in das weiche Bettchen! Dort streckte sie das Engelsköpfchen noch einmal aus der Decke hervor, warf ein Kußhändchen nach dem goldenen Mond hinüber und flüsterte: „Gute Nacht, mein armer Emil, schlafe sanft und träume süß, träume auch ein ganz klein wenig von Ida!" Sie schloß selig die Augen und legte sich zurecht, wollte eben hinüberwandern in das unbekannte Land der Träume; da schüttelte sie ein jäher Schrecken wieder auf und jagte sie aus dem Bette.

Das Ständchen.

Dem Oberlieutenant von Schulderoff hatte die Demonstration seiner gnädigen Frau Mama zu wohl gefallen, als daß er sich durch den ersten, ziemlich bedeutenden Durchfall, den er überall lieber als vor Präsidents Haus erlebt hätte, abschrecken ließ.

Im Gegentheil, wenn er recht darüber nachsann, so schien ihm die Sache eine glücklichere Wendung genommen zu haben, als er dachte. Schon oft hatte er ja von dem zarten Mitleiden der Mädchen gelesen, und daß aus Mitleid leicht Liebe werde, hatte er an sich selbst erfahren. Einer seiner Kameraden hatte einen Hund gehabt, eine prachtvolle englische Dogge. Dieser war der Fuß abgefahren worden, und — wie es mit den Invaliden zu gehen pflegt, — der Herr Bruder wollte Diana dem Schinder geben. Schulderoff aber bat, von Mitleiden ergriffen, um ihr Leben, erhielt sie als Geschenk, und jetzt läuft sie auf allen Vieren so gut als zuvor. Ihr Herr aber liebt sie, wie man nur einen Hund lieben kann, und das alles aus Mitleiden! So konnte auch ihr Mitleiden bald in Liebe verwandelt werden. Daß sie aber Mitleiden fühle, war gar keine Frage. War sie nicht, als er die verdammte Mähre nicht mehr *erreichen konnte*, ganz bleich mit dem Kopf zum Fenster hinaus-

gefahren, als wollte sie durch die Tafelscheiben brechen? Hatte sie nicht seinem Roß mit einem Jammerblick nachgesehen, der ihm deutlich sagte, daß sie den innigsten Antheil an seiner Fatalität nehme?

Der erste Coup war solchergestalt unglücklich und dennoch glücklich ausgefallen; der zweite sollte um so brillanter werden. Mama hatte auf Nr. 2 im Eroberungsplan die ungemeine Nachtmusik mit den Regimentstrompetern angegeben, sie hatte ihm noch einmal eingeprägt, wie er sich dabei zu geberden habe, und endlich schritt man an das große Werk.

Schulderoff hatte einige Kameraden, denen auch Rollen von diesem neuen Don Juan zugetheilt worden waren, in ein Weinhaus geführt, wo sie sich gütlich thaten, bis der entscheidende Moment kam. Je näher es aber an zwölf Uhr ging, desto besorgter sahen sich die Freunde an; denn Schulderoff hatte, sie wußten nicht wie, einen kapitalen Hips bekommen, daß er allerlei tolles Zeug unter einander vorbrachte. Aber die Kälte draußen konnte ihn schon zur Besinnung bringen; man brach also Schlag zwölf Uhr auf, rief die Regimentsmusik aus einem Bierhaus, wo sie sich versammelt hatte, und fort ging es vor des Präsidenten Haus.

Da man voraussetzen konnte, daß Ida schon sanft entschlafen sei, so wurde zum ersten Stück kein Adagio gewählt, sondern das rauschendste Fortissimo, das unter den Dragonern Tagwache oder Reveille genannt wurde, weil die achthundert Dragoner alle Morgen mit diesem Stück aus ihrem sanften Morgenschlummer trompetet wurden. Zu dieser Reveille setzten die zwanzig Trompeter ihre Hörner, Posaunen und Trompeten an, der Stabstrompeter oder — wie er sich lieber nennen ließ — Kapellmeister winkte, und in rauschendem Geschmetter, als wollten sie den jüngsten Tag anblasen, tönte die Reveille durch die stille Mitternacht zu dem einsamen Bettchen Idas und weckte sie aus süßen Träumen. Diese Art von Attention war ihr so ungewohnt, daß sie von Anfang glaubte, es brenne irgendwo im Städtchen; als sie aber nachher deutlich einige Walzer unterschied, so war kein Zweifel mehr, daß es eine Nachtmusik sei, die ihr gelte.

Es war kalt; sie hüllte sich fröstelnd wieder in ihre seidene Decke und dachte unter den lockenden Tönen nach, ob wohl Martiniz auf so unzarte Weise ihr eine Aufmerksamkeit erweisen wolle. Nein, der Unglückliche mußte ja der Zeit nach jetzt in der Kirche sein; und er, der sich in allem so zartfühlend, so sinnig bewies, er konnte nicht diese Trompeten zu Organen wählen, um seine Empfindungen auszudrücken; in Walzerchen und Polonaisechen, in diesem rauhtönenden Deydeldum und Schnirkeldum konnte Emil seine Liebe nicht ausdrücken.

Jetzt schwieg die Musik; sie hörte Stimmen auf der Straße.

Die Offiziere hatten Schulderoff in den Schein einer Straßenlaterne an eine Mauer gelehnt. Verabredeterweise fingen sie nach dem dritten Walzer an: „Herr Bruder Schulderoff! Wo steckst Du denn? Ich glaube, die Liebe hat den armen Kerl ganz voll gemacht.“

„Ach, Kameraden, mir ist so weh, so weh!“ stammelte der begeisterte Liebhaber, dem nur noch ein Theil seiner Rolle beifiel, und zwar gerade der Theil, welchen er in seiner jetzigen Lage mit großer Wahrheit spielte. „Blast, blast!“ rief er dann und focht mit den Armen in der Luft. „Blast! O wären das die schwedischen Hörner und gings von hier gerad ins Feld des Todes!“

„Wie der Herr Lieutenant befehlen,“ antwortete der Stabstrompeter. „Frisch auf, Nr. 62, die Galoppade!“ Und jetzt ging

der Tanz von neuem los, daß alle Hunde in der Nachbarschaft laut wurden und die Nachbarn sich beklagten, daß man ihre Nachtruhe störe. Ida war kein Wörtchen des Gespräches entgangen, und sie schämte sich ordentlich, dem Herrn von Schulderoff, der ihr gerade nicht von der empfehlendsten Seite bekannt war, diese Musik zu verdanken. Es schlug ein Uhr, als die Künstler abzogen, und von Idas Augen war aller Schlaf gewichen. Sie warf sich hin und her; aber es wollte ihr nicht gelingen, den mohnbekränzten Gott, den Schulderoff so unzarterweise verscheucht hatte, zurückzurufen. Sie ging noch einmal die Bilder dieses Abends und der letzten Tage durch; durfte sie auch mit Recht hoffen, daß sie ihm nicht gleichgiltig —

Der Ball? Es ist wahr, er hatte immer nach ihr gesehen; aber das bewies nur, daß auch sie immer nach ihm gesehen hatte; konnte ihm nicht ihr wiederholtes Hinsehen aufgefallen sein? konnte er nicht deswegen so oft nach ihr gesehen haben? — Bei dem Souper, ja, da war er hinter ihr gestanden, hatte, als sie anstießen auf Liebe und Freude, tief geseufzt; aber durfte sie dies auch auf sich beziehen? Konnte ihn, der so unglücklich schien, nicht so manches seufzen machen? — Nachher bei dem Cotillon, — ja, er erröthete, als sie ihn zum Tanz aufzog; aber etwa nur wegen ihr? Nicht, weil sie die einzige war, die es wagte, ihn aufzuziehen? — Heute Abend, als er beim Thee neben ihr gesessen, da hatte er oft sonderbare Winke ihr zugeflüstert; einmal als man ihn fragte, was ihm an der hiesigen Gegend so anziehend sei, hatte er ihre Hand unter dem Tische gefaßt, sie gedrückt und ihr zugeflüstert: „Ich weiß wohl, darf es aber nicht sagen.“ Was konnte er damit gemeint haben? Es war wohl bloße Galanterie gegen sie, als Dame des Hauses.

Schelmchen Ida wußte es wohl, was es war; aber sie belog sich selbst, um immer wieder aufs neue zu zweifeln und zu hoffen. Sie lächelte sich selbst aus über ihren Zweifel. „Nein, der Hofrath muß mir beichten,“ sagte sie zu sich und klopfte auf die seidene Decke, „der muß beichten; hat er doch so geheimnißvoll gethan, als habe der Graf sein ganzes Herz gegen ihn ausgeschüttet; da will ich schon erfahren, ob er mich lie—“

Einige rasche, volle Griffe auf einer Guitarre unterbrachen ihr

Selbstgespräch; sie setzte sich im Bettchen auf, sie lauschte; ein süßes, melancholisches Adagio wurde gespielt; Ida hatte selbst etwas weniges klimpern gelernt, sie kannte hinlänglich die Schwierigkeit dieses Instruments, wenn es ohne Begleitung der Stimme oder eines andern Instruments die Gefühle in wohlgerundeten vollen Sätzen ausdrücken sollte; aber so hatte sie dieses Instrument nie spielen gehört. Es graute ihr vor diesen fließenden Läufen, wenn sie daran dachte, wie schwer sie seien, und diese vollen runden Klänge, diese melodischen Klagen, die den ärmlichen sechs Saiten entlockt wurden! Wer konnte nur in Freilingen so hinreißend, so süß spielen? Sie huschte schnell in die Pantöffelchen, zog die seidene Mantille um und schlich sich ans Fenster; sollte Mart—

Ja, weiß Gott! Seine Zimmer waren noch hell erleuchtet, die Gardinen waren herabgelassen; aber deutlich konnte sie den Schatten eines an den Fenstern Auf- und Abwandelnden erspähen. Es war Martiniz; und jetzt gewann sein Spiel erst volle Bedeutung, jetzt verstand sie seine flüsternden Klagen, seine sehnenden Uebergänge, die süße Melancholie seiner Moll-Akkorde. Er schwieg, er stand — sie sah deutlich seinen Schatten — er stand ihr gegenüber am Fenster. Ein bedeutungsvolles Vorspiel begann. „O, wenn er auch singen könnte, wie köstlich, wie wunderschön wäre es!" dachte Ida, hüllte sich tiefer in ihr Mäntelchen und setzte sich ans Fenster; ihr Herzchen pochte voll Erwartung. — Er sang; eine tiefe, volle, klare Männerstimme trug eines jener polnischen Nationallieder vor, wie sie schon mehrere gehört hatte, und die jedes fühlende Herz durch ihre Innigkeit, durch ihre sanften Klagen so tief ansprechen; er sang, — sie verstand kein Silbchen von den polnischen Wörtern; aber dennoch faßte sie den Sinn so gut als irgend eine polnische Schöne; ach, es waren ja die Töne, die man auf der ganzen Erde versteht, die *Klagen der* Liebe, die sich nach dem geliebten Gegenstande sehnt,

die um Erwiderung fleht, die ihren Schmerz in den flüsternden Tönen der Wehmuth ausweint. Thränen stürzten dem liebenden Mädchen aus den Augen; sie schlich sich zurück zu ihrem einsamen Lager; Emils Töne begleiteten sie. Die geheimnißvolle Stille der Nacht, das räthselhafte Leiden des interessanten, unglücklichen Mannes, sein Liebe athmender Gesang, der ja ihr allein in der schweigenden Mitternacht galt, dies alles erfüllte sie mit einer nie gekannten Sehnsucht, es war ein unaussprechliches, aber süßes Gefühl der Wehmuth und des Glückes; ja, sie war geliebt — diese liebewarmen Töne wisperten es ihr in die Seele — sie war geliebt, wahr und innig, wie auch sie liebte; sie preßte ihre weichen Händchen auf das lautpochende Herz, auf die entfesselte Brust, wo es siedete und brannte, als habe das dunkle Feuerauge des Geliebten das wallende Blut wie dürren Zunder angezündet. Verschämt, als könne er durch die finstere Nacht, durch ihre dichten Jalousien zu ihr herübersehen, verhüllte sie das pochende Herzchen, zog die Decke bis an den Mund herauf, preßte die Aeuglein zu und flüsterte hinüber in die weichen Töne seiner Laute noch ein herzliches: „Schlaf wohl!“

Die Freilinger.

Die Leute in Freilingen sind wie überall; es vergingen keine acht Tage, so wußte jedes Kind, daß Präsidents Ida und der reiche Pole ein Paar seien. Die Freilinger ärgerten sich nur darüber, daß man ihnen Sand in die Augen streuen wolle; daß die beiden Leutchen einander vorher schon gekannt hatten, war am Tage; denn wie sollte Martiniz an gleichem Tage mit ihr ankommen, was sollte er überhaupt in dem obscuren Freilingen so lange thun, als weil er Ida liebte, die, Gott weiß durch was für Kunstgriffe, den Goldfisch in ihr Netzchen gelockt hatte? Papa-Präsident — nun, dem schwefelte man etwas Blaues vor, daß der Herr Graf doch mit Ehren ins Haus kommen konnte; was da beim Thee vorging, das wußte freilich jedermann, weil man hie und da so ein paar Respektspersonen dazu einlud; aber was Vormittags im Zimmer, Nachmittags im Garten, Abends nach dem Thee vorging, das wußte niemand; beten werden sie nicht mit einander, sagten die Leute; da spricht man wohl immer von dem Hofrath Berner, der

sei ja hinten und vorn dabei, daß ja nichts Unrechtes geschehen könne; aber man wußte ja von früher her, wie er dem Mädchen alle losen Streiche durch die Finger sah; jetzt wird es nicht viel anders sein, da sie größer ist. So urtheilte die Welt; sie urtheilte aber noch weiter: das Mädchen, die Ida, thut jetzt so jüngferlich und so zimpferlich, als wäre sie in der Residenz eine Vestalin geworden, und vorher war sie wild, ausgelassen, trotzig; das müßte ja ein Gott sein, der aus einer solchen Hummel ein reputirliches Mädchen ziehen wollte. Aber in allen Instituten ist man seit neuerer Zeit viel pfiffiger geworden; da sagt man den Mädchen: Ihr könnt alles thun; aber haltet Maß und treibet es fein! Daher kommt es, daß jetzt lauter Tugendspiegel aus den Instituten kommen. Sonst kamen sie ein wenig affektirt, ein wenig frei nach französischem Schnitt und Ton; jetzt weiß man das ganz anders; sittsam, keusch, ehrbar, alles, was sie sein sollten, sind sie, da fehlt sichs nicht, vollkommen, wenn man es so von der Seite sieht. Kommt aber so ein Pole, so ein Graf Weißnichtwoher und Baron Nirgendan, so bewahrt man den Schein, und damit holla! So urtheilten die Freilinger von dem edelsten, besten Mädchen, das in ihren Mauern war; so urtheilten sie, und wie das Böse überall schneller um sich greift als das Gute, so wußte und glaubte schon nach acht Tagen die ganze Stadt, was ein paar Muhmen bei einer Tasse Kaffee ausgeheckt hatten. Auch über den harmlosen Martiniz erging das nämliche Gericht.

Leute wie die Freilinger können nichts weniger leiden, als wenn Menschen unter ihnen umherwandeln, von denen sie nicht alles vom A bis zum Z wissen, woher und wohin, was sie für Plane haben u. s. w. Kauft einer nicht ein Pferd oder ein Paar Ochsen oder ein paar Hufen Landes, so ist er ein unerträglicher Geheimnißkrämer, der allein das Vorrecht haben wolle, daß die Leute nicht wissen sollen, was an ihm ist. Dieser Pole vollends versündigte sich auf die impertinenteste Art an Freilingen. Er schien kein Frauenzimmer zu bemerken als Ida; und doch gab es viele, die ihm ihre Aufmerksamkeit da und dort bezeigt hatten; er war reich, gab viel Geld aus, und doch konnte niemand sagen, was er denn eigentlich im Städtchen zu thun habe; schon sein ernstes, bleiches Gesicht war ihnen wie ein verschlossenes Buch, das sie gar zu gerne durchblättert

hätten. Das ist ein Bruder Liederlich, sagten die einen, man sieht es ihm an der Farbe an, ein Mensch ohne ein Fünkchen Lebensart; sonst würde er wenigstens seine Tischnachbarn mit seinen näheren Verhältnissen bekannt machen, würde auch in andere anständige Zirkel kommen als nur zu Präsidents. So urtheilten sie von Martiniz, zuckten die Achseln, wenn sie von ihm und seinem Verhältniß zu Ida sprachen; darin waren sie aber alle einverstanden, daß der Präsident von seinen Verhältnissen doch etwas wissen müsse; denn er lächelte so geheimnißvoll, wenn man ihn wegen des Fremden anbohrte.

Alt und Jung kannte bald den fremden Grafen, und überall kursirte er unter dem Namen „der Mann im Mond"; denn sein geisterhaft bleiches Gesicht, sein Aufenthalt im goldenen Mond hatte dem Volkswitz Anlaß zu diesem Spottnamen gegeben, und selbst Ida, als sie es erfuhr, nannte ihn nie anders als den „Mann im Mond".

Feindliche Minen.

Wie es übrigens zu gehen pflegt: die ärgsten Feinde Idas und des Grafen ließen sich öffentlich am wenigsten über dies Verhältniß aus. Frau von Schulderoff und Fräulein von Sorben fühlten sich bis zum Tod beleidigt; aber sie hielten öffentlich an sich und schwiegen.

Beide hatten sich vorher wenig gesehen, denn sie waren etwas über den Fuß gespannt; der Lieutenant Schulderoff hatte einmal einen ganzen Winter hindurch dem Fräulein die Cour gemacht; das Verhältniß hatte sich aber aufgelöst, man wußte nicht wie. Jetzt, da sie in einem Spital krank waren, jetzt näherten sie sich wieder, und obgleich das Fräulein in ihrem Herzen der Frau von Schulderoff schuld gab, sie habe den Sohn aus ihren Netzen gezogen, so vergaß sie doch einstweilen diese Kränkung, um diese neuere besser zu tragen oder zu rächen. Die Frauen sehen in solchen Sachen feiner und viel weiter als jeder Mann an ihrer statt; so hatte die Sorben bald weggehabt, daß das Unglück des Lieutenants vor dem Hause des Präsidenten, von dem die ganze Stadt sprach, wohl nicht so zufällig sei, als man es erzählte; sie hatte durch ihre Kundschafter bald weggehabt, daß die Nachtmusik, von den zwanzig Regimentstrompetern aufgeführt, nicht den Grafen, sondern Lieute-

nant Schulderoff zum Urheber habe, der, wie die Juden die Mauern von Jericho, so die Steinwälle und Gußeisenthore von Idas Herzen mit Zinken und Posaunen habe niederblasen wollen.

Dies alles fühlte sie recht gut und kalkulirte, was sie nicht wußte, so richtig zusammen, daß sie über den ganzen Roman des Herrn von Schulderoff Rechenschaft geben konnte. Die Mama des verunglückten Liebhabers, der seit der Nachtmusik nur noch spröder behandelt worden war, — mochte sie nun ahnen, daß die Sorben auch ein wenig verletzt sei, oder mochte sie nur einen gewissen Verwandtschaftsneid zwischen dem Fräulein und Ida voraussetzen, — sie besuchte von freien Stücken die Sorben, theilte ihr mit, was sie wußte, und ließ sich mittheilen, was das Fräulein im Stillen erlauscht und erspäht hatte. Uebrigens lebte auch sie in der festen Ueberzeugung, Martiniz und Ida haben sich schon lange gekannt, und er sei ihr nach Freilingen nachgefolgt; denn von den nächtlichen Leiden des unglücklichen Grafen ahnte niemand auch nur ein Silbchen, so verschwiegen war der Küster des Münsters in dieser Sache.

Unbegreiflich war und blieb es übrigens sowohl der Frau von Schulderoff als der Sorben, warum der Graf, der doch sein eigener Herr schien, nicht schon lange bei dem Präsidenten um Idas Hand gefreit habe; sie, die sich kein anderes Hinderniß dachten, sie, die nur einen Grund sehen wollten, waren einig darüber, daß es dem Grafen entweder nicht recht ernst sei, oder daß es sonst irgendwo ein Häkchen haben müsse. So hatten beide Damen schon seit vielen Nachmittagen und Abenden, die sie bei Kaffee oder Thee mit einander zubrachten, kalkulirt, und immer schien es ihnen, sie haben noch nicht das Rechte getroffen; da traf es sich, daß ein Kammerherr, den Frau von Schulderoff kannte, durch Freilingen kam und der gnädigen Frau, bei welcher Fräulein Sorben gerade auf Kaffee war, während man umspannte, einen Besuch machte.

Wessen das Herz voll ist, deß geht der Mund über. Der Kammerherr hatte kaum seine Tagesneuigkeiten vom Hof ausgepackt, als Frau von Schulderoff auch auf Ida und den Grafen kam und den Kammerherrn fragte, ob sie wohl schon in der Residenz liirt gewesen seien.

Der Kammerherr horchte hoch auf bei dem Namen des Grafen *Martiniz*. „Wie ist mir denn?“ sagte er. „Ist das nicht der pol-

Mann i. M. Feindliche Minen.

nische Graf mit den drei Milliönchen, der unsere Gräfin Aarstein — Ja, wahrhaftig! Jetzt fällt es mir erst ein — in dieser Gegend, sagte man, werde er sich ankaufen, und darum ist er wohl hier. Nein, meine Gnädigen, mit Fräulein Ida von Sanden war der Pole in der Residenz nicht liirt; denn er war noch nie in der Residenz, wird aber dort jeden Tag erwartet; das Verhältniß, das er hier angeknüpft hat, — da können Sie sich auf Ehre darauf verlassen, — ist nur so en passant, weil er vielleicht nichts zu thun hat; nein, der ist nicht für die Sanden!"

Die beiden Damen warfen sich bedeutende Blicke zu, als sie diese Nachrichten hörten. „Sie sprachen vorhin von der Gräfin Aarstein," sagte die Schulderoff, „darf man fragen, wie diese —"

„Die Aarstein will ihn heirathen," warf der Kammerherr leicht hin, „sie hat es jetzt genug, die Wittwe zu spielen; der Hof wünscht sie wieder vermählt zu sehen, und zwar soll es, weil der Fürst überdrüssig ist, ihre enormen Schulden zu bezahlen, etwas Reiches sein. Da kommt wie ein Engel vom Himmel dieser Pole ins Land, um sich hier anzukaufen; er ist von seinem Gesandten der Regierung aufs dringendste empfohlen; denn man macht hauptsächlich wegen seines Oheims, der Minister in .... schen Diensten ist, ein großes Wesen aus ihm; kaum hört die Aarstein von den drei Millionen und dem alten Oheim, der ihm einmal ebenso viel hinterläßt, so erklärt sie mit schwärmerischer Liebe — Sie kennen ihr liebevolles, ahnendes Herz: — ‚diesen und keinen andern!' Man ist höheren Orts schon gewöhnt, ihrem Trotzköpfchen nachzugeben, und diesmal traf es ja überdies ganz herrlich mit allen Planen zusammen; kurz, die Sache ist eingeleitet und, so viel als ich weiß, schon so gut als richtig."

„Est-il possible, est-il croyable?" tönte es von dem Mund der erfreuten Damen; die Sorben aber traute doch nicht so ganz. „Ich kann Sie versichern," sagte sie zum Kammerherrn, „Fräulein von Sanden, die Sie aus der Residenz kennen müssen, ist sehr liirt mit dem Grafen, und ich fürchte, ich fürchte, die Gräfin kommt nicht zum Ziel!"

„Nicht zum Ziel?" lachte der Kammerherr. „Nicht zum Ziel? Das wäre doch kurios; man spricht ja in allen Cercles von dieser Verbindung; die Gräfin nimmt zwar noch keine Gratulationen an;

aber ihr Lächeln, mit dem sie es ablehnt, ist so gut als Bestätigung; und wenn er auch nicht wollte, er muß sie heirathen; denn er kann doch nicht unsern Hof vor den Kopf stoßen. Was wird er aber nicht wollen? Bedenken Sie, die Gräfin ist so gut als anerkannt von unserem Hof, hat unleugbar mehr Gewicht als alle übrigen zusammen, ist schön, blühend, macht das beste Haus; er wäre ja ein Narr, wenn er nur den leisesten Gedanken hätte, sie auszuschlagen. Und Fräulein Ida? Nun, das soll mich doch Wunder nehmen, wenn die sich endlich einmal hat erweichen lassen. Unsere Herren in der Residenz knieten sich die Knie wund vor diesem Marmorengel; aber alles soll umsonst gewesen sein; zwar erzählte man sich allerlei von dem Rittmeister von Sporeneck; sie sollen aber gebrochen haben, weil sie seine Liaison mit der Aarstein erfuhr. Nun, Glück auf! Wenn der Graf die zahm gemacht hat, dann paßt er zu der Gräfin; und ich sehe nicht ein, was dieses Verhältniß schaden könnte; die Gräfin Aarstein wird als Gemahlin des Polen ihre Liebhaber nebenher auch nicht aufgeben. Doch was schwatze ich! Ihr Onkel, Fräulein von Sorben, kann Ihnen über diese Sachen die beste Auskunft geben; denn ich müßte mich sehr irren, wenn er nicht die Hand dabei im Spiel hat." Der Reisewagen fuhr vor; der Kammerherr empfahl sich und ließ die beiden Damen in frohem Staunen und Verwunderung zurück.

„Arme Ida!" sagte die Sorben spöttisch. „So viel Routine hast Du denn doch noch nicht, daß Du Geschmack daran finden könntest, die Nebenbei des Grafen Martiniz zu spielen. Nein, wie das Dämchen, das also in der Residenz die Spröde so schön zu spielen wußte, aufschauen wird, wenn der gute Mann im Mond, den sie schon ganz sicher in Ketten und Banden hat, wenn der amoroso Bleichwangioso auf einmal Morgens verschwunden ist, am nächsten Posttag aber ein Paket einläuft mit Karten, worauf Graf Martiniz mit seiner Gemahlin, verwittwete Gräfin von Aarstein, deutlich zu lesen ist."

„Nicht mit Gold ist sie zu bezahlen, diese Nachricht," bemerkte die Schulderoff mit triumphirender Miene, „und um so mehr wird sie sich ärgern, daß es die Gräfin Aarstein ist; denn diese hat ihr ja, wie Sie hörten, auch den herzigen Jungen, den Sporeneck, abgespannt —"

„Sie kennen den Sporeneck, gnädige Frau?“ fragte die Sorben, und ihr gelbliches Gesicht schien tief über etwas nachzusinnen.

„Wie meinen Sohn,“ versicherte jene; „wie oft war er auf Besuch bei uns in Schulderoff, als er in Garnison in Tranzow lag! Mich nimmt es nicht Wunder, wenn er Ida kirre gemacht hat; denn wo lebt ein Mädchen, das er, wenn er es einmal auszeichnete, nicht für sich gewann!“

„Herrlich, das muß uns dienen,“ fuhr das Fräulein fort; sie setzte auseinander, daß ihr scheine, als habe der Graf doch etwas zu tief angebissen bei Präsidents, und als wolle er vor der Hand nicht an die Gräfin denken; da wolle sie nun ihren Onkel, den geheimen Staatsrath von Sorben, gehörig präpariren, und sie stehe davor, daß der Graf die längste Zeit im Mond logirt haben werde. Am besten wäre es, wenn man die Aarstein selbst in Freilingen haben könnte; doch sei dies bei dieser Jahreszeit nicht wohl möglich; darum solle auch Frau von Schulderoff Schritte thun. Sporeneck werde ihr schon die Gefälligkeit erweisen, auf einige Tage hieherzukommen; seine Sache sei es, den Grafen recht eifersüchtig zu machen. Habe man diesen nur erst dahin, daß er nicht so ganz auf die Scheinheiligkeit Idas baue, so sei auch im übrigen bald geholfen.

Frau von Schulderoff umarmte die Rednerin stürmisch und ergänzte den Plan vollends — „und wenn der Graf aus dem Netz ist, wenn man dann fühlt, daß man sich doch ein wenig sehr prostituirt hat, dann ist auch mein Lieutenant wieder gut genug; aber dann soll er mir sie auch nicht nehmen, die stolze Prinzessin, als bis der Herr Papa-Präsident mit seinen Friedrichsd'ors herausrückt und unsern Schulderoff wieder flott macht; um die zimpferliche Schwiegertochter bekümmere ich mich dann nicht so viel; die mag sehen, wie sie mit meinem Monsieur Thunichtgut auskommt.“

Der Traktat, der noch einige geheime Artikel enthielt, war gemacht und beschworen. Schon nach zwei Stunden ging eine Depesche von Fräulein von Sorben an ihren Onkel in die Residenz ab, worin mit bewunderungswürdiger Klarheit dargethan war, wie die Tochter des Präsidenten einen jungen Polen in ihre Netze zu ziehen suche, daß man schon von einer Heirath zwischen beiden spreche, und daß sie nur bedaure, daß dadurch der Residenz ein glänzendes

Haus entzogen werde; denn Ida scheine darauf zu bestehen, daß der polnische Graf sich in Freilingen niederlasse.

Der Brief, das wußte sie, konnte seine Wirkung nicht verfehlen. Wenn auch der Oheim-Geheimerath nicht daran gedacht hätte, bei der eingeleiteten Heirath zwischen Martiniz und der Gräfin Aarstein seine Hand im Spiel zu haben, so hätte ihn doch der letzte Punkt des Briefes dazu vermocht, alles aufzubieten, um die Niederlassung des Grafen in Freilingen zu hintertreiben. Der Gedanke, daß ein großes Haus mehr in die Residenz kommen könnte, war begeisternd für ihn. Unter allen Sterblichen schätzte er die am höchsten, welche Häuser machten; darunter verstand er freilich nicht Zimmerleute oder Maurer, sondern die, welche ihm Schildkrötensuppen, fette Austern, feine Ragouts, gute fremde Weine vorsetzten, die, welche regelmäßig einmal in der Woche des Abends Thüren und Thore öffneten, um frohe Gäste bei sich zu sehen, hohe Spiele arrangirten, köstliche Bälle zu geben wußten. Solche Häusermacher liebte der alte Sorben; denn er war ein altes Weltkind und ein feiner Schmecker aller Delicen, sie mochten todt oder lebendig, vier- oder zweifüßig sein, mochten dem Gaumen oder der Nase, dem Ohre, dem Auge oder dem Tastsinne schmeicheln — er war ein Kenner, und daher mußte es in seinen Wünschen liegen, ein Dreimillionen-Gräfchen in die Residenz zu bekommen.

So hatte ihn seine gewandte Nichte, ohne daß er es merkte, bei allen fünf Sinnen zumal nur durch ein paar kleine Worte gefaßt, und sie durfte überzeugt sein, er fange Feuer.

Aus dem Freiherrlich Schulderoff'schen Palais, das für jetzt, in Ermangelung eines bessern, nur aus einigen Mansardenstübchen bestand, lief ein Brief ab, der keinen geringeren Hagelslärm, kein schwächeres Halloh in die Residenz machen sollte, als die zwanzig Trompeter letzthin, als sie die Reveille vor Idas Fenster bliesen. Er war an Se. Freiherrliche Gnaden, den Herrn Rittmeister von Sporeneck, bei Husaren Nr. 3, überschrieben und lautete, wie folgt:

„Freilingen, 11. Dez. 1825.

„Herr Bruder!

In meiner Garnison dahier geht es eigentlich noch immer so ledern zu wie vordem. Das halbe Dutzend Reitpeitschen habe ich *erhalten und* sende hier den Betrag. Sie sind recht schwank und

sehen flott genug aus. Den Säbel erwarte ich noch bestimmt vor Neujahr; vergiß nicht, daß der Korb, wie bei den badischen Dragonern, doppelt sei. Dahier hat sich vor kurzem auch etwas zugetragen, was Dich, Herr Bruder, vielleicht auch interessirt; die junge Sanden ist mit einem Galan hier angekommen, der ihr jetzt täglich und stündlich die Cour schneidet. Begreife übrigens nicht, wie sie dazu kommt, da man hier allgemein sagt, sie habe Dich sehr schnöde abgewiesen. Auf Ehre, Herr Bruder, es thut mir leid; aber ein Kerl wie Du, der seine vierundzwanzig Liebschaften des Monats hat, sollte nicht so von sich sprechen lassen. Solltest Du wegen dieser Affaire, was ich fürs beste hielte, selbst einige Wörtchen entweder mit dem neuen Courtisan oder mit dem Fräulein selbst sprechen wollen, so steht Dir mein Logis zu Dienst. Der junge Herr ist ein Pole, Graf von Martiniz, soll schwer Geld haben und scheint meines Erachtens der angeführte Theil; denn sie hat ihn in der Kuppel, daß er weder links noch rechts kann. Lebe wohl, grüße alle Kameraden bei Nr. 1, 2 und 3, und verbleibe in Bruderliebe Dein

Franz von Schulderoff,
Lieutenant bei Königin-Dragoner."

Dies war das Schreiben, womit die Frau von Schulderoff den Rachegeist für Ida beschwor. Noch war des guten, unschuldigen Kindes Himmel rein und heiter; aber indem es in das reine Blau des Aethers hineinsah und sich dessen freute, zog Wolke um Wolke am Horizont auf und drohte ihr stilles Glück zu suchen und zu zerschmettern.

Geheime Liebe.

Aber so gewiß die Freilinger alles zu wissen glaubten, so wußten sie doch nichts. Es ist eine eigene Sache um die Liebe, besonders um die erste. Es gehen so zwei Menschen neben einander hin, still vergnügt, still selig; sie sehen aus wie Kinder, denen etwas recht Hübsches träumt, und einem andern käme es grausam vor, sie aufzuwecken. Sie gehen neben einander hin, sprechen von den gleichgiltigsten Dingen und denken an das, was ihr Herz erfüllt; sie wagen es nicht auszusprechen, und doch verstehen sie sich so gut durch die Augen; denn sie tragen den Schlüssel zu dieser

Zeichensprache nebst Wörterbuch und Formenlehre in ihrem treuen Herzen. So war es auch bei Martiniz und Ida. Sie wußten, daß sie sich liebten; aber noch hatte der Graf nie deutlich darüber gesprochen, noch hatte ihm Ida keine Gelegenheit gegeben, sich zu erklären.

Der Hofrath Berner sah diesem allem halb freudig, halb unmuthig zu. Er liebte die beiden guten Leutchen, als wären es seine eigenen Kinder; darum hätte er ihnen auch alles Gute und Liebe gegönnt, eben darum konnte er aber dieses verschämte Treiben nicht leiden. Er war so halb und halb des Grafen Vertrauter; denn dieser hatte ihm ja alle Tage von des Mädchens Schönheit, seinem Reichthum an stillen Tugenden vorgeschwatzt, hatte ihm gestanden, daß er glaube, Ida sei ihm gut; aber dabei blieb es auch, und Berner war zu zart, bei dem Grafen den Kuppler zu spielen. Auch Idas Vertrauter war er, er kannte ja ihr Herzchen beinahe seit es schlug; er wußte jede Schattirung in ihren Liebessternen zu deuten, er sah ganz deutlich den Schelm mit Pfeil und Bogen in ihren klaren Pupillen, und doch wollte auch sie nicht recht voran; doch konnte er es ihr, als einem Mädchen, weniger übel nehmen als ihm.

„Nein, wer mir je so etwas gesagt hätte," dachte er, „dem hätte ich mit Fug und Recht unter die Nase gelacht; ein polnischer Gardeuhlanen-Rittmeister, mit dem Rang eines Oberstlieutenants in der Linie, und wagt nicht einmal, ein Mädchenherz, das ihm gewogen ist, anzugreifen." Er hätte mögen aus der Haut fahren, wenn er daran dachte, wie man zu seiner Zeit gelebt und geliebt habe, und wie die Welt in den letzten Jahrzehnten sich so ändern konnte. Aber wie, wenn Martiniz aus Gewissenh — ja, das war nicht unmöglich, es konnte Gewissenhaftigkeit sein, daß er sich nicht erklärte; befand er sich, der unglückliche junge Mann, ja doch immer noch in demselben Zustande, wie er hier angekommen war.

Der Küster, der jetzt regelmäßig Nachmittags sein Däpschen hatte, ohne daß seine Frau begreifen und ergründen konnte, wo er das Geld dazu herbringe, der Küster hatte dem Hofrath alle Morgen referirt, wie es in der Nacht zuvor mit dem Grafen in der Kirche gegangen sei; er hörte zwar, daß er seit neuerer Zeit weniger stark wüthe, daß er aber desto mehr weine und jammere. *Es war ein eigenes* Ding mit diesem Zustand; es war kein Zweifel,

daß der Graf jede Nacht um dieselbe Stunde davon befallen werde, und doch sah man ihm den Tag über keine Spur von Wahnsinn an; nur seine zarte Blässe, das Wehmüthige, das noch immer in seinem Wesen vorherrschte, konnte darauf hindeuten, daß er körperlich oder geistig angegriffen sei.

Seinen Entschluß, den alten Brktzwisl um die Krankheit seines Herrn zu fragen, hatte der Hofrath noch immer nicht ausführen können; je näher er den jungen Mann kennen lernte, je mehr Achtung er täglich vor seinem gediegenen Charakter, vor seinem ausgebreiteten Wissen bekam, desto unzarter schien es ihm, auf diesem Wege in seine Geheimnisse eindringen zu wollen.

Aber unablässig verfolgte ihn der Gedanke, daß er vielleicht, wenn er das Nähere über des Grafen Krankheit wüßte, helfen könnte. So saß er eines Morgens in seinem Zimmer, dem man die Junggesellenwirthschaft wohl ansah; der Küster hatte im Vorbeigehen zum Schnapshaus ein wenig bei ihm eingesprochen und erzählt, gestern Nacht sei der fremde Herr so zahm gewesen wie ein Lamm, aber geweint habe er wieder, daß ein Töpfer die Hände darunter hätte waschen können. Er sann hin und her, wie man dem Geheimniß beikommen könnte; da klopfte es bescheiden an der Thür, und der alte Brktzwisl trat zu ihm ins Zimmer.

Der Hofrath konnte den alten Diener wohl leiden; er schien so fest an seinem jungen Herrn zu hängen, schien so väterlich für ihn besorgt zu sein, daß man sah, er müsse ihn schon seit Kindesbeinen gekannt und gepflegt haben; recht erwünscht kam er daher gerade in diesem Augenblick, wo Berner so ganz mit Gedanken an seinen Herrn erfüllt war. Der Alte war anfangs ein wenig in Verlegenheit, was er sagen solle; denn daß er nicht aus Auftrag des Grafen komme, hatte Berner gleich weggehabt. Nachdem er sich in allen Ecken sorgfältig umgesehen hatte, ob nicht sonst wer im Zimmer sei, trat er näher.

„Mit Excuse, Herr Hofrath," sagte er, „nehmen Sie es einem alten Dienstboten, der es gut mit seiner Herrschaft meint, nicht ungnädig, wenn er ein Wörtchen im Vertrauen sprechen möchte!"

„Wenn es keine Klagen über Deinen Herrn sind, so rede immerhin frisch von der Leber weg!" sagte Berner.

„Klagen! Jesus Maria, wie käme ich bei unserem jungen

Herrn zu Klagen; habe ich ihn doch auf den Händen getragen, als ers Vaterunser noch nicht kannte, und ihm gedient bis auf den heutigen Tag, und er hat mir noch kein unschönes Wort gegeben, so wahr Gott lebt, Herr, und das sind jetzt fünfundzwanzig Jahre. Nein, aber sonst etwas hätte ich anzubringen, wenn es der Herr Hofrath nicht ungnädig nehmen wollen. Ich weiß, Sie sind meines Herrn bester Freund in hiesiger Stadt, ja, ich darf sagen, im ganzen Land hier, und mein Herr hat mir dies nicht nur zehnmal versichert, ich weiß auch vom Küster, daß Sie schon seit dem ersten Tag unseres Hierseins etwas wissen, das Sie keiner Seele wiedergesagt haben, was Ihnen Gott lohnen wolle —"

„Nun ja," unterbrach ihn der Hofrath, „und Du willst mir erzählen, wie Dein Herr in diesen unglücklichen Zustand kam, daß er alle Nacht von einer Art von Wahnsinn befallen wird, willst mich fragen, ob ich nicht etwa helfen könne?"

„Ja, das wollte ich," fuhr jener fort, „aber — eine Art von Wahnsinn nennen Sie das? Ich versichere Sie, es ist ein Wahnsinn von so echter Art, wie man sie nur im Tollhaus finden kann; aber ich will erzählen, wie er dazu kam."

Emils Kummer.

„Mein Herr war nicht von jeher so, wie Sie ihn jetzt sehen; jetzt ist er bleich, still, finster, spricht wenig und lacht nie, geht langsam seine Straße, und wenn er allein ist, so weint er. Ach! Sie hätten ihn sehen sollen, als noch die gnädige Frau Gräfin und die Fräulein Schwester lebten. Keinen frischeren, kräftigeren jungen Herrn gab es in ganz Polen nicht mehr; das sprang, ritt, tanzte, focht, liebte und lebte, lachte und tollte, wie man nur in der Jugend sein kann. Keinen schmuckeren Offizier habe ich mein Tage nicht gesehen, und es traten mir immer die Thränen in die Augen, wenn er wie ein Hauptmann aus den himmlischen Heerschaaren an der Spitze seiner Schwadron zur Parade zog, wenn die Trompeter an unserem Hotel aufbliesen, die Uhlanen ihre Fähnlein senkten, und der junge Graf zu seiner Fräulein Schwester herauflächelte wie verklärt und seinen Tigerschimmel dazu tanzen ließ.

Das ging nun so seinen guten Gang, bis der Teufel den Herrn *Vetter Antonio nach* Warschau führte. Das war ein Schwestersohn

von der Frau Gräfin Excellenz, ein schöner, schmucker Italiener mit braunrothen Wangen, blitzenden Augen, und wenn er sprach, glaubte man, er singe. Der war eigentlich nur so weit herausgekommen aus seinem schönen Land, um die Familie seiner Frau Mutter zu besuchen; aber ehe man sich's versah, nahm er Dienste bei uns und blieb; denn er sagte, es gefalle ihm nirgends so wie in Polen; muß auch so gewesen sein, denn — wie sich nachher zeigte — er war zum Sterben verliebt in des Grafen Schwester, die junge Gräfin Crescenz. Im Hause hatte ihn jedermann lieb; absonderlich aber der junge Graf, mein Herr, war ihm mit übermenschlicher Freundschaft zugethan und that ihm alles, was er ihm nur an den Augen absehen konnte.

Das ging nun lange Zeit gut; kein Mensch merkte, daß Herr Baron Antonio die junge Gräfin liebte; denn diese hatte viele Liebhaber, welche großes Geräusch und Aufsehen machten; der Italiener aber trieb seine Sache im Stillen und kam wohl bälder ans Ziel als die andern; denn er hatte, ich stand dabei, eines Tages einen schönen Brillantring am Finger, der auch mir bekannt vorkam. Plötzlich faßte Graf Emil seine Hand und fragte: ‚Wo hast Du den Ring her?‘ Er aber sagte lächelnd und ganz gelassen: ‚Von Deiner Schwester.‘ Nun wußte ich, was die Stunde geschlagen hatte; der Graf sah ihn mit einem sonderbaren Blick an, gab ihm die Hand und sprach: ‚Ich habe nichts dagegen, nur sei ihr treu!‘ Es verging wieder ungefähr ein Vierteljahr, da kam mein Herr auf einmal nach Hause, wie ich ihn noch nie gesehen hatte; seine Augen rollten und blitzten schrecklich, zweimal schnallte er den Säbel um, und ebenso oft warf er ihn wieder hin. Ich fragte, was ihm wäre, er aber gab mir gar keine Antwort, was er sonst nie gethan hatte. Ich habe nachher den ganzen Handel erfahren und darf ihn wohl erzählen. Der Graf war an jenem Nachmittag in ein Kaffeehaus gekommen; da kam ein Offizier zu ihm, nahm ihn auf die Seite, zeigte ihm einen Ring und fragte, ob er ihn wohl kenne. Der Graf besah ihn genau und erkannte, daß es derselbe Ring sei, den seine Schwester dem Marchese geschenkt. Er äußerte dies aber nicht gegen den Offizier, sondern fragte nur, woher er den Ring habe. Der Offizier sagte ihm, daß er diesen Ring an Personen gesehen habe, die dem Grafen Martinitz

nahe angingen; er sei daher gekommen, um ihm freundschaftlich zu sagen, daß er diesen Ring auf eine Stunde von Madame Trizka entlehnt habe, die ihn vom Italiener, seinem Vetter, zum Präsent bekommen zu haben behaupte.

Madame Trizka aber war die berüchtigtste Courtisane der Stadt und um Geld zu haben. Der Herr Graf fragte den Offizier auf sein Ehrenwort, ob alles sich so verhalte, und nahm ihn auf seine Versicherung sogleich zum Sekundanten an. Er schickte ihn mit dem Ring an seinen Vetter und ließ ihn fragen, ob die Trizka denselben von ihm bekommen habe. Der Italiener antwortete mit einem kalten einfachen Ja, das meinen Herrn nur noch wüthender machte. Seiner Fräulein Schwester mochte er das Herzeleid nicht anthun, ihr etwas von diesem Bubenstück zu sagen, und beschloß daher, den treulosen Vetter sobald als möglich aus der Welt zu schaffen.

In einem Garten der Krakauer Vorstadt schossen sie sich gleich den Morgen darauf. Mein Herr wurde an der rechten Schulter leicht gestreift, er aber, der eine sichere Hand hatte und einen Rubel auf dreißig Schritte traf, schoß den Marchese durch die Brust, daß er keine Ader mehr zuckte. Man brachte beide in die Stadt und machte mit dem Italiener noch einige Versuche, ihn wieder zum Leben zu bringen, aber alles vergeblich. Es war zwar noch Leben in ihm; aber er lag ohne Besinnung, und die Aerzte gaben gar keine Hoffnung.

Mein Herr, der den Herrn Vetter trotz seiner Schlechtigkeit dennoch beweinte, war so um ihn besorgt, daß er sogar nicht auf seine Rettung bedacht war, sondern sich an das Sterbebett des Vetters bringen ließ. Dieser lag immer ohne Besinnung und, wie es schien, ohne Rettung. Mein Herr saß bis tief in die Nacht bei ihm; am Ende, gegen zwölf Uhr hin in der Nacht war niemand mehr zugegen, als er, zwei Freunde, der Wundarzt und ich. Mit dem Schlag zwölf Uhr aber schlug der Italiener seine gräulichen dunkeln Augen auf. Er richtete sich in die Höhe und sah sich im Zimmer um.

Uns alle wandelte ein Grauen an; denn man konnte glauben, er sei schon gestorben, so gestanden und gläsern war sein Blick. Endlich sah er meinen Herrn; wüthend riß er seine blutigen Bin-

den von der durchschossenen Brust, daß das Blut herausströmte. ‚Maledetto diavolo!‘ brüllte er und warf dem Grafen die Binden an den Kopf, sank zurück auf die Kissen, und als wir hineilten, um ihn zu unterstützen, hatte er seinen wilden Geist schon aufgegeben.

Mein Herr aber war bei dem schrecklichen Fluch des Todten in Ohnmacht gesunken. Er fiel in eine lange Krankheit, aus der er so unglücklich wiedererstand, wie Sie ihn jetzt sehen. Als er aber aus seinem Wahnsinnfieber, in welchem er drei Wochen gelegen, wieder aufwachte, da ging erst der Jammer von neuem an; denn während der Krankheit war er vollends ganz zur Waise geworden. Die junge Gräfin war ein paar Tage nach dem traurigen Vorfall plötzlich gestorben. Man sagt arge Sachen in Warschau, von Gift und dergleichen, die aber ein alter Diener nicht glauben darf. Die Frau Gräfin Mutter, die immer gesiecht hatte, überlebte sie wenige Tage; dann trug man auch sie zu Grabe.

Der junge Herr vernahm dies Alles mit großer Fassung; als man ihm aber einen Brief seiner Schwester brachte, da kam er außer sich, so daß wir fürchteten, er komme wieder vom Verstand.

Ich vermuthe, der Italiener war doch nicht so schuldig, als wir alle glaubten; denn der Graf ließ sich auf sein Grab führen, weinte dort lange und rief mit flehender Stimme in die Erde hinein um Vergebung. Als ich in der nächsten Nacht neben dem Zimmer des Herrn zum ersten Mal seit langer Zeit ruhig schlief, weckte mich ein schreckliches Geschrei — es kam aus seinem Zimmer — ich eilte hinein und sah ihn in Schrecken und Wahnsinn; denn er glaubte, der Italiener sei in seinem blutigen Hemde zu ihm gekommen, habe die Binden abgerissen, sie ihm an den Kopf geworfen und sein Maledetto diavolo dazu geschrien. Mit dem Schlag ein Uhr hörte auch sein Wahnsinn auf. Aber seitdem kehrte er jede Nacht wieder. Er bekam wegen des Duells Begnadigung, mußte aber auf einige Zeit sich außer Landes begeben.

Diese Weisung kam erwünscht, denn die Aerzte riethen zur Zerstreuung durch eine Reise. Ach! wir fahren jetzt seit einem Jahre durch ganz Europa, und dennoch kehrt sein Zustand jede Nacht wieder. Ich glaube nicht an Gespenster, Herr; aber oft ist es mir doch auch, als habe mein Herr Recht, und der selige Herr Antonio

folge uns auf den Fersen. In Rom, wohin wir auf unserer Irrfahrt kamen, entwischte er mir in seinem Anfall und lief in eine Kirche; wie es nun sein mag, von da an behauptet er, der Spuk könne nicht zu ihm herein, wenn er am Altar sitze.

Wer war froher als ich über dieses Auskunftsmittel! Aber auch nicht jede Kirche war ihm recht; bald ist sie zu groß, bald zu klein, wie es so mit kranken Leuten geht. Hier geht es nun unbegreiflich gut. Die Kirche behagt ihm wie beinahe keine, und seit acht oder zehn Tagen hat er gar nicht mehr gewüthet, sondern nur geweint."

Der alte Diener hatte, oft unterbrochen von dem Hofrath seine Erzählung beendigt. Berner konnte kaum seine Rührung zurückhalten. Es wollte ihm das Herz abdrücken, daß ein Mensch, so schön, mit allen Gaben des Glückes so reichlich versehen, mit einem Schlage in so namenloses Unglück stürzen sollte. Er war voll Eifer, zu helfen; aber welchen Weg konnte man einschlagen, um dem Grafen seinen schrecklichen Wahn zu benehmen? Waren nicht gewiß alle Mittel schon versucht worden, ihn zu heilen? Er fragte den Alten, wozu er ihm behilflich sein könnte bei dieser Sache.

Der alte Brktzwisl lächelte geheimnißvoll vor sich hin und begann dann: „Wenn ich recht gesehen habe, so ist mein Herr auf dem besten Wege zur Heilung, und der Herr Hofrath können als Arzt dabei dienen. Vor allem muß ich um Verzeihung bitten, wenn ich etwa nicht recht gesehen hätte. Einem alten Diener, der nur für das Wohl seines Herrn besorgt ist, kann man ja schon etwas zu gut halten. Der Herr Onkel des Grafen, ein steinreicher Mann, der jetzt auch das Vermögen des Grafen verwaltet, hatte mich mit reichlichen Mitteln versehen, daß ich jeden berühmten Arzt um Rath fragen konnte. Ueberall, wohin wir kamen und uns auch nur zwei Tage aufhielten, befragte ich gleich die Aerzte; die einen wollten dies, die andern jenes, was man schon oft probirt hatte, die meisten aber riethen Reisen und Zerstreuung.

In einer kleinen deutschen Stadt, wo ich gar keinen Arzt gesucht hätte, traf ich durch Zufall einen in unserem Wirthshaus. Es war ein kleiner alter Mann mit einem klugen Gesicht, das mir sogleich Vertrauen zu ihm einflößte. Er gab nicht gleich eine Antwort, sondern betrachtete den Kranken in seinem Zustand, aber von

ihm ungesehen. Den andern Tag sagte er zu mir: ‚Höre, Alter! Dein Herr ist unheilbar, wenn ihn nicht Liebe heilt, und zwar recht innige, warme Liebe zu einem Mädchen, das sie erwidert. Hat ihn erst einmal eine recht gefaßt, so ist es unzweifelhaft, daß sein Wahnsinn sich zerstreut und nach und nach vergeht.‘

Diese Nachricht war mir nun von Anfang ein Donnerschlag; denn ich wußte, wie wenig er sich aus den Frauenzimmern macht. Wenn er durch Liebe geheilt werden soll und durch nichts anderes, so ist er verloren, dachte ich. Denn wo soll er sich verlieben? Er ging an keinen Ort, wo schöne Mädchen waren, in keiner Stadt wollte er über einen oder zwei Tage bleiben. Kurz, dieser Rath brachte mich erst recht zur Verzweiflung. Aber dennoch schrieb ich es treulich dem alten Herrn Onkel.

Diesem aber leuchtete das Ding ein. Er schrieb mir, er wolle seinem Neffen eine rechte gute Partie suchen, und wir sollen einstweilen hieher ins —sche gehen.

Hier in Freilingen geschah nun, was ich für meine Seele nicht für möglich gehalten hätte. Er blieb vor vierzehn Tagen bis nach elf Uhr auf dem Ball, daß ich ihn sogar abrufen mußte; nach der Kirche geht er wieder auf den Ball, was er in einem Jahre nie gethan, und kommt ganz still selig nach Haus. Gleich den andern Morgen läßt er mich das Logis im goldenen Mond auf vier Wochen bestellen; ich glaubte, mir solle Hören und Sehen vergehen; er merkte auch, daß ich mich so verwundere, und gab vor, daß ihm die Kirche so wohl gefallen habe. Aber wie ich aus unserem mittleren Zimmer einmal hinausschaue, werde ich in dem Haus drüben einen Engel gewahr, der so holdselig herüberlächelte, daß mir altem Kerl ganz warm ums Herz wurde. Da ging mir denn ein Licht auf! Schon auf der Herreise hatten wir dieses Fräulein gesehen; auf dem Ball war sie auch gewesen, und Tage lang schaute jetzt mein Herr hinter dem Vorhang nach dem Fenster im Haus gegenüber.

Und das ist niemand als die wunderschöne Fräulein Ida. Meinen Sie, mein Herr sei früher in Gesellschaft gegangen? Zu keiner Seele, obgleich ich für jede Stadt eine Handvoll Empfehlungsbriefe hatte; aber ich will die Tasse Thee mit Löffel und Stiel aufessen, die er seit einem Jahre in Gesellschaft getrunken hat, und

seit er ins Haus hinüberkommt, geht er alle Abende, die Gott gibt, zum Thee hinüber.

Seit der Zeit läßt aber auch sein Zustand mehr und mehr nach; er raset gar nicht mehr, er richtet sich nicht mehr auf; er bleibt ganz ruhig am Altar sitzen und weint aber nur desto mehr. Ich hatte eine Freude, als ich dies bemerkte, daß ich dem alten Doktor auf der Stelle mein Hab und Gut geschenkt hätte; dem Engelsfräulein aber, das dies Wunder bewirkte, möchte ich, so oft ich sie sehe, vor purer Freude zu Füßen fallen.

Wenn es nun Gottes Wille wäre, daß das Fräulein meinen Herrn liebte, ach, da wäre ihm geholfen, so gewiß ich selig werden will! Und wenn sie nicht schon einen andern hat, der kann ihr ja doch gewiß recht sein. Lassen Sie ihn nur wieder einmal zu rothen Wangen kommen, lassen Sie ihn nur ein wenig lächeln wie früher, lassen Sie ihn erst einmal wieder in die Uniform schlupfen statt des schwarzen Zeugs, das er anhat, — da muß er ja einem Mädel gefallen, und wenn sie einen Marbelstein in der Brust hätte statt eines Herzens. Ueber das Vermögen will ich gar nichts sagen; sehen Sie, da ist das herrlich eingerichtete Hotel in Warschau, da sind die Güter Ratitzka, Martinizow, da ist Flazizhof, da —"

„Laß gut sein, Alter," bat der Hofrath, „mit einem davon könnten wir sammt und sonders zufrieden sein. Was Deinen Herrn betrifft, so glaube ich selbst, daß er das Fräulein gerne sieht; wie das Fräulein über ihn denkt, weiß ich nicht so genau, doch kann sie ihn nicht übel leiden. Das Ding muß sich übrigens bald geben, glaube mir! Hat Dein Herr das Fräulein recht von Herzen lieb, so soll er, merke wohl auf, so soll er es ihr sagen; ich meine, ich könnte dafür stehen, daß sie nicht Nein sagt."

Der alte Brktzwisl war außer sich vor Freude, als er dies hörte. „Nun, das muß wahr sein, wenn sich vernünftige Menschen mit einander besprechen, gibt es ein Stück; mein Herr soll dran, soll Hochzeit haben und wieder fröhlich sein, und der alte Brktzwisl will kuppeln, und all sein vierzigjähriges Dienen soll umsonst sein, wenn er nicht, ehe acht Tage ins Land kommen, den Herrn Grafen auf der rechten Fährte hat."

„Aber meinst Du auch, Du verdienst Dir beim alten Onkel

Dank, wenn Du den Herrn Neveu verheirathest? Das Fräulein ist eigentlich doch keine rechte Partie für einen polnischen Grafen —."

„Wird ihm wohl an ein paar hunderttausend Thaler mehr liegen als an der gesunden Vernunft seines Brudersohnes? Nein, der alte Graf ist ein raisonabler, nobler Herr, der nicht auf solche Sachen viel sieht. ‚Mache mir meinen Emil gesund,' hat er zu mir gesagt, als wir abfuhren, ‚bringe ihn vernünftig zurück à tout prix!' Da darf man ja wohl auch eine Heirath dazu rechnen! Und überdies bekümmern wir uns eigentlich nicht sehr viel um den alten Herrn; der junge Graf ist eigentlich sein eigener Herr, und der Onkel hat ihm nicht so viel zu gestatten oder zu verbieten. Doch besser bleibt besser, und daß der Alte mit Freuden seinen Segen gibt, dafür stehe ich! Ach, wenn er nur das liebe Engelskind selbst sehen könnte!" Dem alten Mann schien der Mund zu wässern; er bat den Hofrath noch einmal, recht zu sorgen, und ging.

Der selige Berner.

Als Brktzwisl fort war, schug der Hofrath ein Schnippchen nach dem andern in die Luft. Er hatte sich ja seine Herzensfreude vor dem klugen Alten nicht merken lassen dürfen, und doch hätte er dem alten verwitterten Polacken um den Hals fallen mögen, so recht ins Schwarze seiner Seele hatte er mit seinen Plänchen getroffen. „Ein kapitaler Kerl, der Brktzwisl," dachte der Hofrath, „ohne den wären wir doch sammt unserer stillen Liebe und unsern geheimen Plänchen ganz und gar den Katzen. Beim alten Oheim scheint er einen Stein im Brett zu haben, und nicht nur so einen Bauern oder lausigen Laufer, wie man von der alten Tressenrockseele glauben sollte, sondern einen gewichtigen Rochen, der dem ganzen feindlichen Hof, der Königin Aarstein und dem Staatssekretär Springer mit seinen Winkelzügen ein verdecktes und entscheidendes Schach geben soll!" So waren des Hofraths Gedanken; es war ihm dabei so federleicht und stolz zu Muth,

wie einem Kandidaten, der sein letztes Examen im Rücken und vor sich die Aussicht auf eine fette Pfarre hat, wo er mit Frauchen, Pferdchen, Kindchen, Kühen, Schafen und Schweinen mitten unter seiner lieben Pastoralheerde residiren kann. Ja, es war ihm sogar ein wenig göttlich zu Muth, als hätte er Stangen, Zaum und Trense der Welt unter der Faust und regiere an geheimen Schicksalsfäden das Loos des Grafen und seiner Ida.

Alle Leute blieben auf der Straße stehen, als Berner vorüber kam. Man kannte ihn sonst als einen lieben, freundlichen Mann, der gerne jedermann grüßte und hier und dort mit einem sprach; aber heute — nein, es sah zu possirlich aus, wie der gute alte Herr vor sich hin sprach und lächelte, alle Mädchen in die Wangen kniff, allen Männern zuwinkte und ein paar Bettelbuben, die sich am Markt prügelten, einige Groschen schenkte, daß sie sich einen vergnügten Tag machen möchten. Den Präsidenten traf er auf der Treppe; er bot ihm einen guten Morgen, schüttelte ihm recht treuherzig die Hand und dachte sich, wie sich wohl der Alte freuen werde, wenn der polnische Freier angestiegen komme, um sein eheleibliches Töchterchen zu freien.

„Alte Excellenz," wisperte er ihm ins Ohr, „aus der Heirath des Polen mit der Gräfin Aarstein wird — nichts."

„Nichts?" fragte der Präsident mit langem Gesicht. „Nichts? Hat er Nachrichten, Berner? Hat etwa der Hof andere Absichten mit dieser Dame?"

„Was der Hof! Was der Staatsminister!" lachte der Hofrath. „Es gibt noch ganz andere Diplomaten als die Herren in der Residenz! Meinst denn Du, wenn so ein echter feuriger Pole liebt, daß ihm das Feuer aus den Kohlenaugen herauspfupfert, er werde erst vor dem Staatssekretär den Hut abziehen und fragen: Erlauben Sie gütigst, wollen Ew. Gnaden mir einen Gegenstand für meine zärtlichen Neigungen rekommandiren? Nein, Herr Bruder! Auf Ehre, wir haben das anders gehalten Anno achtundachtzig, und ich mag es dem guten, reichen Jungen nicht verdenken, wenn er es auch so macht."

„Wie, so wäre der Graf in eine andere verliebt?" unterbrach ihn der Präsident.

„Verliebt, wie ich sage, und für die Gräfin so gut wie verloren."

„Ei, ei," sagte der Präsident mit einem klugen Gesicht, in-

dem er die Finger an die Nase legte; „siehst Du, das habe ich mir neulich gleich gedacht, daß das Attachement an die hohe Person nicht so gar groß sein müsse. Du weißt von den Aufträgen, die mir in einem Handschreiben des Staatssekretärs zukamen; ich richtete mich mit aller Gewissenhaftigkeit nach meiner Vorschrift und bohrte ihn zuerst über die hiesige Gegend an; weiß Gott, ich meine, der Mensch wird mir närrisch, lobt und preist die Gegend bis an den Himmel, hat in den vierzehn Tagen, wie er mich versichert, mit seinen scharfen Augen Lokalschönheiten entdeckt, die ihn unwiderstehlich anziehen und fesseln, ja sogar unser gutes, ehrliches Freilingen, das nun in meinen Augen eben nichts Apartes hat, liebt er so, daß ihm die hellen Thränen liefen. Nun haben wir ja den Goldfisch, denke ich, ja, ja, der Freilinger Kreis ist nicht übel, aber die Gräfin Aarstein ist wahrscheinlich der Köder. Ich wende also das Gespräch auf den Hof, und endlich auch auf die Gräfin; da ist er aber so kalt und gleichgiltig wie Eis. Ich frage ihn endlich, als er gar nicht anbeißen wollte, ob er die Gräfin denn nicht kenne, und da machte er ein ganz eigenes Gesicht, wie wenn man beim überzuckerten Kalmus endlich aufs Bittere kommt, und sagte: ‚Nicht anders kenne ich sie als par renommée.‘ Das ist nun freilich bei der Frau Gräfin nicht das beste, das man haben kann. Wenn er sie daher nur und zuerst von dieser Stelle kennt so hat der Herr Staatssekretär schlecht manövrirt.“

„Weiß Gott, das hat er,“ lachte der Hofrath; „ich könnte Dir Dinge sagen — doch gedulde Dich noch ein paar Wochen, und Du siehest den Herrn Grafen als Bräutigam! Eine Dame aus der Residenz ist es nicht, an die er sein Herz verlieren wird; nichtsdestoweniger ist es ein Landeskind unseres allergnädigsten Herrn, und zwar ein gutes, liebes, schönes —“

„Nun, nun, so arg wird der Engel auch nicht sein,“ meinte der Präsident, indem er sich verabschiedete; „aber ordentlich wohl ist es mir, daß es die Gräfin nicht ist; denn ich sammelte mir so unter der Hand Nachrichten über sie, und die lauteten denn doch gar zu fatal.“

War es dem Präsidenten ordentlich wohl, so war es dem Hofrath außerordentlich selig zu Muth, als er vollends die Treppe hinanstieg, als er näher und näher an Idas Zimmer kam, als ihn

das Mädchen Wunderhold empfing. Er hätte mögen nur gleich mit allem, was er im Herzen und Gedächtniß hatte, herausplatzen; aber nein! Hand auf den Mund! So gings nicht; vor seinem Schicksalspuppenspiel, das er jetzt dirigirte, wäre das Mädchen bis in das Herz hinein erröthet und davon gelaufen. Daher ließ er seine Gedanken eine kleine Schwenkung rechts machen, um dem Mädchen mit den Plänklern der Neugierde und mit den schweren Kavalleriemassen der Rührung in die linke Flanke zu fallen und ihr Herzchen zu nehmen. Darum erzählte er ihr das Unglück des Martiniz; aus seiner eigenen Phantasie that er die rührendsten Farben hinzu, um den tiefen Jammer des Grafen zu schildern.

Doch das bedurfte es ja nicht; des innigliebenden Mädchens Thränen flossen, als er noch nicht zur Hälfte fertig war. Wenn sie sich den fröhlichen, kräftigen Jüngling dachte, geliebt, geachtet von allen, und plötzlich so unendlich unglücklich — ja, jetzt hatte sie den Schlüssel zu seinem ganzen Wesen, zu seinem ganzen Betragen.

Jetzt wußte sie, warum er damals, als sie ihn zuerst im Walde sah, so bitter geweint habe; jetzt ward es ihr auf einmal klar, warum er niemals wieder recht fröhlich sein könne. Er hatte seinen liebsten Freund getödtet, und, wie die Erzählung des alten Dieners merken ließ, unschuldig getödtet; je zarter ihr eigenes Gefühl war, desto tiefer fühlte sie den Schmerz in dieser fremden und ihr dennoch so verwandten Brust.

Sie weinte lange, und ihr alter, treuer Freund wagte es nicht, dieses Thränenopfer zu unterbrechen. Noch hatte er ihr aber nichts darüber gesagt, wie der Graf aus seinem Wahnsinn zu retten sein möchte; so schonend als möglich berührte er diese Saite, indem er nicht undeutlich zu verstehen gab, daß ihre Nähe wunderbar auf ihn zu wirken scheine. Sie sah ihn lange an, als ob sie sich besänne, ob sie auch recht verstanden habe; eine hohe Röthe flog über das liebliche Gesichtchen, ein schelmisches Lächeln mitten durch die Thränen zeigte, daß sie dies selbst wohl gedacht habe; sie schien zu zögern, das auszusprechen, was sie dachte, aber endlich warf sie sich an die Brust des alten Mannes, verbarg ihr glühendes Gesichtchen und flüsterte kaum hörbar: „Wenn er durch warme Theilnahme, *durch lautere, innige* Freundschaft zu retten ist, so will ich ihn retten!“

Sie weinte an Berners Brust leise fort und fort; ihre Schwanenbrust hob und senkte sich, als wolle sie alle sechsunddreißig Schnürlöcher des Korsetchens zumal zersprengen.

Dem Hofrath aber kam dies mitten in seinem Schmerz höchst komisch vor. Die weint, dachte er, weil sie einen schönen Mann und drei Millionen verdienen soll! Er konnte sich nicht enthalten, sie, vielleicht auch um das Mädchen wieder aufzuheitern, recht auszukichern. „Ist es doch, als ob es Ihnen blutessigsauer würde, daß Sie den schönen, edlen Grafen aus seinem Wahnsinnsfegefeuer herauslangen sollen! Es ist ja nicht die Rede von einem solchen leeren Schniffel und Musje Unausstehlich, wie sie jetzt zu Dutzenden herumschlendern; nein, um solche wäre es nicht der Mühe werth, sich die Hand naß zu machen, und wenn sie im Sumpf bis unter die Nase stäken und nicht mehr um Hilfe schreien, sondern nur ein wenig näseln und rüsseln könnten. Aber nein, da ist der Ausbund von Männerschönheit, der Mann mit dem interessanten, feurigen Auge, mit der zarten Bläße, welche die Gemüther so anzieht, mit dem feinen Bärtchen über den Lippen, das ein klein wenig sticht, wenn er den würzigen Mund wölbt zum Ku—"

„Nein, es ist zu arg!" maulte Idchen und that so ernst und reputirlich wie eine Karthäuserin, und doch mußte das lose Ding die Knie zusammenpressen, um nicht zu lachen. „Zu arg, nicht einmal ein Fünkchen Mitleid darf man zeigen, ohne daß die böse Welt, den Herrn Hofrath an der Spitze, gleich darüber kritisirt, ob es einem schönen Herrn gegolten oder nicht."

„Nun, nun," lachte der Hofrath noch stärker als zuvor, „es kommt immer besser; Sie machen ja, weiß Gott, ein Gesichtchen, als wollten Sie mir nichts dir nichts der ganzen Welt ein Pereat bringen; aber im Hintergrunde lauert doch der Schelm; denn mein Idchen hat es faustdick hinter den Ohren. Ich mache gewiß nicht wie Fräulein von Sorben und Frau von Schulderoff, die große Stadtklatsche, aus jedem Maulwurfshaufen einen Himalaya, aber — wer schaut denn immer hinter dem Vorhang hinüber in den Mond, um den Mann im Mond, wie ihn die bösen Stadtkinder heißen, herauszuäugeln? Aber freilich, die jungen Damen machen jetzt gerne astronomische Versuche, sehen nach den schönen Sternen, welche das schönste Feuer haben, — da muß man ja doch auch

in den Mond sehen; aber Fräulein Ida wird nicht, wie jener scharfsichtige Astronom, Städte, Festungen, ganze Wälle und Verschanzungen darin erschauen, sondern höchstens die Besatzung selbst, den Gr—"

Idchen hielt es nicht mehr aus; sie wurde röther als ein Purpurröschen, sie preßte dem Hofrath die weiche Flaumenhand auf den Mund, daß ihm Hören und Sehen verging, und schmälte ihn jetzt so tüchtig aus, wie er früher sie selbst geschmält hatte, als sie noch ein ganz kleines unreifes Ding war. „Wie oft habe ich hören müssen," eiferte sie, „man soll die schönen Püppchen nicht beschmutzen, und Sie, böser Hochverräther, machen ja Ihr armes Püppchen Ida ganz schwarz; wie oft haben Sie gesagt, man solle nicht alles unter einander werfen, sondern jedes Ding ordentlich an seinem Platz lassen, wo es steht, und Sie nehmen da und dort etwas, rudeln und nudeln es recht bunt durch einander wie ein Apotheker und malen die Leute damit an. Ist das auch recht? Kann das Ihr sonst so geordnetes Oberbuchhaltergewissen vertragen?"

Der arme Hofrath bat nur durch die Augen um Pardon; denn der Mund war ihm so verpetschirt, daß er nicht einmal ein Ach! oder Au! hervorgurgeln konnte. Endlich gab sie Pardon; der Hofrath schöpfte tief Athem und sagte endlich: „Das verdient Strafe, und die einzige Strafe sei, daß Sie auf der Stelle über und über roth werden!" Ida behauptete zwar, das lasse sich nicht nur so befehlen; aber es half nichts. Der Hofrath begann: „So wissen Sie denn, daß der Graf seit einem Jahre Europa durchfliegt, durchrennt, an keinem Orte länger als einen, höchstens zwei Tage verweilt, daß er auch hier eigentlich nur einen Rasttag halten wollte — es sind Wochen daraus geworden; ich gebe Ihnen mein Wort: wegen Ihnen allein ist er hier geblieben." Der Hofrath hatte seine *Strafe richtig* beurtheilt; sie schrak zusammen, als er es aussprach.

„Wegen mir wäre er hier geblieben? Meinetwill—“ sie konnte nicht weiter; ein holdes Lächeln geschmeichelter Selbstzufriedenheit schwebte um die rothen, frischen Lippen; der zarte Inkarnat ward überall zur Flamme, und wie von Alters her das weibliche Geschlecht ein tiefes Räthsel für den Forscher war, — war es Freude, war es Schmerz? — das überraschte Herzchen machte sich in heißen Thränen Luft. Das hatte der Hofrath nicht gewollt; er wollte wieder von neuem anfangen, wollte die lindernden Mittel der Fröhlichkeit und des Scherzes auf die Wunde legen, die er so ganz ohne Absicht geschlagen hatte, wollte das Mädchen aufheitern, zerstreuen; aber war es denn möglich, war das möglich, wenn man dieses Auge in Thränen sah? So mit ihrem Schmerz beschäftigt, hatte er ganz überhört, daß man schon zweimal an der Thür geklopft habe; leise wurde sie endlich geöffnet, auf dem weichen Fußteppich hallte kein Schritt — Ida war es, als wehe sie ein kühlendes Lüftchen an, es war ihr so wunderwohl und süß zu Muth, sie nahm das Tuch von den weinenden Augen und that einen lauten Schrei; denn vor ihr stand in voller Lebensgröße Graf Martiniz.

Auch dem Hofrath erstarb das Wort auf den Lippen vor Staunen, gerade in diesem Augenblick den Mann zu sehen, von welchem er und Ida gesprochen hatten. Doch der gewandte junge Mann ließ sie nicht lange in diesem peinlichen Stillschweigen; er entschuldigte sich, so unberufen eingetreten zu sein; er habe aber niemand zum Anmelden gefunden, und auf sein wiederholtes Pochen habe niemand geantwortet. Er setzte sich neben Ida und fragte mit der Zutraulichkeit eines Hausfreundes, ob er den Grund ihres Kummers nicht wissen dürfe. Ach! er war ja der Grund dieses Kummers, ihm galten ja diese Thränen, die aus den geheimnißvollen Tiefen des liebevollen Mädchenherzens heraufdrangen.

Sie wollte antworten, die Stimme versagte ihr; sie wollte lächeln, aber ihre unwillkürlich strömenden Thränen straften sie Lügen; er hatte so freundlich, so zart gebeten, an ihrem Schmerz Theil nehmen zu dürfen, daß es sie immer mehr und mehr rührte. Mit einem Feldherrnauge schaute der Hofrath in diese wirren Verhältnisse; rasch mußten die Blößen benützt werden. Der Zweck heiliget die Mittel, dachte er, wirf sie beide in einen wirbelnden

Strom, sie werden sich eher finden, sich vereint an den Strand hinausretten. Er ergriff also sein Hütchen, brach auf und flüsterte dem Grafen laut genug, daß es Ida hören konnte, ins Ohr: „Und wenn Sie noch zehn Jahre so dasitzen und nach ihrem Kummer fragen, sie sagt Ihnen doch nicht, warum sie weint. Um Sie, bester Graf, weint das Fräulein, weil sie meint, Sie seien unglücklich, und doch nicht helfen kann.“ Mit schnellen Schritten witschte er aus dem Zimmer; es war ihm zu Muth wie einem, der gesäet hat und doch nicht weiß, was aufgehen wird. „Der Würfel liegt,“ sprach er bei sich, als er die Treppe hinabeilte, „er liegt; zählet nun selbst die Augen und vergleichet Euer Gerad oder Ungerad!“

Entdeckung.

Die beiden jungen Leutchen saßen sich gegenüber wie die Oelgötzen; keines wagte von Anfang ein Wörtchen zu sagen, selbst den Athem hielten sie fest an sich. Dem Fräulein hatte der Hofrath durch seinen gewagten Scherz alles Blut aus den rosigen Wangen gejagt; es war ihr, als stäche ihr einer einen Dolch von Eiszapfen in das glühende Herz, und ein anderer schütte eine Kufe des kältesten Wassers über sie herab, und im nächsten Augenblick war ihr wieder so brühsiedheiß zu Muth, als ob die Feuerflammenbrandung der Lava in ihren Adern siede und ein Rheinstrom von rothglühendem, flüssigem Eisen durch alle ihre Nerven sich ergösse. Sie wußte nicht, sollte sie aufspringen und davonlaufen, sollte sie lachen oder vor Unmuth über diese Unzartheit weinen; ein tiefer Seufzer entriß sich dem gepreßten Herzen —

Und Martiniz — was hilft in solchen Momenten das vollendetste Studium dessen, was wir Welt nennen? Er war auf Hofbällen von Kaisern und Königen gewesen, er hatte mit einer Fürstin eine Polonaise eröffnet und ihr dabei die Schleppe von der drap d'argent'nen Hofrobe abgetreten, daß ihr die Fetzen vom Leibe hingen, und hatte dennoch dabei die Fassung behalten, obgleich die Durchlaucht einen ganzen Kartätschenhagel aus ihrer Augenbatterie auf ihn spielen ließ. Er hatte — doch was konnte es ihm in diesem süßen Augenblicke helfen, daß er sich sonst nicht so leicht verblüffen ließ? Der Moment riß ihn hin; sie, die ihn mit aller Macht heimlicher Gluth liebte, sie, die in seinen Träumen allnächtlich ihm er-

schien und ihn zum Gott machte, sie hatte um ihn geweint, weil sie ihn für unglücklich hielt!

Und als er jetzt zu ihr hinaufblinzelte, als er die rührende Scham auf dem engelreinen Gesichtchen, das holde Lächeln um den Mund, tiefer hinab die Schneepracht des Halses, dieses Nackens, dieser Brust ansah — er hatte auf seiner großen Tour alle Galerien der Welt, die Kunstschätze der Malerei, die lockenden, majestätischen, niedlichen Formen der alten und neuen Bildhauerkunst gesehen, mit wahrhaftem Kunstfleiß studirt, und was waren sie, was war Venus und alle Grazien, was war Madonna und alle die herrlichen, heiligen Gesichtchen aller Zeiten und Schulen gegen dieses geheimnißvolle Amorettenköpfchen? Es lag ein Liebreiz in diesem süßen Wesen. — Er hörte sie seufzen, eine große, helle Perle hob sich unter den seidenen Wimpern; er ergriff ihre Hand und drückte seinen Mund darauf; sie zog das weiche Wunderpatschchen nicht weg.

„Können Sie zürnen, mein Fräulein," hub er an, „daß ich zu so ungelegener Zeit" — er hielt inne, um ihre Antwort zu erwarten — keine Antwort.

„Wenn ich gewußt hätte, daß ich Sie nicht heiter finden würde, ich hätte mir gewiß nicht die Freiheit" — noch keine Antwort.

„Sie haben einem Unglücklichen eine Thräne des Mitleids geschenkt; zarte Herzen wie das Ihrige verstehen einen tiefen Schmerz viel früher als andere; möge Gott Ihnen diese Thränen des Mitgefühls vergelten, die mir so unendlich wohlthun" — keine Antwort, nur Perlchen um Perlchen drängt sich über den feinen Rand der Wimpern.

„Sie zürnen mir also dennoch," fuhr Martiniz trübe lächelnd fort; „das beste wird sein, ich nehme mir die Freiheit, Sie ein ander Mal zu besuchen." Er wollte seine Hand aus der ihrigen ziehen; aber Ida hielt ihn fest.

„Herr Graf!" flüsterte sie leise bittend —

„Warum nennen Sie mich Herr Graf?" antwortete Martiniz. „Wie oft haben Sie versprochen, Martiniz, und wenn ich recht gut bin, Emil zu sagen?"

„Martiniz!" flüsterte sie wieder.

„O, bin ich denn nicht mehr so gut wie gestern, oder sind Sie nicht mehr die freundliche, tröstende Ida wie früher?"

„Emil!" hauchte sie kaum hörbar; aber in diesem einzigen Wörtchen lag ein so süßer Ton, dem alle Saiten in Emils Brust antworteten; voll namenloser Seligkeit beugte er sich von neuem auf ihre zarte Hand; doch er faßte sich wieder, und, es war ihm zwar sauer genug, aber dennoch kam er bald wieder in den rechten Takt der vertrauenden Freundschaft. Er bat sie, ihn geduldig anzuhören, er wolle ihr sagen, warum er so trübe und traurig durchs Leben gehe, und vielleicht werde sie ihn entschuldigen.

Er erzählte ihr die Geschichte seines unglücklichen Hauses, wie sie der alte Brktzwisl dem Hofrath erzählt hatte; aber den schrecklichen Verdacht, den der alte Diener nur ahnte und sich selbst nicht zu gestehen wagte, bestätigte er. Er erzählte, daß, als er aus jener langen Krankheit wieder zu völligem Bewußtsein und dem Gebrauch seiner Verstandeskräfte gekommen sei, habe ihm das Leben und die ganze Erde so öde geschienen, daß er seiner Mutter und Schwester die selige Ruhe im Grabe gegönnt, ja beneidet habe; besonders seine Schwester habe er glücklich gepriesen; denn betrogen von dem Manne, den sie liebte — wie hätte sie ferner glücklich leben können?

Aufs neue sei damals eine große Bitterkeit in seiner Seele gegen den Italiener aufgestiegen, der nur nach dem fernen Norden gekommen schien, um ein holdes Mädchen auf wenige Stunden glücklich zu machen und dann zu betrügen, einen Freund zu gewinnen und ihn dann zum unerbittlichen Rächer zu machen. Da habe man ihm einen Brief gebracht, den seine Schwester kurz vor *ihrem Ende* geschrieben habe; er enthielt das Bekenntniß einer

tiefen Schuld, einer unwürdigen Schande. Antonio habe lange geahnt, daß er, obgleich ihr Verlobter, doch nicht der einzig Begünstigte sei. Er habe sie in einem Augenblick getroffen, der ihm keinen Zweifel über die Unwürdigkeit der Geliebten gelassen. Doch zu edel, sie der Schmach und dem Unwillen ihrer Familie preiszugeben, habe er ihr erlaubt, seinen Verlobungsring fortzutragen, in wenigen Wochen wolle er Warschau verlassen und sie nie mehr sehen; ihren Ring, bei welchem sie ihm mit den heiligsten Eiden Treue geschworen, wolle er der nächsten besten Metze schenken.

„Dies war die einzige Strafe," fuhr Martiniz fort, „die sich der edle, so schändlich betrogene Mann erlaubte. Wie unselig rasch ich handelte, wissen Sie, mein Fräulein. Meinem Sekundanten wollte er die Schande meiner Schwester nicht anvertrauen, eine persönliche Zusammenkunft mit ihm schlug ich in meiner Wuth aus; so stellte er sich denn mit seinem ganzen Unglück, mit seinem noch größeren Edelmuth vor die Mündung meiner Pistole. Jenen ganzen Tag, da ich die Schuld meiner Schwester und seine Unschuld erfuhr, wüthete ich gegen mich selbst.

Ich wurde ruhiger, als es Abend wurde; aber zu derselben Stunde, wo er verschieden war, fühlte ich auf einmal seine Nähe, sein blutbedecktes Bild stand vor mir da; meine Seele faßte das Schreckliche nicht, ich verfiel in Wahnsinn. Seit jener schrecklichen Stunde naht er mir alle Nacht und zeigt mir seine klaffende Wunde; kein Raum ist ihm zu weit, kein Gebet verscheucht ihn, er würde mir im frohesten Zirkel meiner Freunde erscheinen.

Nur in eine Kirche scheint er sich nicht zu wagen, und meine letzte Zuflucht ist, mich jede Nacht an den Altar zu retten. Mein Leben ist für jede Freude verloren, mir blüht kein Frühling mehr; die Natur ist mir gestorben; ein rastloser Flüchtling, eile ich über die Erde hin, verfolgt vom Gespenste dessen, den mein unüberlegter Rachedurst erschlug. Ich bin Kain, der seinen edlen Bruder ermordete; ich fliehe und fliehe, bis sich mir eine frühe Grube öffnet, wohin sein blutiger Schatten nicht mehr dringt, wo ich ausruhe, ungekannt, unbeweint, der letzte Sprosse meines Stammes, ohne Denkmal als das der Blumen, die der Frühling aus meiner Asche keimen läßt."

Ohne Idas Antwort abzuwarten, hatte sich nach den letzten

Worten Martiniz erhoben und war davon geeilt. Er war von seiner eigenen Erzählung so ergriffen, daß er die laute Theilnahme des geliebten Mädchens in diesem Augenblicke nicht hätte ertragen können. Ihre zarte stille Theilnahme, die tausend Zeichen der lautlosen Liebessprache hatten ohnedies schon so heftig auf ihn gewirkt, daß er die rasende Gluth in seinem gepreßten Herzen kaum mehr beschwichtigen, daß er sich kaum enthalten konnte, die Thränen, die seinem Unglück flossen, von den zarten Wangen zu küssen. Wie eine trauernde Andromache saß Ida, das Engelsköpfchen auf ihr schneeweißes Händchen gestützt, und ließ die Thränen herab in den Schooß rollen. Nach und nach schien sie aber ruhiger zu werden; sie sah oft auf, und dann lag in dem schönen Auge etwas so Schwärmerisch-Sinnendes, daß man glauben durfte, sie sinne über einen großen Entschluß nach.

So traf sie Berner, der mit einem Armensündergesicht zur Thüre hereinguckte. Es hatte ihm unterweges, nachdem der erste Kitzel über seinen gewagten Feldherrneinfall vorüber war, doch ein wenig das Gewissen geschlagen, daß er die Leutchen so im heillosen Zappel zurückgelassen habe. Er mußte sich gestehen, daß die Sache auf diese Manier ebenso leicht ganz über den Haufen gerannt werden konnte. — Doch da war er ja der Mann dazu, auch die verzweifeltsten Verhältnisse wieder zu entwirren. „Haben sie sich auch, wie ungeschickte Hauderer, ein wenig verfahren," dachte er, „der alte Berner weiß sie schon wieder ins rechte Geleis zu bringen." Als er aber den Grafen nicht mehr traf, als er sah, daß das Mädchen so gar bitterlich weinte und schluchzte, daß es einen Stein in der Erde hätte erbarmen mögen, — da grieselte es ihm doch den Rücken hinauf, eine Gänsehaut flog über seinen Kadaver und schnürte ihm die Brust zusammen. — „Sicher einen dummen Streich gemacht," brummte er vor sich hin. Da schaute sich Ida nach ihm um. Unter den verweinten Augen hervor traf ihn doch ein so mildes Lächeln, daß es ihm wieder wohl und warm wurde, als hätte er den besten Extrait d'Absinthe vor den Magen geschlagen. — „Habe ich ein dummes Streichelchen gemacht, mein Kindchen?" fragte er kleinlaut, machte aber so verschmitzte, kluge Aeuglein dazu, daß Ida, so ernst sie sein wollte, lächeln mußte. Sie gab ihm die Hand und erzählte ihm, wie sie von Anfang durch

seine doch etwas gar zu indiskrete Aeußerung sehr außer Contenance gekommen, daß sie ihm aber jetzt nicht genug danken könne; denn der Graf habe ihr all sein Unglück, sein Leiden erzählt, und sie sei wie von ihrem Leben überzeugt, daß er von seinem Phantome könne befreit werden. Jetzt hatte ja der Hofrath Ida auf dem Punkt, wo er sie haben wollte; jetzt war er mit der ganzen Geschichte auf einmal im Klaren und rieb sich unter dem Tisch vor Freuden und lauter Seligkeit die Hände. „Sie können und müssen ihn retten, und darum hat mir mein Genius das tolle Wagestück von vorhin eingegeben. Sie müssen ihn überzeugen, daß alles Ausgeburt seiner Phantasie ist. Sie müssen machen, daß er wieder den Menschen angehört, der gute Junge, daß er bei Tag freundlich und gesellig ist und Nachts nicht mehr in die Kirche läuft. Ich will davon gar nicht sagen, daß es für seine Gesundheit höchst nachtheilig ist, alle Nacht sich vor einem blutigen Gespenst zu fürchten. Aber bedenken Sie nur alle andern Unannehmlichkeiten, die ein solcher Umstand mit sich führt. Der Graf, ist er nun so recht im Feuer, so recht, was man sagt, im Zug, gibt es dann einen herrlicheren, angenehmeren Gesellschafter als ihn? Da ist alles Leben, alles Feuer, das sprudelt von dem feinsten Witz, von der zartesten Geselligkeit, und um die Zeit, wo gewöhnlich der Champagnerpunsch, den Sie so trefflich zu bereiten wissen, oder Kardinal, und für Liebhaber des Rothen auch Bischof aufgesetzt werden soll, wenn man glaubt, jetzt geht es erst recht an, da wird er nach und nach ernster und stiller, zieht einmal um das andere die Uhr aus der Tasche oder läßt sie in der Tasche repetiren, daß man glaubt, er habe ein Glockenspiel im Magen, und — hast ihn gesehen — schleicht er sich sans adieu fort und eilt der Kirche zu. Der Mondwirthin kann ich es, ob ich gleich die heiligsten fürchterlichsten Eide dazu schwöre, noch immer nicht begreiflich machen, daß er nicht auf ganz schlimmen Wegen im Dunkeln schleiche. ‚Ich weiß das besser,‘ sagt sie immer: ‚im Dunkeln ist gut munkeln — das mache mir ein anderer weis!‘ Und dann, wie unangenehm ist ein solches Verhältniß, wenn der Herr Graf einmal in den heiligen Stand der Ehe sich begeben soll. Zur Zeit, wenn da sein Weibchen ihre Tücher und Tüchelchen, ihre Röcke und Röckchen abgeworfen hat, wenn sie im Hemdchen und Nachtkorsetchen ins Bettchen schlüpft —“

„Was weiß ein alter Hagestolz, wie Sie?“ unterbrach ihn das Fräulein eifrig, indem sie ihm mit dem weichen Patschchen, über und über erröthend, eines hinter das Ohr versetzte, schelmisch lächelte und innerlich beinahe platzte. „Was wissen Sie von Nachtkorsetchen und Schlafhäubchen? Solche Dinge gehören ganz und gar nicht in Ihr Fach, und der Schuster, heißt ein altes Sprichwort, der Schuster bleibe bei seinem Leisten!“

„Leider, Gott erbarm's!“ seufzte und knurrte der alte Kater-Murr-Berner mit komischem Pathos, „leider heißt es bei mir: ne ultra crepitam,*) ich darf nichts sehen als die hübschen Füßchen, und höchstens, aller — allerhöchstens Jahrs einmal ein hübsches Wäd —; doch um wieder auf Martiniz zu kommen! Ich habe hin- und hergedacht, ich weiß nur ein Mittel, wie man ihn der Welt wiedergeben kann. Wir mögen über die Thorheit des Gespensterglaubens an ihn hin predigen, so lange wir wollen, er gibt uns Recht, und in der Nacht sieht er dennoch wieder sein Phantom. Nein, man muß ihm auf ganz anderem Wege beikommen. Sie, Ida, Sie müssen in der Stunde der Mitternacht zu ihm an den Altar gehen, bei ihm bleiben in den Augenblicken der Angst, und ich stehe dafür, er wird so viel an Sie denken, daß das Bild seiner Phantasie verschwindet.“ Ida sträubte sich vor diesem Hilfsmittel mit mädchenhafter Scheu. Sie gab dem Hofrath zu bedenken, daß das sich aufdringen heiße, was die Welt dazu sagen werde, wenn sie einem landfremden Menschen in die Kirche nachlaufe, und dies und jenes — aber der Hofrath, der das Mädchen von seiner Kindheit an kannte, sah tiefer. Er sah, wie sich in ihr zwar das Mädchenhafte gegen das Unschickliche, das nach den Begriffen der Welt darin liegen könne, sträube, daß aber das Edle und Große, das sie, nur von wenigen gekannt, tief in der stolzen, jungfräulichen Brust verschloß, schon jetzt diesen Rettungsgedanken mit Wärme ergriffen haben müsse; denn in ihrem Auge sah er jenes stille Feuer ernsten Nachdenkens, ihre Brust hob sich stolzer, wie wenn sie eines großen Entschlusses mächtig geworden wäre. Er tröstete sie über den Gedanken, was die Welt sagen würde; unerkannt wolle er sie in der dunklen Nacht

*) *Nicht über den Leist hinaus!*

in die Kirche führen, — „und landfremd," fuhr er mit schalkhaftem Lächeln fort, „landfremd nennen Sie diesen Menschen? Mir wenigstens ist es in den vierzehn Tagen geworden, wie wenn ich ihn lange, lange gekannt hätte; und wer war es denn, der in jener Ballnacht, als wir den landfremden Menschen zum allerersten Mal sahen, sagte: ich möchte hingehen und fragen, warum bist Du nicht fröhlich mit den Fröhlichen? sage mir Deinen Kummer, ob ich nicht helfen kann!" — Es ist etwas im weiblichen Herzen, das sie in einzelnen Momenten so hoch erhebt, daß sie Entschlüsse fassen und ausführen, wovor ein Mann vielleicht sich gescheut hätte. Auch Idas Herz war nicht unempfänglich für solche große Entschlüsse, die der kältere Beobachter mit Unrecht Schwärmerei nennt; sie lehnte sich an die Brust des alten Freundes und lispelte mit geschlossenen Augen kaum hörbar, aber fest entschlossen: „Ich will es thun, denn ich fühle es: der Zug des Herzens ist des Schicksals Stimme!"

Zweiter Theil.

Die Heilung.

Es war vierundvierzig Minuten auf Mitternacht, als aus des Präsidenten Haus ein paar dunkle Gestalten traten; die eine, größere, war in einen dicken Ueberrock geknöpft, den Hut tief ins Gesicht gedrückt; die andere, kleinere, hatte einen Shawl von dunkler Farbe um den Kopf geschlagen, war tief in einen Carbonaro eingewickelt, der aber zu lang schien, denn die Person, die ihn trug, mußte ihn alle Augenblicke aufnehmen. Die beiden Gestalten schlichen sich dicht an den Häusern hin, gingen mehrere Straßen entlang und verschwanden endlich im Portal der Münsterkirche.

Bald darauf kam ein Mann mit einer Laterne über den Münsterplatz; es war der Freilinger Küster; er schloß schweigend die große, knarrende Kirchthüre auf und winkte den beiden Gestalten, einzutreten. Die kleinere schien zu zögern, als scheue sie sich, in den nachtrabenschwarzen Dom zu treten; als aber der Küster mit seiner Laterne voranleuchtete, schien sie muthiger zu werden und folgte; doch sah sie bei jedem Schritt unter dem Shawl hervor, als fürchte sie, irgend etwas Gräuliches hinter den großen Säulen hervorgucken zu sehen.

Am Altar machten sie Halt. Der Küster zeigte auf einen breit vorspringenden Pfeiler, von wo aus man den Altar und einen großen Theil der Kirche übersehen konnte, und die beiden Verhüllten nahmen dort ihren Platz; die Laterne gab übrigens so wenig Licht, daß man, ohne näher zu treten, die an dem Pfeiler Sitzenden von dem übrigen Dunkel nicht unterscheiden konnte. Indem hörte man

den Glockenhammer im Thurme surren und zum Schlag ausholen; der erste Glockenschlag von Mitternacht rollte dumpf über die Kirche hin, und zugleich hallten eilende Schritte den mittleren Säulengang herauf dem Altar zu. Es war Martiniz mit seinem Diener.

Blaß und verstört setzte sich jener, wie er alle Nacht zu thun pflegte, auf die Stufen des Altars.

Zuerst sah er still vor sich hin; er weinte und seufzte, und wie in jener Nacht, da ihn der Küster zum ersten Mal gesehen hatte, rief er mit wehmüthiger, bittender Stimme: „Bist Du noch immer nicht versöhnt? Kannst Du noch immer nicht vergeben, Antonio?" Seine Stimme tönte voll und laut durch die Gewölbe der Kirche; aber kaum war der letzte Laut verhallt, da rief eine silberreine, glockenhelle Stimme wie die eines Engels vom Himmel: „Er hat vergeben!"

Freudiger Schrecken durchzuckte den Grafen; seine Wangen rötheten sich, sein Auge glänzte; er streckte seine Rechte zum Himmel hinauf und rief: „Wer bist Du, der Du mir Vergebung bringst von den Todten?" Da rauschte es an jenem vorspringenden Pfeiler, eine dunkle Gestalt trat hervor; der Graf trat bebend einen Schritt zurück, sein Haar schien sich emporzusträuben, sein Blick hing starr an jeder Bewegung des Nahenden; die Gestalt kam näher und näher, der milde Schein der Laterne empfing sie, noch einige Schritte und — der dunkle Mantel fiel, ein seraphähnliches Wesen — Ida mit der Taubenfrommheit eines himmlischen Engels schwebte auf den Grafen zu. Dieser war in ein willenloses Hinstarren versunken; noch immer glaubte er einen Bewohner höherer Räume zu sehen, bis ihn die süße, wohlbekannte Stimme aus der Betäubung weckte.

„Ich bin es," flüsterte, als sie ganz nahe zu ihm getreten war, das muthige, engelschöne Mädchen, „ich bin es, die Ihnen die Vergebung eines Todten verkündigt. Ich bringe sie Ihnen im Namen des Gottes, der ein Gott der Liebe und nicht der Qual ist, der dem Sterblichen vergibt, was er aus Uebereilung und Schwachheit gesündigt, wenn ernste Reue den Richter zu versöhnen strebt. Dies lehrt mich mein Glaube, es ist auch der Ihrige; ich weiß, Sie werden ihn nicht zu Schanden machen. Du aber," setzte sie mit feierlicher Stimme hinzu, indem sie sich gegen das Schiff der Kirche wandte, „Du, der Du durch die Hand des Freundes fielst, wenn

Mann t. M. Die Heilung.

Du noch diesseits Ansprüche hast an dieses reuevolle Herz, so erschein in dieser Stunde, zeige Dich unseren Blicken oder gib ein Zeichen Deiner Nähe!"

Tiefe Stille in dem Gotteshause, tiefe Stille draußen in der Nacht, kein Lüftchen regte sich, kein Blättchen bewegte sich. Mit seligem Lächeln, mit dem Sieg der Ueberzeugung in dem strahlenden Auge wandte sich Ida wieder zum Grafen. „Er schweigt," sagte sie, „sein Schatten kehrt nicht wieder, — er ist versöhnt!"

„Er ist versöhnt!" jubelte der Graf, daß die Kirche dröhnte. „Er ist versöhnt und kehrt nicht wieder! O Engel des Himmels, Sie, Sie haben ihn gebannt; Ihre treue Freundschaft für mich Unglücklichen, die ebenso hoch, ebenso rein ist als Antonios Treue und Großmuth, sie hat den blutigen Schatten versöhnt. Wie kann ich Ihnen danken —"

„Danken Sie dem, der stark war in mir Schwachen," sagte Ida, indem sie ihm sanft die Hand entzog, die er gefaßt und mit glühenden Küssen bedeckt hatte; „wollen Sie aber mir etwas mehr gönnen als das Bewußtsein, dem Freunde genützt zu haben, so danken Sie mir dadurch, daß Sie sich wieder den Menschen schenken, daß Sie wieder heiter und froh sind, wie es Menschen gebührt, denen Gott die schöne Erde zu einem Orte der Freude geschenkt hat."

Sprachlos faßte er das zarte Händchen wieder und drückte es an sein klopfendes Herz, sein freudiges Lächeln, ein seliger Blick sagten ihr, daß er erfüllen wolle, was sie ihm geheißen.

Der Hofrath war indeß näher getreten und hatte mit freudiger, zuweilen etwas schalkhafter Miene die schöne Gruppe betrachtet. Man konnte aber auch nichts Schöneres sehen. Der hohe schlanke, junge Mann mit dem zarten, sprechenden Gesicht, aus dem jetzt alle Wehmuth, alle Trauer gewichen war, das jetzt nur Freude und Glück aussprach, an seiner Seite die feine Seraphgestalt mit dem lieblichen Engelsköpfchen, das aus den sinnigen, schmelzenden Augen so freudig, so schmachtend an jenem hinaufsah, — sie beide umstrahlt von dem ungewissen milden Schein der Laterne, an den Seiten und im Hintergrund der Altar und die wunderlich geformten Bogen und Säulen des majestätischen Tempels. „Nun," dachte Berner, „sei es um ein paar Wochen, dann sind wir zu guter Tageszeit wieder hier am Altar; dort auf den Stufen steht dann

der Herr Pastor primarius, und weiter unten müssen mir die beiden Leutchen dort knien: der Herr Pastor spricht dann den Segen, und sie sind kopu—"

Es zupfte ihn etwas am Rockschoß, er sah sich um. Der alte Brktzwisl stand hinter ihm und wischte sich einmal über das andere die alten Augen, die vor seliger Rührung übergingen. „Das ist Ihr Werk, Herr Hofrath," schluchzte er, „möge es in Zeit und Ewigkeit —"

„Sei still," flüsterte Berner, „Dein Werk ist es; denn hättest Du nicht endlich geschwatzt, so spukte der Herr Antonio nach wie vor."

Der alte treue Diener nahm aber das Lob nicht an. „Nun, am Ende ist es doch der Himmelsengel dort," schluchzte er weiter, „der es vollbracht hat; ohne sie hätten wir anzetteln können, was wir hätten wollen, wir hätten doch nichts zu Wege gebracht. Morgenden Tages schreibe ich alles dem alten Herrn Onkel, und der kann nicht anders, er muß seinen Segen zu der holdseligen, zukünftigen Frau Gräf—" Ein Wink seines Herrn unterbrach ihn; er eilte zu ihm hin, küßte die Hände des Grafen und den Saum von Idas Gewand und brachte dann, wie ihm der Graf befahl, Idas Mantel. Scherzend, als ging es von einem Ball nach Hause, hing Martiniz dem holden Mädchen den Mantel um und hüllte ihr das Köpfchen so tief in den Shawl, daß nur noch das feine Näschen hervorsah; der Hofrath führte sie, der stillselige Graf ging neben seiner Retterin her, und Berner wurde gar nicht eifersüchtig, daß diese das Gesichtchen immer nur dem Grafen und viel seltener ihm zuwandte.

Brktzwisl und der Küster, der ganz traurig schien, daß seine Thalerquelle doch endlich versiegt war, schlossen den Zug. „So Gott will," sagte zu ihm der alte Diener, als er die Thüre schloß, „sind wir zum letzten Mal Nachts da drinnen gewesen; Dir soll es übrigens dennoch nichts schaden, alter Kauz. Wenn Deine durstige Seele nach einem Glas Wein verlangt, so komme nur zum alten Brktzwisl in den Mond; da setzen wir uns denn hinter den Tisch, die Frau Wirthin muß Alten geben, und wir trinken dann aufs Wohlsein meines Herrn und des schönen Fräuleins."

Neue Entdeckung.

Der alte Brktzwisl kam am andern Morgen mit einem Gesicht, aus welchem man sich nicht recht vernehmen konnte, zum Hofrath; er wünschte mit freundlichem Grinzen guten Morgen und zischte doch dabei, wie wenn er Rhabarber zwischen den Zähnen hätte, ein „wenn nur das heilige Kreuz-Donner —" oder, „wenn nur das Mohren-Kraut-Stern-Elementerchen" um das andere heraus. Er rapportirte, daß er einen Brief von der alten Excellenz, dem Oheim, habe, worin ihm dieser ankündige, daß er seine Briefe nach Fuselbronn, einer Badeanstalt zwischen Freilingen und der Residenz seitwärts gelegen, zu schicken habe. „Der Kuckuk!" rasaunte der alte treue Knecht, „hätte der alte Herr nicht die vierzehn Meilen weiter machen können? Jetzt wäre er hier in Freilingen und schaute das Glück seines Herrn Brudersohnes mit leiblichen Augen, könnte nebenbei auch den Hochzeitvater vorstellen! Was hilft mich das, daß er wieder schreibt: ‚Brktzwisl, scheue keine Kosten, wir können es ja bezahlen, wenn der Himmel unserem Emil wieder gesunden Menschenverstand verleihen will!' Was hilft mich das? In allen Nestern von Italien, Frankreich, Schweden, Norwegen, England, Holland, wo wir herumfuhren, habe ich keine Kosten gescheut; ich mag gar nicht denken, was nur die Doktores kosteten, wenn ich allemal die Antwort bekam: ‚Reise weiter! Zerstreuung hilft! Glückliche Reise!' — Jetzt, wo wir hier Zerstreuung und Freude umsonst hatten, wo ein Engelchen meinen armen Herrn kurirt hat, jetzt soll ich keine Kosten scheuen? Was hilft da der verfluchte Mammon? Kann ich dem Fräulein sechs Louisd'ors geben, wie einem Doktor oder Professor?"

So knurrte der alte Kauz bei dem Hofrath; die Worte pullerten ihm nur so hervor, es war ihm ganz ernstlicher Ernst mit der Sache, und er war auf sich und die ganze Welt ergrimmt, daß er jetzt nicht stante pede eine Hochzeit herhexen konnte. Der Hofrath sah ihn ganz erstaunt an und hielt sich den Bauch vor Lachen, so komisch kam ihm des alten Gesellen Wüthen vor. „Alter Narr!" rief er endlich, „muß man Dir denn die Nase drauf stoßen und eine Brille aufsetzen, daß Du findest, was Du suchst? Kannst Du Dich denn nicht hinsetzen und die ganze Geschichte von den letzten

vierzehn Tagen Deinem alten Herrn schreiben und dabei einfließen lassen, daß Dein Herr zum Sterben in das Mädchen verschammerirt sei? Und wenn der Herr Onkel das weiß, nun ja — das Fräulein ist von gutem Adel, ich sehe nicht ein, was für ein besonderes Hinderniß —"

„Weiß Gott, so thu ich," rief Brktzwisl und setzte vor Freuden den Respekt so ganz aus dem Auge, daß er einen Katzensprung in die Luft machte; „aber eines fehlt doch immer noch: mein Herr sollte nur erst mit dem Fräulein im Reinen sein. Aber geben Sie Acht, geben Sie Acht, der macht uns einen Streich! Er ist so blöde, so furchtsam —"

Wenn er es nur gewußt hätte, der alte Brktzwisl! Sein Herr saß, indem sein Diener von seiner Blödigkeit perorirte, bei Ida auf dem Sopha, der Präsident, der nur so auf ein Viertelstündchen in seiner Tochter Boudoir eingesprochen hatte, neben ihm. Was es doch eine eigene freie Kunst um das Augenparliren ist! Da schwatzten jetzt die guten Leutchen ein langes und breites mit dem Herrn Papa von Bergen und liegenden Gründen, nebenher hielten sie sich die schönsten Reden durch verstohlene Blicke, mit einer Beredsamkeit, einem rednerischen Feuer, von dem selbst Cicero in seiner Rednerkunst keine Aufschlüsse gibt und wovon auch kein Wörtchen weder in der Syntax der deutschen Sprachlehren, noch in den verschiedenen Rhetoriken und ästhetischen Vorlesungen steht, die alljährlich von den Kathedern abgehaspelt werden. Der Präsident thaute immer mehr auf; denn Martiniz sprach von einem bedeutenden Güterkauf, den er in hiesiger Gegend im Sinne habe, und der gute Präsident glaubte nicht anders, als seine Aufmunterungen haben den Grafen auf diesen vernünftigen Gedanken gebracht, und wenn er es vollends dazu bringen könnte, daß der Graf die Gräfin Aarstein — er gratulirte sich schon im voraus zu einem allergnädigsten Handschreiben, besah lächelnd seine Brust, wo nächstdem das Großkreuz des Civil-Verdienstordens paradiren werde, nannte Martiniz seinen neuen Landsmann und sein liebes Gräfchen, und zog kichernd und schnalzend über seine vortrefflich gelungene Negociation zum Zimmer hinaus.

Das Tête-à-Tête.

So lange er da war, war es dem Grafen und Ida ziemlich leicht zu Muth; zwar prickelte es beiden ein wenig ängstlich im Herzen; denn das Wiedersehen nach einem so wichtigen Moment, wie die gestrige Mitternacht war, führt immer eine kleine unabweisbare Verlegenheit mit sich; man ist nicht sicher, den Ton gleich wiederzufinden, in welchem man sich verlassen hat. Denn das ist keinem Zweifel unterworfen, daß man, wie in jedem Gespräch, so auch in dem Flüstern der angehenden Liebe Abends wärmer ist und in einer Viertelstunde weiter kommt als den Morgen nachher, wo schon der Verstand mehr mit der Phantasie über die Haushaltung rechnet. Daher war es Martiniz auf den ersten Augenblick des Alleinseins mit Ida bange; er war so traulich von ihr geschieden, er hätte ihr gestern Abend alles, alles sagen können, wovon sein Herz so voll war — und jetzt, jetzt hatte er wieder allen Muth verloren. Er hatte mit den ersten Damen von vier großen Reichen gescherzt und gelacht, ohne sich von den imposantesten Schönen verblüffen zu lassen, — wo war sein Muth, seine Gewandtheit, diesem Mädchen gegenüber? Es war aber auch unmöglich, bei dem Engelskind die Fassung zu behalten; — erfreute der herrliche Tannenwuchs, das Ungezwungene, Graziöse der Haltung das Auge, war man beinahe geblendet von dem Lilienschnee der Haut, von der jungfräulichen Pracht des Alabasterbusens, war man entzückt von dem Rosensammt der blühenden Wangen, von den zum Kuß geöffneten Korallenlippen, war man wunderbar bewegt von dem lieblichen Kontrast, den ihre brand-brand-brand-raben-raben-kohlentinten-schwarzen Ringellöckchen und orientalisch geschweiften Brauen mit den Cyanenaugen machten, war man hingerissen von dem Zauberlächeln, das die Grübchen in den Wangen, die Perlen hinter dem schöngeformten Mund zeigte, hätte man hinfliegen mögen, die zarte Taille mit dem einen Arm zu umfangen, mit dem andern das Amorettenköpfchen recht fest Mund auf Mund zu drücken — o! so durfte sie ja nur das Auge aufschlagen, durfte nur jenen Blick voll jungfräulicher Hoheit auf den sündigen Menschen und seine Begierden herabblitzen lassen, so schlich man sich so ducks und geschmiegt hinter die Grenzbarrieren der Bescheidenheit zurück, als haben einen

zehn Paßvisitatoren und zwanzig Gensdarmen dahinter zurückgedonnerwettert.

Das ist der Zauber reiner Jungfräulichkeit. Man sage, was man will von Verdorbenheit der Sitten, und daß kein reputirliches Frauenzimmer mehr allein auch nur eine Meile weit reisen könne! An den Männern liegt es wahrhaftig nicht, sondern an jenen selbst, die ohne den Schutz- und Geleitsbrief jungfräulicher Reinheit in Blick und Mienen hinaus gehen. Der Graf war kein solcher Geck wie viele unserer heutigen jungen Herren, welche glauben, jedes Herz, das sie lorgnettiren, müsse auch unwillkürlich von ihrer interessanten Erscheinung hingerissen sein. Nein, seinem scharfen Auge war es nicht entgangen, wie Ida diese saubern Herren, als sie sich mit ihrer dreisten, handgreiflichen Unverschämtheit an sie drängten, hatte ablaufen lassen; wenn auch ihm keine solche Zurechtweisung bevorstand, wenn er sich auch schmeicheln durfte, von diesem Phönix von Mädchen vor allen ausgezeichnet worden zu sein, wenn er sich auch eines höheren Werthes bewußt war, wer stand ihm dafür, daß nicht dieses Mädchen, das gewiß auf ihre Freundschaft einen hohen Werth legte, sich tief beleidigt fühlen werde, wenn er zärtlichere Gefühle äußerte? Wer stand ihm dafür — zwar der Hofrath hatte es ihm zu dutzend Malen mit den fürchterlichsten Eiden geschworen, daß es nicht so sei; aber was wußte der Hofrath von den Heimlichkeiten eines tiefen Mädchenherzens? — wer stand ihm dafür, daß sie nicht schon einen Anderen, Würdigeren lie—

Nein, er konnte den Gedanken nicht ertragen; die ganze Nacht hatte es ihn gepeinigt; die guten Betten, über welche er jeden Morgen der Frau Mondwirthin viel Schönes gesagt hatte, waren hart und schneidend wie die Latten, auf welche er sonst seine ungezogensten Uhlanen geschickt hatte; die Kopfkissen — Jakobs Stein muß ein Eiderdunenpfühl dagegen gewesen sein; denn er konnte ja darauf schlafen und sogar eine Himmelsleiter träumen, die ihn in den Himmel — es peinigte ihn den ganzen Morgen und Vormittag, bis er endlich den Riesenentschluß faßte, sich Gewißheit zu verschaffen.

Noch auf der Treppe hatte er Löwenmuth, er stieg die Stufen hinan, als wären es die schiefen Seiten einer feindlichen Batterie; *noch so lange* der Papa dabei saß, flüsterte er sich zu, daß er mehr

Muth besitze, als er gedacht habe; ihr Blick schien ihm heute besonders glänzend, schien ihn selbst aufzumuntern; aber nein, es war ja nur das gewöhnliche freundschaftliche Wohlwollen; er wünschte den Papa zum Henker oder in seine Kanzlei, und doch hätte er ihn, als er ging, beim Frackzipfel nehmen und festhalten mögen; jetzt Muth! — Aber es schnürte ihm die Kehle zusammen, er konnte nicht anfangen, alles schien ihm zu gemein, zu trivial für diese Stunde —

„Warum so still und trübe, Martiniz?" fragte Ida, als der Graf immer noch keine Worte finden konnte. „Sie sind doch wohl nicht krank?" Wie wohl that ihm diese Theilnahme! — Das Gespräch war eingeleitet, und dennoch konnte er nicht weiter. Da fiel ihm auf einmal ein Gedanke ein — er beschloß ihn auszuführen; er nahm noch einmal das Thema von vorhin auf und ging die Landsitze, die ihm angeboten worden waren, einzeln durch; auf allen war Idchen bekannt, und wie unendlich hübsch stand es dem Mädchen, wenn sie von der Landökonomie so kunterbunt plapperte, wie ihr das Schnäbelchen gewachsen war. Es war ihm, als säße er schon mit ihr Abends vor der Thüre seines Schlößchens, die Kinderchen alle um ihn her im Gras, wie es auf seines Vaters Schloß gehalten wurde, und neben ihm, neben ihm Ida als züchtiges, hübsches, allerliebstes Frauchen; und wie sie dann — nein, es war zu hübsch, wenn er es sich so vorstellte, — wenn sie dann sorglich die Kinder hineinschickte — und selbst aufstand — und ihn bei der Hand nahm — und die andere Hand ihm auf die Stirne legte — und, ja — und dann sagte: Männchen, es macht hier unten schon etwas kalt, wollen wir nicht zu Bet—

„Da sitze ich schon ein gutes Halbviertelstündchen," unterbrach Ida mit fröhlichem Lachen sein Selbstgespräch, „und sehe Ihnen zu, wie Sie so gar nachdenklich sind, als wollten Sie die Quadratur des Zirkels ausklügeln; wo haben Sie nur Ihre Gedanken? Gewiß saßen Sie schon auf irgend einem Landgut und sannen nach, wie lustig Sie sich dort die Tage vertreiben wollen."

„Ach," antwortete Emil, „so lustig wird es wohl dort nicht werden, wenn man so allein, so ganz allein auf der Erde ist."

„Nun, das kömmt ja nur auf Sie an, Sie können sich die Einöde froh machen, können Freunde zu sich bitten —"

„Freunde?“ fragte Martiniz mit sonderbarem Ausdruck der Stimme. „Es ist wohl etwas Gutes um Freunde; aber sie kommen und gehen; und das Herz verlangt nach etwas Bleibendem.“ —

„Wer bedenkt,“ antwortete Ida mit gerührtem Blick auf den jungen Mann, „wer bedenkt, wie viel Sie schon verloren haben, wird Sie um diese Ansicht nicht schelten; Sie haben Recht, es ist nichts Bleibendes auf der Erde.“

So hatte aber der Graf auch wieder nicht gemeint. „Nein,“ sagte er, „es hieße dem Leben seinen schönsten Reiz ablügen, wollte man dies so streng behaupten. Etwas ist, was dem Mann in jedem Wechsel bleibt. Ihnen darf ich es sagen, was ich meine, Ihnen, die in dem ersten Augenblick dem Unglücklichen ihre zarte Theilnahme schenkte, die durch die zarten Bande der Gastfreundschaft mein Herz wieder für die edlen Freuden der Geselligkeit öffnete, die, wenn alle Menschen mich verkannten oder über mein Unglück spotteten, mir treue Theilnahme und reichen Trost gewährte, die mir aus gläubiger, frommer Freundschaft selbst in jene Schreckensstunde, die mich von den Menschen verbannte, nachfolgte, die den Fluch von mir nahm, der mich von Land zu Land rastlos fortscheuchte, Dir, Du reines, holdes, ewig heiteres Engelskind, darf ich sagen, was mir fehlt, Du hast mir ja immer geholfen, mir fehlt — sei Du es mir — ein liebes Weib —“

Mit steigendem Erstaunen war Ida der Rede Emils gefolgt — ihr Auge hing an seinen Lippen, ihre Hand zitterte in der seinigen; denn sie meinte nicht anders, als ein neues, noch furchtbareres Geheimniß zu vernehmen. Mit einem Schrei der Ueberraschung, der Freude, der Verlegenheit flog sie daher vom Stuhle auf, als er endete. „Herr Graf — Marti—“ stammelte sie in steigender Verlegenheit, ihr Gesicht brannte in den hohen Gluthen bräutlicher Scham.

„Mein Mädchen, meine Ida!“ flüsterte Martiniz und zog sie zu sich herab in seine Arme; er nannte sie mit den süßesten Schmeichelnamen. „O laß mir noch einen Glauben, noch eine Hoffnung, laß mir noch einen Trost, den Deiner Liebe!“

„Mein Emil!“ hauchte sie aus den süßen Lippen hervor — und der Graf preßte sie in stürmischem Entzücken an die Brust, wollte eben den ersten, heiligen Kuß reiner Lie—

Da schmetterten Posthörner die Straße herab; ein schwerer

Reisewagen rasselte dröhnend über das Pflaster und hielt vor des Präsidenten Haus; aufgeschreckt wie ein Reh flog Ida aus des Grafen Armen und riß das Fenster auf; aber erbleichend trat sie zurück. — „Mein Gott im Himmel!“ rief sie, „es ist die Gräfin Aarstein.“ — Die Saat des Bösen reift schnell.

Das Unkraut im Weizen.

Die höllischen Latwergen und Rhabarbermüschen aus der Leumundsiederei Schulderoff und Comp. thaten ihre Wirkung vollkommen. Kaum hatte Onkel Sorben, eine jener Hofseelen, die durch Intriguen geboren, mit Intriguen groß gezogen werden und sicher einmal an einer Intrigue sterben, die sie gegen den Tod oder den Meister Urian anzetteln — Onkel Sorben hatte kaum den Brief seiner liebenswürdigen Posaunen-Seraphs-Nichte zu Gesicht bekommen, als er wie wüthend nach seinem Stadtwagen schrie. War doch die Geschichte so geschickt, so fein eingefädelt gewesen, und Geschenke — vom Herrn eine Dose, vom Staatssekretär ein Staatssouper, von der Gräfin ein paar Pferde, und sonst noch was, was ein alter Kauz wie er nie verschmäht, und dies Alles sollte ihm ein so naseweises Ding, die kaum hinter den Ohren trocken, wegliebäugeln.

Die Röthe des Zorns lag noch auf seinem Gesicht, als er bei der Gräfin vorgelassen wurde; er traf sie allein, nur der Rittmeister Sporeneck, ihr täglicher Gesellschafter, war dort. Der letztere hatte einen Brief in der Hand, aus welchem er soeben etwas Unangenehmes vorgelesen haben mochte; denn die Gräfin schien mit Mühe sehr heiter zu sein; ihr kolossaler Busen wogte ungestüm auf und ab.

„Excellenz,“ krächzte Sorben aus seiner angegriffenen Brust hervor, „Excellenz! Da bekomme ich soeben ganz sonderbare Nachrichten von Ihrem Zukünftigen aus Freilingen.“ — Die Gräfin und der Rittmeister warfen sich bedeutende Blicke zu; aber der graue Hofmann ließ sich nicht merken, daß er es gemerkt habe, — „ja, aus Freilingen; er soll dort en passant ein galantes Verhältniß mit einer jungen Dame, des Präsidenten v. Sanden Tochter, angeknüpft haben. Solches wäre nun unter andern Umständen ziemlich gleichgiltig; Excellenz werden sich aber vielleicht noch aus dem Brief aus Warschau erinnern, daß der Herr Graf ein Schwärmer genannt wurde, und einem solchen, wissen Sie wohl, ist nicht zu tr—“

„Nicht zu trauen, da haben Sie Recht, lieber Sorben, da haben Sie Recht, und ich danke Ihnen für Ihren Eifer. Die Sache ist übrigens einmal so weit eingeleitet, daß das Gräfchen daran muß, es mag wollen oder nicht; — was schreibt sein Onkel?"

Diese Querfrage brachte den Geheimerath beinahe ganz außer Fassung; denn sein Gewissen sagte ihm, daß er in dieser Hinsicht ein gewagtes Spiel spiele; als nämlich Graf Martiniz ins Land kam, als man überall von seinem Reichthum sprach, der Staatssekretär ihn für eine gute Prise erklärte und alle Segel aufspannte, um ihn für die Gräfin zu kapern, da wollte es Sorbens Glückstern, daß ihm eine bedeutende Rolle zufiel.

Er hatte in Karlsbad den alten Onkel Martiniz kennen gelernt und stand jetzt noch in einiger Korrespondenz mit ihm. Sein Geschäft war es daher, den alten Polen für die Heirath seines Neffen mit der Gräfin Aarstein zu gewinnen; er hatte sich auch nicht anders gedacht, als er werde leichtes Spiel haben, der alte Graf wußte ja nichts von den fatalen Verhältnissen der Aarstein, und — ja, es mußte gehen; er schrieb dem alten Martiniz und trug ihm gleichsam die Hand der Gräfin für den Neffen an. Mittlerweile hatte er, um sich bei der Gräfin, die dem regierenden Hause so nahe verwandt war, wichtig und unentbehrlich zu machen, viel von seinem großen Einfluß perorirt, den er auf seinen Intimus, den alten Martiniz, habe, und jedesmal, so oft auf die Heirath die Rede kam, ganz zuversichtlich gesagt: „Es fehlt sich gar nicht, der alte Pole muß wollen, was ich will, und damit Holla!"

Das Ding hatte aber doch einen Haken; der Graf hatte seinem Karlsbader Freund wieder geantwortet, daß diese Verbindung mit einer so erlauchten Dame seinem Neffen wie dem ganzen Hause Martiniz nicht anders als zur größten Ehre gereichen könne, und daß er sich unendlich freue, die schöne Gräfin einmal als seine Schwiegernièce zu umarmen; bis hieher war es nun ganz gut, jetzt aber kam der Haken; — was übrigens sein Votum in der Sache betreffe, schrieb er weiter, so müsse er sich mit Wünschen begnügen; denn er habe den Grundsatz, in solche Affairen sich auch nicht im geringsten einzumischen; sein Neffe kenne ihn auch von dieser Seite vollkommen und wisse, daß er ihm zu keiner Verbindung weder zu- noch abrathen werde. Er solle einmal nach Liebe

heirathen, natürlich nicht unter seinem Stand; wenn er aber diese Grenze nicht überschreite, gebe er seinen Segen zu jeder Wahl.

Das war nun ein verzweifelter Haken; Sorben hatte sich vorgestellt, der Alte werde bei einer Gräfin Aarstein sogleich mit beiden Händen zugreifen und sie dem Herrn Neveu als Frau Gemahlin präsentiren ohne weitere Sperranzien; wahrhaftig, man mußte im Norden noch weit, sehr weit in der Kultur zurück sein, daß man von einer Heirath nach Liebe sprechen konnte; doch der Karren war schon einmal verfahren und konnte auf dieser Seite nicht mehr herausgehaudert werden; der alte Herr von Sorben dachte also: „Vogue la galère, der alte Narr muß wollen!" machte gute Miene zum bösen Spiel und sagte dem Staatssekretär und der Gräfin, der alte Martiniz sei vollkommen damit einverstanden. Ein böses Gewissen behielt er aber bei der Sache noch immer; wenn ja das Gräfchen Goldfischchen doch nicht anbeißen mochte — Nein! Er konnte den Gedanken nicht ausdenken, er wäre ja um Ehre und Reputation gekommen; denn auf seine Nachricht von dem alten Grafen hin hatte man sich nicht mehr genirt, und von der Verbindung als von etwas, das sich von selbst verstünde, überall gesprochen.

Wie jetzt die Sachen standen, ging ihm das Wasser bis an die Kehle, und die fatale Querfrage der Gräfin: „Was schreibt sein Onkel?" hätte ihn beinahe aus aller Contenance gebracht. Doch er faßte sich und antwortete mit der heitersten Miene von der Welt: „Der ist, wie ich schon oft gesagt habe, durchaus damit einverstanden, und diese Verbindung liegt ganz in seinen Wünsch—"

„Wie? Ganz in seinen Wünschen? Damit einverstanden? — Das sind nicht die Ausdrücke, die Sie mir früher sagten; erinnern Sie sich, Sie sagten mir: er schreibe, er sei von selbst auf den Gedanken gekommen, daß sein Neffe mich —"

Höllenangst, Höllenpein nagte in Sorbens Brust; nein! wenn er kompromittirt würde! Doch da galt kein Besinnen mehr. „Vollkommen damit einverstanden, meine Gnädige, so vollkommen, sage ich, daß er selbst zuerst auf den glücklichen Gedanken kam."

„Nun, was wollen wir weiter?" fuhr die Gräfin ruhig fort. „Mein Gräfchen wird nicht ungehorsames Söhnchen spielen wollen, denn die drei Milliönchen, die er von dem Onkel erben soll und die, wie Sie mir sagen, wegfallen, wenn er mich nicht —"

Sorben schnitt gräuliche Gesichter; es war ihm, als sollten ihm die hellen Thränen hervorstürzen, daß er sich so dumm verplaudert hatte, und dennoch sollte er lächeln und freundlich sein; er grinzte daher furchtbar, wie einer, der Asa fœtida oder recht bitteres Salzkonfekt im Munde hat und doch zuckerhonigsüß dabei aussehen will.

Das Unkraut wächst.

Der Rittmeister hatte bis jetzt noch kein Wort gesprochen; aber die Miene des alten Fuchses mochte ihm doch nicht so ganz spaßhaft vorkommen, als sie aussehen sollte. „Mir scheint es, als dürfe man die Sache nicht nur so gehen lassen, wie sie geht, und am Ende warten, ob der Graf gehorsam sein will oder nicht; denn hole mich der — verzeihen Sie, gnädige Gräfin —, wenn ich selbst drei Millionen hätte, wie der Goldfisch, der jetzt in Freilingen vor Anker liegt, so thäte ich nach meinem Sinn, und nicht wie mein alter Oheim wollte."

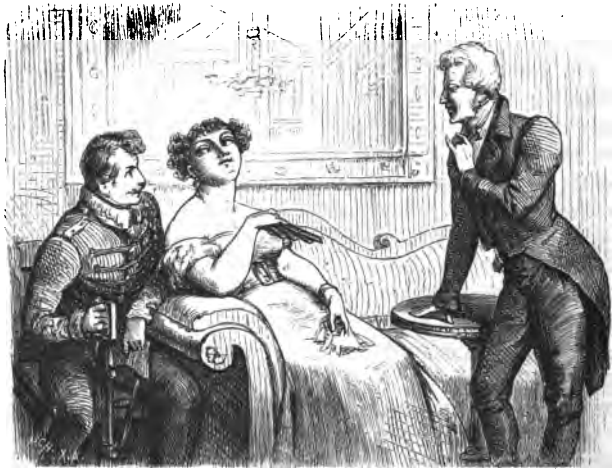

„Das heißt also," rief die Gräfin pikirt, „Sie würden Ihrem Kopf folgen, auch zu den Füßen des Fräuleins Ida liegen und die *Gräfin Aarstein* refusiren?"

„Wie Sie nur so reden mögen?“ antwortete der Rittmeister empfindlich. „Sie wissen ja selbst, wie ich mit Ida stehe; aber ich wollte damit sagen, daß der Graf Sie sehen muß. Und hat er Sie nur erst einmal gesehen, nun, so stehe ich dafür, daß er keine weitere Vergleichung anstellt, sondern zu Ihren Füßen liegt.“

Die Geschmeichelte schlug ihn mit der Eventaille auf die Hand und meinte selbst, indem sie einen Blick in den deckenhohen Spiegel warf, daß dieser Rath vielleicht so übel nicht wäre. Auch Sorben schien er das einzige Rettungsmittel in seiner peinlichen Lage. Kommt die nur erst einmal hinter den Polen, dachte er, dann sei ihm Gott gnädig; denn wenn die einen lieben und von einem geliebt sein will, dann kostet es vierundzwanzig Stunden, und er ist im Netz.

Sie hielten jetzt großen Kriegsrath. Die Nachrichten, die der Rittmeister von seinem Kameraden Schulderoff aus Freilingen erhalten und kaum zuvor der Gräfin mitgetheilt hatte, stimmten auf ein Haar mit dem überein, was Fräulein Sorben ihrem Onkel geschrieben hatte. Ueber den Thatbestand war also nicht der geringste Zweifel mehr. Aber wie dem Grafen beikommen?

„Ist sie denn wirklich so hübsch?“ fragte Sorben, um die feindliche Stellung recht genau zu rekognosziren.

„Hübsch?“ lachte die Gräfin bitter. „Hübsch? Nun, das müssen Sie ihren primo amoroso, den Rittmeister, fragen. Wenn durch einander gefiztes Rabenhaar, ein Maul voll gesunder Zähne, ein Paar rothe Bäckchen, eine gedrechselte Hopfenstange von Körper, die mir die Nerven angreift, weil man sie nicht berühren darf, ohne fürchten zu müssen, daß man eines der zarten Gliederchen abknicke,“ — bei der kolossalen Riesenkürassierfigur der Gräfin war dies nicht zu befürchten — „wenn dies alles für hübsch gelten soll, so ist sie wunderschön! Ha, ha, ha, wunderschön! Nun, und das — muß man ihr lassen, viel Welt und bon ton hat sie auch. Denken Sie sich, ich lasse mich herab, sie mir letzten Winter präsentiren zu lassen, lade sie zu meinen Soirees und Hausbällen ein; aber siehe da, Mamsell Zimpferlich setzte mir keinen Schritt wieder ins Haus. Ob dies nicht eine Sottise ohnegleichen ist? Und als ich mich einmal bei ihrer Frau Pathe, die einen Affen an ihr gefressen haben mußte, als ich mich bei der Fürstin Romanow beklagte, warum die

junge Dame sich so impertinent gegen mich betrage, was meinen Sie, daß ich zur Antwort erhielt? Denken Sie sich: das gute Kind sei zu unverdorben und keusch, als daß sie sich in meinen Cercles gefallen könnte! Dergleichen kann man von der Fürstin sich sagen lassen und es ohne Replik einstecken, aber, ma foi! sonst von niemand. Also zu unverdorben und keusch! Nun, der Herr Rittmeister da wird von ihrer Keuschheit zu sprechen wissen. Wie ist es damit? Gestehen Sie!"

Der Rittmeister versicherte zwar auf das heiligste, daß er Ida immer nur als ein reines Kind der Natur gefunden habe; aber sein höhnisches Teufelslächeln bei diesen Schwüren, die Art, mit welcher er den Stutzbart bis an die Ohren zurückriß und die Augen einkniff, ließ fast errathen, daß er mehr wisse und erfahren habe, als er sagen wolle.

„Nun," sagte Sorben, „wenn die Aktien so stehen, so ist es nicht schwer, zu agiren. Sie, Excellenz, heben den Grafen durch Ihre Reize aus dem Sattel, der Rittmeister aber Ida, und zwar dadurch, daß er den Grafen eifersüchtig macht. Er darf nur dem süßen Schwärmer schwören, daß er die Gunst des Fräuleins Engelrein noch nie ganz genossen habe, und dazu ein Gesicht machen, wie wir es eben gesehen haben, so muß der gute Mann abgekühlt sein, als sei er nie entbrannt gewesen."

„Aber wie soll dies alles geschehen? Wir können doch die Mamsell Zimpferlich nicht mit Extrapost kommen lassen, da sie erst vor vierzehn Tagen die Residenz verlassen hat, und der Graf ist auch nicht so schnell zu meinen Füßen citirt, als Sie sich wohl vorstellen."

„Ist gar nicht nöthig," replizirte Sorben, indem er seine Karte immer hübscher mischte, „nicht nöthig. Wie wäre es — ja, das wäre am Ende das Beste, wenn Sie selbst nach Freilingen gingen und dort dem ganzen Spaß auf einmal ein Ende machten!"

Der Gedanke schien der Gräfin nicht übel zu gefallen. „Wahrhaftig, es wäre so übel nicht," antwortete sie sinnend; „der alte Präsident — wahrhaftig, ich quartiere mich selbst bei ihm ein — erst vor einem Jahre hat er mich eingeladen, wenn ich einmal auf der Durchreise auf meine Güter durch Freilingen komme, bei ihm *abzusteigen.* Das wäre ein zu hübscher Spaß, Fräulein Ida in ihrem

eigenen Hause den Galan abzuspannen. Nein, der Einfall ist göttlich, und ich bin fast entschlossen, ihn auszuführen." Sorben athmete wieder freier, als er die Gräfin auf so gutem Wege sah. Jetzt konnte, jetzt mußte ja noch alles gut werden, und sein Ansehen, seine Ehre war gerettet. Er that sich nicht wenig auf seinen Witz zu Gut, mit welchem er so hübsch die Volte-geschlagen und sein zweifelhaftes Spiel korrigirt hatte. Noch einmal rieth er dringend zur Reise und empfahl sich.

Als er fort war, gestand die Gräfin ihrem Cicisbeo, daß sie nach Freilingen reisen werde, und zwar gleich morgen, aber nur unter einer Bedingung, nämlich er müsse sie eskortiren. Einmal würde ihr die Reise zu langweilig ohne ihn, und dann habe sie ihn auch höchst nöthig, um Ida bei dem Grafen aus dem Felde zu schlagen. Der Rittmeister sagte freudig zu. Eine Reise mit einer solchen Frau war eine herrliche Aussicht. Daß er als Reisestallmeister den Wein nicht zu schonen habe, wußte er wohl. Nach Freilingen war es drei Tagereisen; wie angenehm ließ es sich bei der Gräfin im Wagen sitzen, wie interessant ließen sich die Verhältnisse weiter spielen, wenn man Abends ins Nachtquartier einrückte. — Und dann, er kitzelte sich schon mit dem Gedanken, sich an Ida zu rächen, in die er — er mußte es sich zu seiner Schande gestehen — bis zum Tollwerden verliebt war, und die ihm nicht einmal ein Küßchen — nein, es war zu unverschämt; bei andern hatte er nach den ersten Präliminarien beinahe ohne Schwertstreich gesiegt, und dieses Landpomeränzchen hatte ihm so imponirt, daß er es nicht wagte, nachdem sie ihn einmal mit Verachtung abgewiesen hatte, noch einmal einen Versuch zu machen. Und diese Blâme war ausgekommen, man wußte es sogar in dem kleinen Nest Freilingen, zwanzig Meilen von der Residenz, sein Kamerad Schulderoff, die ehrliche Haut, hatte ihn beschworen, sich zu räch—. Es mußte sein. Rache wollte er nehmen an der stolzen Jungfrau, daß ihr die Haut schaudern sollte.

Am andern Morgen fuhr ein Reisewagen mit dem gräflich Aarsteinischen Wappen zum Thor hinaus. Bald nachher jagte der Rittmeister von Sporeneck mit seinem Jockey hintendrein, eine Stunde vor der Stadt gab er das Pferd dem Jockey und setzte sich in den gräflichen Reisewagen, und fort ging es über Stock und Stein, bis

man den Münsterthurm von Freilingen sah. Dort stieg er aus, küßte noch einmal eine schöne Hand, die ihm aus dem Wagen geboten wurde, saß auf und ritt auf einem Umweg in die Stadt, wo er sich im Gasthof zum goldenen Mond einquartierte.

Trübe Augen.

Ida fühlte einen tiefen Stich im Herzen, als sie die Gräfin aus dem Wagen steigen sah: „Nun adieu, Liebes- und Lebensglück!" seufzte sie, indem sie einen trüben Blick über Martiniz hinfliegen ließ und zur Treppe eilte, um den erlauchten Gast zu empfangen. „Nun adieu, Liebesglück, wenn dieses Weib in mein Leben greift!"

Sie zerdrückte eine Thräne des Unmuths über ihr Geschick und ging weiter. So ungefähr muß es jenen unschuldigen Thierchen zu Muth sein, wenn sie die Riesenschlange erblicken und, von ihrem gräulichen Anblick übertäubt, nicht auf ihre Flucht denken, sondern in geduldiger Resignation dem Verderben entgegengehen.

Mit jener Leichtigkeit und Grazie, die man in höheren Verhältnissen von Kindheit an studirt, wußte die Gräfin schnell über das Unangenehme der ersten Augenblicke hinüberzukommen. Sie war die Freundlichkeit, die Herzlichkeit selbst. So weit hatte es freilich Ida in der Bildung nicht gebracht, daß sie denen, die sie nicht lieben konnte, wie ihren wärmsten Freunden begegnete. Auch war sie die Ueberraschte und die Gräfin die Ueberraschende; daher war Ida etwas befangen und ceremoniös beim Empfang der hohen Dame; aber ihr natürlicher Takt sagte ihr, daß sie jede andere Rücksicht bei Seite setzen müsse, um nur die im Auge zu haben, die Gräfin, die nun einmal ihr Gast war, anständig und würdig zu behandeln.

Um wie viel edler waren die Motive, welche Ida bei ihrem Betragen leiteten, als die der Gräfin! So verschieden als Natur und Kunst. Die Aarstein wußte gegen jeden, auch wenn sie ihn bitter haßte und ihm hätte den Dolch in den Leib rennen mögen, freundlich und leutselig zu sein. Sie konnte ihm etwas Verbindliches sagen, wenn sie das bitterste Wort auf der Zunge hatte. Aber so sind jene Gesellschaftsmenschen, die nichts Höheres kennen, als sich zu produciren. Wenn man in ihre Cercles tritt, glaubt

man in die alten Zeiten zu kommen, wo noch alles so brüderlich und freundlich war; da ist alles übertüncht, alles hat den schönen Anstrich der Geselligkeit; aber man soll nur einmal hinhorchen, wie es da über die ehrlichen Leute hergeht, wie medisant da alles bekrittelt wird, wie da der Bruder, der Freund gewiß sein darf, von dem, der ihm gerade noch so schön gethan, ohne Schonung bitter bespöttelt zu werden.

Aber ist es nicht überhaupt in der Welt so? Sucht nicht immer einer dem andern so viel als möglich Abbruch zu thun? Wohl dem, der es dahin gebracht hat, daß er ruhig in dieses böse Treiben hineinsieht und dazu lächelt! Mit Ruhe und dem Bewußtsein, Gutes gewollt zu haben, in der zufriedenen Brust, lache ich über den Spott meiner Neider, über die hämischen Bemühungen jener Falschmünzer, die mit schnöder Schadenfreude aus allem, was man je gesagt und gedacht, nicht gesagt und nicht gedacht hat, Gift saugen und in ihrer frechen Leumundsiederei ein Gebräu zusammenkochen, das sie gerne mir unterschieben möchten!

Sie sind zu bedauern, solche schlechte Menschen, die von Neid und Scheelsucht gestachelt, so ganz den wahren Lebenszweck aus dem Auge verlieren, glücklich und brüderlich unter einander zu wohnen! So denke ich und viele Tausende mit mir über jene bösen Menschen in den gesellschaftlichen Zirkeln und in der Welt überhaupt, so denken wir und lachen; denn das Spiel des Lebens sieht sich heiter an, wenn man ein sicheres Glück im Herzen trägt, und froher kehr' ich, wenn ich es gemustert, zu meinem schönern Eigenthum zurück.

So dachte auch Ida, als sie an der Hand der Gräfin die Treppe hinanstieg; ein tröstender Gedanke lag recht hell in ihrer Seele; sie verglich ihren innern Werth mit dem ihres Gastes und dachte: wenn Martiniz mich liebt, wie ich ihn liebe, so wird er diese Frau verachten, und wenn — ach, sie durfte den Gedanken nicht recht ausdenken, ohne daß ihr das Wasser in die Augen trat! — nun, wenn er an sie verloren geht, so habe ich wenig verloren.

Es gab einen sonderbaren aber schönen Anblick, wenn man die beiden Damen so neben einander hingehen sah. Gräfin Aarstein, eine kolossale Figur, — sie hätte ohne Anstand in jedem

Garderegiment dienen können, — voll, üppig gebaut, in ihren Bewegungen lag etwas Imposantes, Majestätisches, Gebietendes, in ihren Mienen eine Hoheit, die an Uebermuth grenzte. Ihre dunkeln Augen hatten das holde, mädchenhafte Niederschlagen schon lange verlernt und rollten mit einem unstäten Feuer umher, als suchten sie lüstern einen Gegenstand der Begierde, oder als musterten sie alles umher, ob auch die gehörige Ehrfurcht gegen einen Sprößling eines so hohen Hauses bewiesen werde. Ihr Gang war etwas schwerfällig, weil die korpulente Figur für die in die feinsten Pariser Atlasschuhe eingepreßten Füße etwas zu schwer war.

Neben ihr die leichte, schlanke, sylphidenähnliche Gestalt Idas — nein, dieser Kontrast! Sie hielt sich zwar kerzengerade wie eine Tanne, aber doch war das holde Lockenköpfchen ein wenig vorwärts gesenkt; das sanfte Auge oft niedergeschlagen in Demuth, zeigte dennoch, wenn sie es aufschlug, so glänzenden Muth, so feurige Lust und Liebe, so gebietenden Ernst, daß es durch die sanfte Beredsamkeit überzeugender gebot als das Rollauge der gebietenden Gräfin. Und um wie viel anziehender war das Schelmengrübchenlächeln des süßen Mädchens als das schrankenlose Lachen und Gurren der Gräfin, die durch ihre rauhe, tiefe Stimme jedes Ohr verletzte. So schwebte Ida neben der Gräfin hin, so wie Juno und Hebe traten sie in das Zimmer.

Martiniz sah finster durch die Scheiben auf den Wagen hinab, der ihn so unbarmherzig aus dem süßesten Moment seines Lebens herausgerasselt hatte. Er verwünschte den Gast, der gerade jetzt kommen mußte, wo er endlich seinem Herzen Luft gemacht, wo er dem Mädchen, das er liebte, das er anbetete, seine Gefühle gestanden hatte, wo er Gegenliebe, süße verschämte Gegenliebe in ihren sanften Augen las, wo, wie von Engeln des Himmels gesungen, „mein Emil“ von ihren Lippen tönte, wo er das Engelskind im Arm, die Seligkeit erwiderter Liebe in der Brust, Himmel und Erde vergaß und auf diese würzigen Purpurlippen, auf die bräutlich erröthenden Wangen den ersten, seligen Ku —

Die Gräfin agirt.

Die Flügelthüren flogen auf, und Ida, hoch erröthend beim Anblick des Geliebten, führte die Gräfin herein. Sie zitterte, von so vielen gegen einander kämpfenden Empfindungen bestürmt; die Stimme wollte ihr beinahe versagen, als sie den „Grafen Martiniz" der „Gräfin Aarstein" vorstellte. Sie sah die Erz-General-Kokette erröthen, sie sah, wie sie den bildschönen Mann mit ihren Feuerrädchen beinahe zu versengen drohte; es zuckte ihr ganz eisig in das liebende, ängstliche Herzchen hinein, als die Gräfin sich in einer nachlässigen Stellung auf den Sopha warf, ihr zurief, sie möchte sich doch gar nicht geniren und ihre Arrangements treffen, die ein so plötzlicher Ueberfall wie der ihrige immer nothwendig mache, sie möchte sich doch durchaus nicht geniren, der Graf werde schon die Gnade haben, sie zu unterhalten.

„Da sei Gott gnädig," flüsterte Ida in sich hinein, indem es ihr fröstelnd und doch wieder siedheiß durch alle Glieder ging „wenn die so fortmacht, so müssen wir ja alle sammt und sonders, den Grafen mit eingeschlossen, zu ihren Füßen knien."

Sie nahm ihre Schlüssel und ging; aber noch in der Thüre warf sie einen Blick auf Martiniz zurück, so voll Liebe und Besorgniß, als müsse sie ihn bei einem reißenden Thiere allein lassen.

„Ein liebes Kind, die Ida," wandte sich die Gräfin an Martiniz, der schweigend und gedankenvoll neben ihr Platz genommen hatte, „ein liebes Kind; schade nur, daß man sie so bald aus der Pension genommen hat, ehe sie noch die letzte Vollendung, das freiere Sichbewegen angenommen hat. Nun, das macht sich nachgerade immer noch, wenn auch hier nicht gerade der Ort ist, wo sie anständige Vorbilder dazu haben mag; in größeren Städten findet sich dies eher."

Sie hielt inne, als erwartete sie eine Antwort von dem Grafen; diesem aber schien sein Kopf mit dem Herzen Ida nachgesprungen zu sein, und jetzt erst, als die Gräfin nicht mehr sprach, nahm er sich zusammen und beantwortete ihre Frage durch ein leises Kopfnicken.

„Warte, ich will Dich schon aufmerken lehren," dachte die Aarstein, der die Zerstreuung des jungen Mannes nicht entgangen war.

„In einer Hinsicht ist es gut, daß das Fräulein aus der Residenz wegkam; Sie können sich gar nicht denken, unsere Herren waren ganz rabiat, als sie so lieblich aufblühte; die Straße vor dem Haus der Madame La Truiaire wurde nicht leer von den Anbetern, und natürlich — ein solches Mädchen hat denn doch auch ein Herzchen und fühlt sich durch diese Aufmerksamkeit geschmeichelt. Uebrigens, das muß man ihr lassen, mit dem größten Anstand wußte sie den Herren zu imponiren und sie sogar zu verscheuchen; daß sie nun freilich bei dem Rittmeister von ..... es nicht ebenso machte, kann man ihr nicht verdenken."

„So—o?" fragte der Graf, indem ein dunkles Roth seine Wangen überzog. „Der Rittm—"

„Nun ja," lachte die Gräfin, „da ist es auch kein Wunder, daß sie ihn liebte und vielleicht noch liebt; wo ist denn in der Residenz ein Damenherz, das er zu überwinden sich vorsetzte, und das er nicht überwunden hätte? Er hat zwar etwas leichte Grundsätze, ist aber sonst ein artiger Mensch; au fond ist es übrigens dennoch gut, daß man das Mädchen schnell aus der Pension nahm; denn sehen Sie — doch, da kommt sie ja selbst," lachte sie Ida entgegen, die mit liebenswürdiger, wirthlicher Geschäftigkeit Thee für ihren Gast brachte. Beinahe hätte sie das ganze zierliche Dejeuner auf den Boden fallen lassen; denn der Graf — was mußte ihm nur begegnet sein? — er saß da bleich wie der Tod, den starren Blick auf sie geheftet —

„Nun, da erzähle ich," fuhr die Gräfin Satanas, die mit teuflischer Freude das zarte Band, das diese liebenden Herzen kaum erst umschlungen hatte, zu zerreißen strebte, „da erzähle ich gerade dem Herrn Grafen Ihre Affaire mit dem Rittmeister, und wie ich die arme Ida bedaure, daß man sie so grausam herausriß aus der Wonne der ersten Lie—"

„Gnädige Frau!" rief Ida mit den Tönen des Schreckens und setzte die Tasse nieder, die in ihrer zitternden Hand zu klirren begann.

„Nun, so erschrecken Sie doch nicht so, daß ich aus der Schule schwatze; das nimmt man bei uns nicht so genau; wahrhaftig, der Papa hätte auch keine ungeschicktere Zeit zu Ihrer Zurückberufung wählen können —"

„Ich muß Sie bitten, gnädige Frau —"

„Ei, so lassen Sie doch die gnädige Frau," fiel ihr die Aar-

stein ins Wort, „ich kann das Wort Frau nicht ausstehen. Es ist mir gar nicht, als ob ich Frau wäre, und wahrhaftig, ich bin es ja eigentlich gar nicht," setzte sie naiv und mit einem schalkhaften Lächeln gegen Martiniz hinzu; „ich lebte nur ein paar Wochen mit meinem Herrn Gemahl, Gott hat uns kein Kind beschert, und da bin ich ja eigentlich so gut als Mädchen."

Ida schlugen die Flammen ins Gesicht; solche frivole Aeußerungen mußten ihre unentweihten jungfräulichen Ohren hören, ohne daß sie diese wegwerfende Gemeinheit bestrafen konnte; und dann das dumme Aufziehen mit dem Rittmeister; es war ja kein wahres Wort an der Sache; sie konnte gar nicht begreifen, was nur die Gräfin damit wollte; hatte sie ihn denn nicht so gut abgetrumpft wie jeden andern? Was mußte nur Martiniz von ihr denken! Sie nahm sich vor, bei der nächsten Gelegenheit ihn zu überzeugen, daß gewiß an der Geschichte mit dem Rittmeister kein wahres W— Aber nein, wie sah der Graf aus! Er hatte die Lippen zusammengekneipt, daß sie ganz weiß wurden, sein Auge rollte unstät umher, schien sie zu suchen, zu fassen, und doch schlug er es nieder, so oft er ihrem Blick begegnete. Es war ihr ganz bange ums Herzchen, als ahne sie irgend ein Unglück; sie klügelte hin und her, was ihm sein könnte, und fand immer nichts.

Die Gräfin zog sich jetzt in ihre Zimmer zurück, um sich umzukleiden. Ida sah ihr mit leichterem Herzen nach; denn sie hoffte — sie gestand es sich nur so halb und halb, daß sie es hoffte — aber sie hoffte, der Graf werde vielleicht an dem Gespräch von vorhin fortmachen; aber sie täuschte sich bitter; er sagte kaum Ja oder Nein, wenn sie ihn etwas fragte, finster sah er immer vor sich hin, und nach ein paar Minuten sprang er auf und ging. Was hatte man ihm doch gethan? Es war und blieb ihr unbegreiflich. Endlich aber fiel ihr ein, der Rittm—, ja, das war es: eifersüchtig war der gute Graf. Sie mußte lachen, als ihr der Gedanke kam. Sie fühlte sich so rein und unschuldig, daß es ihr ein Leichtes schien, den Grafen zu überzeugen; aber Strafe soll er leiden, der Unartige, nahm sie sich vor; wenn er mir die Aarstein zu viel ansieht, so will ich immer von dem Rittmeister sprechen und ihn recht bös machen.

Das gute, fröhliche Kind, wie wenig dachte sie daran, was Eifersucht Böses anrichten könne, wie wenig ahnte sie, was ihrer wartete!

Eifersucht.

Das Gift, das die Gräfin Natterzunge ausgespritzt hatte, wirkte viel tödtlicher auf Martiniz, als man hätte denken sollen. Ein anderer hätte entweder der Gräfin keinen Glauben beigemessen, hätte gedacht: nun, das ist so das gewöhnliche Sekiren und wieder Sekiren unter den Damen, und damit holla; aber auf sein Gemüth, das kaum erst von seinem Trübsinn, von seinem Mißmuth, seinem Unglauben an die Welt geheilt war, auf ihn machte es einen viel tieferen Eindruck; dieses Mädchen, das so hoch stand in seiner Meinung, auch dieses sollte so leicht wiegen wie alle? Auch sie sollte so zwanzig, dreißig Liebschäftchen und am Ende noch eine recht tüchtige Amour mit einem leichten Rittmeister gehabt haben?

Aber wie? Wenn er sich recht fragte, was ging es denn ihn an, ob ein Mädchen in der Residenz sich verliebt oder nicht, ob sie einem Rittmeister viel oder wenig Gehör gibt? Was ging es denn ihn an? Das flüsterte ihm sein tief zerrissenes Herz zu, das, daß sie die Maske der hohen, reinen Jungfrau so künstlich vorhielt, daß sie ihn begünstigte, ja, er durfte sagen, an sich zog, während sie noch einen andern, wie es schien Unwürdigen, im Herzen trug; aber vielleicht, es war ja doch möglich, vielleicht war es doch nicht wahr, vielleicht hatte jener nur sich eingebildet, von ihr geliebt zu werden, und er, er war vielleicht doch ihre erste Lie—

„Bitte unterthänigst um Vergebung, wenn ich störe," schnatterte ein Jockey, der während des Grafen Selbstgespräch ins Zimmer gekommen war; „der Herr Rittmeister von Sporeneck —"

Was Teufel! Hatte nicht die Aarstein jenen „Sporeneck" genannt? Sollte er hier sein?

„— lassen sich Excellenz zu Gnaden empfehlen," fuhr jener fort, „und ob der Herr Graf dem Herrn Rittmeister nicht eines Ihrer Zimmer vornheraus abtreten wollten?"

Da hatte er es ja; ein Zimmer sollte er abtreten, weil gerade gegenüber Idas Boudoir, Besuch- und Schlafzim—, nein, er konnte es nicht thun, diese Forderung war zu unverschämt, — gedankenlos starrte er den Bedienten an, der ihm die Unglücksbotschaft hinterbracht hatte. Dieser glaubte, der Graf wolle noch weitere Aufträge *von seinem* Herrn und schnatterte weiter:

„Die Zimmer im oberen Stock sind zwar auch nicht zu verachten; aber mein Herr hat gesagt, es sei ihm nur um die schöne Aussicht, und da hat er gemeint, Excellenz könnten vielleicht eines von den drei —"

„Nein! —" rief der Graf mit einem so schrecklichen Ton und rollte so finster die Augen dazu, daß dem armen Jokey ganz wind und weh dabei wurde und er sich das Abschiedswinken des Grafen nicht zweimal vormachen ließ.

Da hat er es ja sonnenhell, daß ihm das Licht in den Augen weh that, da hat er es; der Rittmeister, nichts Gewisseres, war bestellt worden und hatte jetzt noch die Unverschämtheit, ihm ein Zimmer abzufordern, daß er besser hinüber zu seiner Dulcinea — nein, in diesem Tone konnte es nicht fortgehen; die Wehmuth war stärker als die Bitterkeit und wurde Herr über sie; er warf sich in seinen Sopha und weinte bitterlich. So war gewiß noch kein Mensch getäuscht worden wie er; der Zufall, der blinde Zufall läßt ihn ein Mädchen finden, so hold, so schön, so ganz Unschuld und reine Jungfräulichkeit; er muß sie lieben, und wie glücklich ist er in dieser Liebe! Trost, Freudigkeit, Ruhe — Dinge, die er seit langer, langer Zeit nicht gekannt — ziehen wieder ein in sein Herz, er fühlt sich glücklich, wie er selbst damals, als noch sein Haus in Fülle des Glücks und der Freude prangte, sich nie gefühlt hatte; er sah, ja, er durfte es sich gestehen, er sah das Morgenroth der ersten zarten, jungfräulichen Liebe auf ihren Wangen aufgehen, und diese Liebe galt ihm; mit einem Zauberschlag schuf sie aus ihm, dem Unglücklichsten der Sterblichen — den Glücklichsten. Jetzt hatte er ja alles, was die kühnsten Wünsche nur verlangen mögen; Gesundheit, Jugend, hohe Geburt, Ehre und Ansehen, Geld, daß er den Markt von Freilingen mit Thalern hätte belegen lassen können, ohne daß er es sonderlich gefühlt hätte; es fehlte ihm nichts mehr als das eine: ein holdes, tugendsames Weib, und auch dieser hohe Wurf war ihm gelungen; er hielt im seligsten Moment seines Lebens ein Mädchen im Arm, ein Mädchen, für dessen Tugend er sein Leben gegeben hätte. Da sendet in dem Augenblick, wo er sein Herz hingeben will, der Himmel eine Dame, die unwillkürlich den Schleier ein wenig lüftet und ihn das Mädchen ein wenig näher kennen lehrt; die ihn merken läßt, daß dieses Auge nicht zum

ersten Mal von Liebe leuchte, dieser keusche Mund nicht zum ersten Mal geküßt werde, die, wenn man es gleich in der großen Welt nicht so genau nimmt, doch selbst eingestand, daß es gut sei, daß man das Mädchen aus einem unschicklichen Verhältniß herausgerissen — abscheulich! Ein Teufel in Engelsgestalt! — An eine Schlange, an eine Kokette hat er sein Herz verloren; da, wo er schüchtern mit der verschämten Zartheit erster Liebe um ein einziges Küßchen gebeten hatte, da hatten andere geschwelgt! Er schämte sich wie ein Primaner, der die Ruthe bekommen hatte, so betrogen, so schnöde angeführt worden zu sein; er gönnte ihr, obgleich sein Herz dabei blutete, er gönnte ihr den Rittmeister; es reute ihn beinahe, daß er ihm sein Logis versagt hatte, alle Zimmer hätte er ihm geben sollen, er wollte morgen in alle Weite fortziehen. — Und dennoch drängte es ihn, noch da zu bleiben; wenigstens rächen wollte er sich an ihr, er wollte hinüber zu ihr, wollte sehen, wie sie sich jetzt gegen ihn betragen würde, wollte sehen, ob sie jetzt, da der rechte Liebhaber gekommen, ob sie jetzt noch die Stirne habe, ihn, wie bisher, an der Nase herumzuziehen. Tausenderlei nahm er sich vor, ihr zu sagen; aber das eine war ihm zu spitzig und schneidend; er wollte ihr nicht so arg wehthun; das andere war ihm zu weich, zu gefühlvoll; er wollte ihr nicht zeigen, wie tief sie sein Herz verletzt habe, — das Beste schien ihm, er wollte ganz und gar nichts mit ihr reden, wollte thun, als ob gar keine Ida in der Welt sei, oder als sei sie ihm wenigstens sehr gleichgültig, wollte ihr zeigen, daß er sie verachte.

Die Stunde, zu der man gewöhnlich beim Präsidenten Thee trank, hatte schon geschlagen; er wischte sich daher schnell die letzte Thräne, die er der Dirne geweint haben wollte, hinweg, besorgte eilends seine Toilette, warf sich in die Kleider, preßte das weichgewordene Herz mit beiden Händen zusammen und ging dann den schweren Gang hinüber in jene Zimmer, wo er einst so unendlich glücklich gewesen war.

Der neue Nachbar.

Es war, als sei ein feindlicher Dämon mit der Gräfin in Präsidents Haus eingezogen. In wenigen Stunden war alles, das ganze ruhige, stille Leben des Hauses verändert. Alles rannte und

flog, um den hohen Gast zu bedienen; es war ein Jagen und Treiben, ein Rennen und Laufen, daß man glaubte, der Feind sei vor den Thoren. Der Aergste war der Präsident selbst; ganz still verklärt schlüpfte er in allen Ecken des Hauses umher, zankte und hanthierte, daß die Konfusion nur noch ärger wurde und sein Mädchen, das vor Haushaltungsgeschäften und Herzensangelegenheiten nicht wußte, wo ihr der Kopf stand, ihn um Gottes willen bat, sie doch ganz allein machen zu lassen. Es war aber auch kein Wunder, daß er sich ein wenig verrückt geberdete. Der Himmel hing ihm voller eigenhändig-durchlauchtigster Belobungsschreiben, voll großer Verdienstkreuze mit breitem Band über die Brust, voll Dotationen und Standeserhöhungen; jetzt war er in seinem Esse, jetzt konnte er negociren und zeigen, daß er nicht umsonst in Regensburg und Wetzlar in seiner frühen Jugend Diplomatie studirt hatte. Was er mit seinen kühnsten Wünschen nicht für möglich gehalten hätte, führte ihm ganz bequem der Zufall in die Hände. Der Staatssekretär hatte ihm aufgetragen, dafür zu sorgen, daß Martiniz sich ankaufe und für die Idee einer Verbindung mit der Aarstein gewonnen werde; es hatte ihm wahrhaftig schon manche Sorge gemacht, ob er diesen Ausbruch allerhöchsten Vertrauens auch gehörig rechtfertigen werde. Jetzt gab der Himmel der Gräfin ein, auf ihre Güter zu reisen. Was doch nicht der Zufall thut! Ohne daran zu denken, daß es wirklich einmal in Erfüllung gehen könne, — denn der gerade Weg führte zwei Meilen seitwärts an Freilingen vorbei, — hatte er einmal in der Residenz in einem Anfall von galanter Laune der Gräfin das Versprechen abgenöthigt, einmal auf ihrer Reise bei ihm einzusprechen. Und wie glücklich fügte es sich jetzt! Sie, die beim Herrn alles galt, die er behandelte wie seine eigene Tochter, und der er alles zu Gefallen that, sie, nach deren Wink die ersten Chargen sich richten mußten, die, ohne daß man es merkte, an ganz geheimen Fäden das Land regierte, sie besuchte ihn.

Aber sie sollte auch gehalten werden, als wäre sie in ihrem eigenen Hause, daß sie recht viel Schönes und Gutes höheren Orts von ihm und seinem Hause sagen konnte. Kaum hatte sie geäußert, sie finde Idas Zimmer im ersten Stock so hübsch, so mußte das Fräulein das Feld räumen und in die zweite Etage wandern. Es

kam dem Mädchen sauer an, als sie so die Plätze wechseln mußte, und in ihrem traurigen, ahnungsvollen Herzen wollte es ihr beinahe bedünken, als sei dies eine schlimme Vorbedeutung. Und es war ihr auch gar nicht zu verdenken; sie hatte das Fenster mit der Estrade so gerne gehabt; dort saß sie am liebsten, dort las, dort arbeitete sie; sie durfte ja nur das Köpfchen ein wenig heben, den blauseidenen Vorhang nur ein wenig aufheben, nur einen kleinen Viertelsseitenblick hinüberwerfen, so sah sie ja auch schon ihn; und jetzt sollte sie der verhaßten Nebenbuhlerin, die ja offenbar nur gekommen war, um den Grafen in ihre Fesseln zu schlagen, jetzt sollte sie dem üppigen Weib, die gewiß alle Künste der Fensterkoketterie aufbieten werde, ihr heimliches Plätzchen am Fenster, ihr lauschiges Schlafstübchen abtreten und dafür, weiß Gott wie lange, in den weiten, unheimlichen Zimmern des oberen Stockes wohnen. Mit Seufzen richtete sie ihre kleine Haushaltung oben ein. Der Stickrahmen, die Staffelei, die Toilette, die paar Kistchen und Kästchen waren bald gestellt; jetzt setzte sie einen Stuhl ins Fenster; sie probirte, ob man nicht auch von da in den ersten Stock des Mondes hinabsehen könne; es ging wohl, aber sie sah nichts als die Wolken seiner Gardinen; er mußte schon herausschauen, wenn sie ihn von diesem Platz aus zu Angesicht bekommen sollte, und das merkte sie schon, einen steifen Hals konnte sie sich füglich gucken, wenn sie immer das Köpfchen hinab bog. „Doch was schadet das," lächelte sie, „das thu' ich ihm schon zu Gef—"

Mit einem Schrei des Entsetzens sprang sie auf; hatte sie recht gesehen? oder hatte ihr nur die Phantasie diese Gestalt — als sie von der Beletage des Mondes zurückkehrte und ihr Blick zufällig an den Fenstern des zweiten Stockes vorbeistreifte, erblickte sie — „Nein, was bin ich für ein Kind," dachte sie. „Wie, wäre es möglich? Was könnte er nur hier zu thun haben?" Sie wagte noch einen Blick — richtig; der Rittmeister von Sporeneck lag geradeüber von ihr im Fenster und bückte und verbeugte sich herüber und that und lächelte so vertraut und so freundlich, als hätte er sie Jahre lang gekannt.

Voll Unmuth über den Unverschämten riß sie an der seidenen Schnur, welche den Vorhang am Fenster emporhielt, und rauschend rollte derselbe zwischen sie und den verhaßten Lüstling. Dieser

Mann war ihr der widerwärtigste auf der Erde; er war ein schöner, kräftiger Soldat, gebildet, von glänzendem Witz, angenehm in der Unterhaltung; er wußte den Bescheidenen zu spielen, aber nicht länger als ein paar Tage; dann — das Mädchen, das er belagerte, mußte ja in dieser Frist kirre gemacht sein — dann kehrte er seine wahre Seite heraus; sein Auge wurde lüstern, seine Reden, lockend, schlüpfrig, mußten jedes zarte, weibliche Ohr aufs tiefste beleidigen, wenn es nicht schon ganz für ihn gewonnen war. So hatte er sich auch Ida genähert. Das unschuldige Kind hatte Gefallen an seinen Gesprächen, die ihr ein wenig mehr Gehalt zu haben schienen, als die der übrigen jungen Herren; sie ging oft in seinen Witz, in seine heitere Laune ein. Er aber hatte sich ein rasendes Dementi bei diesem Mädchen gegeben. Er hatte sie in eine Klasse gerechnet mit den verdorbenen Kindern der Residenz, die, zur Jungfrau herangewachsen, unter dem Schleier der Sittsamkeit eine kaum verhaltene Lüsternheit, ein sündiges Sinnen und Begehren verbergen. Diese hatte er immer bald aufs Eis geführt, und waren sie nur einmal in einem Wörtchen geglitscht und geschlüpfert, husch —. So hatte er auch bei Ida endlich, nachdem er alle edlern Farben hatte spielen lassen, die herausgekehrt, die jede andere geblendet hätte, aber vor dem strengen Blick der reinen Jungfrau nicht Farbe hielt. Mit Schanden, man sagt sogar mit einer tüchtigen Ohrfeige, war er abgezogen, erklärte Ida überall für ein Gänschen, schwor ihr bittere Rache und warf sich in die Arme der Aarstein, wo ihm ohne langweilige Präliminarien bald wurde, was er bei Ida durch tausend Künste umsonst gesucht hatte.

„Das ist aber auch zu abscheulich," dachte Ida, „so wenig sich zu geniren!" Denn daß die Gräfin ihren Liebhaber mitgenommen, daß er auf keinem anderen Wege nach Freilingen gekommen sei, das hatte sie gleich weggehabt. Weiter dachte sich aber das gute unschuldige Kind nichts dabei. Sie kannte zwar die grundlose Schlechtigkeit der Aarstein so ziemlich, sie wußte, daß diese gekommen sei, um den Grafen zu gewinnen; aber das ahnete sie nicht, daß man den Rittmeister nur dazu mitgenommen haben könnte, um sie von Martiniz' Herzen loszureißen, um sie in eben jenem Lichte zu zeigen, in welchem sie die Gräfin sah. Nein, an diesen wahrhaft höllischen Plan dachte das engelreine Herzchen, das allen Menschen

gerne ihr Gutes gönnte, nicht. Und wie sollte sie auch daran gedacht haben? Sie glaubte ja gar nicht anders, als die Gräfin könne von ihrer Liebe zu Martiniz auch nicht die leiseste Ahnung haben; wußte ja sogar sie kaum seit Stunden, daß sie ihn so recht innig liebe, hatte sie ja doch all ihre Sehnsucht, all ihre Liebe recht tief und geheimnißvoll im Herzchen verschlossen, und niemand könne, glaubte sie, da hineinsehen, als vielleicht höchstens Mart — ja, er mußte ja gefühlt haben, daß sie ihm gut sei, sonst hätte er wohl nicht jenes Geständniß gewagt, daß er sie lie—

Aber da schellte es schon zum zweiten Mal in des Vaters Zimmer; wahrhaftig, die Theestunde war da, und noch manches war zu rüsten; die Gedanken an Rum und Zitrone, Zucker und Thee, Milch und Brödchen, Tassen und Löffelchen verdrängten alle andern; sie flog die Treppe hinab, um schnell alles zu ordnen. Dort stand schon Papa und flüsterte ihr zu: „Schicke Dich nur; es sind allerhand Besuche da, und Du könntest leicht mehr Rum brauchen, als das Bouteillechen da!“

Trau — schau — wem?

Als Ida in das Theezimmer trat, stellte ihr der Präsident — nein, sie hätte mögen gerade in den Boden sinken — „Siehe da, Ida,“ sagte er, „ein Bekannter von Dir aus der Residenz, Herr von Sporeneck, hat uns diesen Abend mit seinem Besuch beehrt. Nun, das wird mein Kind freuen; wenn so einer von Euch Herren in unser kleines Freilingen hereinkommt, ist es gleich ein Jubel und ein Fest für alle Mädchen, die nur einmal in der Residenz waren; da werden dann allemal in Gedanken alle Bälle und die kleinsten Touren noch einmal durchgetanzt und in der Erinnerung viel getollt; ich kenne das,“ setzte der freundliche Alte hinzu, indem er sein Töchterchen in die Wange knipp, „war auch einmal jung, und kenne das.“ Er ging weiter und ließ den Rittmeister vor Ida stehen.

Diese wurde bald blaß, bald roth und zitterte, als sollte sie gerade umfallen. Dieser Mensch, den sie so schnöde abgewiesen hatte, dieser konnte es wagen, in ihres Vaters Haus zu kommen! Sollte sie ihn nicht öffentlich prostituiren, ihn einen impertinenten *Menschen* heißen und fortschicken? Doch nein, sie wußte, wie heilig

das Gastrecht ihrem Vater war, sie wollte ihn schonen. — So hing sie ihren Gedanken nach und bemerkte nicht, wie der Rittmeister schon seit einigen Minuten neben ihr stand und an sie hin sprach. Jetzt kam sie wieder zu sich — was mußte nur der Graf denken, wenn sie so lange bei dem Menschen stand, mit welchem sie die Aarstein bei ihm so verdächtig gemacht hatte! Ihre Augen suchten den Geliebten — er saß neben der Gräfin; traulich hatte sie ihre Hand auf die seine gelegt, unverwandt sahen beide nach ihr und dem Rittmeister herüber — die Gräfin mit höhnischer Schadenfreude, mit triumphirendem Blick, der Graf starr und finster, als sehe er etwas, das er gar nicht für möglich gehalten hätte.

Und so war es ihm auch; noch waren immer Zweifel in ihm aufgestiegen, ob denn auch wirklich alles so sei, wie die Aarstein gesagt hatte, wie sein Mißtrauen ihm zuflüsterte; zwar das Hiersein des Rittmeisters — doch er konnte ja auch in Geschäften an das hiesige Regiment geschickt worden sein; dann die Zumuthung, ihm ein Zimmer Ida gegenüber abzutreten — nun ja, das war allerdings stark, und der böse Geist wollte ihm zuflüstern, daß dies schon sehr viel beweise. Aber sein besserer Sinn siegte doch wieder; das alles bewies ja nur höchstens, daß der Rittmeister in Ida verliebt sei; von ihrer Seite hatte er ja keinen Beweis gesehen. Aber recht Achtung wollte er geben auf Ida; das war sein Entschluß gewesen, als er durch die hellerleuchtete Enfilade von Präsidents Zimmern ging.

Er war heute einer der ersten und in den hohen weiten Zimmern beinahe niemand, den er näher kannte, oder mit welchem er in ein Gespräch sich hätte einlassen mögen. Daher ging er allein und in tiefen Gedanken durch die Zimmer. Da tippte es ihm leise auf die Schultern. „Wenn das Ida" — dachte er; er sah sich freundlich um — es war die Gräfin. Sie verwickelte ihn bald in ein Gespräch, aus welchem er sich nicht so bald herauswirren konnte. Das Fatalste war, daß er dem Redegang der Gräfin Plapperinsky immer folgen mußte, um nicht zerstreut zu erscheinen, und doch ging ihm immer der Rittmeister und sein Logis im Kopf herum.

„Nein, aber sagen Sie selbst, Graf," fuhr sie fort, nachdem sie in einer Pause wieder Athem geschöpft hatte, „sagen Sie selbst, kann man artiger und aufmerksamer für seine Gäste sein als Ida?

Denken Sie sich, meine Coffres und Bachen waren schon in den obern Stock gebracht worden; es wohnt sich dort ganz hübsch; zwar sind die Zimmer nicht so elegant eingerichtet wie hier unten; doch Sie wissen selbst, auf Reisen macht man keine so großen Ansprüche, besonders wenn man so schnell und unangemeldet kommt wie ich. Ich war also schon ganz zufrieden in meinem Sinn und ließ auspacken. Da kommt das gute, liebe Engelskind, denken Sie sich, und ruht nicht eher, bis ich von ihrem schönen Boudoir, Schlafzimmerchen und allem hier unten Besitz nehme, und sie selbst zieht in ihrem Edelmuthe hinauf in den oberen Stock. Nein, sagen Sie selbst, kann man die Gastfreundschaft weiter treiben als die gute Ida?"

„Sehr viel, sehr viel!" preßte Emil heraus; es war ihm, als schnürte ihm etwas die Kehle zusammen, als ob eine eiskalte Hand ihm in die Brust führe und das warme, liebeglühende treue Herz umdrehte und schmerzlich hin- und herreiße. Jetzt war es ja sonnenklar, entschieden war jetzt die fürchterliche Verstellungskunst dieser — — Dirne, die so schändlich mit ihm gespielt hatte; daß zwischen dem Logis des Rittmeisters und ihrer ungemeinen Gefälligkeit gegen die Gräfin ein geheimer Zusammenhang stattfand, konnte ein Blinder sehen.

Er lachte; es war das Lachen der Verzweiflung, und die ganze Hölle lachte aus ihm heraus. „Wahrhaftig, ein großes Opfer," sagte er mit schrecklicher Lustigkeit zu der Gräfin, „eine ungeheure Großmuth, die ganz allein aus der allerausgedehntesten Nächstenliebe und Gastfreundschaft hervorgeht!" Die Gräfin Aarstein-Satanas wußte wohl, daß sie sein Herz mit glühenden Zangen zwickte, wußte auch nur gar zu gut, woher die Logisveränderung kam; aber so vollständig, so schnell hatte sie sich ihren Sieg, ihren höllischen Triumph nicht vorgestellt.

Sie hatte ja nie so recht geliebt; sie wußte daher auch nicht, daß die stärkste, glühendste Liebe zugleich die schwächste und empfindlichste ist.

Jetzt kam auch der Rittmeister, der mit Empfehlungen an den Präsidenten reichlich versehen war. Der Graf bebte zurück vor ihm. Dieses gierige Auge, dieses höhnische Lächeln, diese falsche, schlaue, lauernde Miene, so ganz ohne höhere Bedeutung, ohne edlere Züge — diesen Menschen konnte Ida lieben? Er hätte jedem

unter die Nase gelacht, der ihm so etwas vor zwei Tagen, als er noch an die Engelsunschuld des lieben Mädchens glaubte, hätte weismachen wollen. Er hätte jeden einen Schurken geheißen, der dieses heilige, keusche Geschöpf mit diesem Mann, in dessen Gesicht schon alle Leidenschaften gewühlt hatten, nur im leisesten Verdacht gehabt hätte. — Jetzt mußte er ja selbst daran glauben. Wie ein Kind ließ er sich von der Aarstein leiten; sie zog ihn zu sich nieder, sie spielte die Verwunderte, den Rittmeister hier zu sehen, sie ließ manche giftige Bemerkung schlüpfen — er hörte nichts, er sah nichts; nur ein Gedanke beschäftigte ihn: er wollte recht haarscharf Acht geben, wenn sie käme, wie sie sich gegen Sporeneck benehmen würde. Die Thüre ging auf, sie kam. An der Hand des Vaters ging ihr der Geliebte entgegen, er sah, wie sie ihr Entzücken unterdrückte, wie Blässe und Röthe auf ihrem Gesicht wechselten, wie sie ganz versunken in Liebe dem Rittmeister zuhörte, und wie glühende Dolche fuhr die bitterste Eifersucht durch sein Herz. — „Sehen Sie nur hin, Graf," flüsterte ihm die Aarstein ins Ohr, „sehen Sie nur, wie glücklich die Leutchen dort sind! Das ist ein Erzählen, das ist eine Wonne, daß man einander nach ein paar Wochen wieder hat. Daß sie sich nicht auf der Stelle abherzen und küssen, ist alles!"

Dem Grafen wurde grün und gelb vor den Augen. — Jetzt nahte Ida, der Gesellschaft am Theetisch ihr Kompliment zu machen. Die Röthe des Unmuths und der Verlegenheit lag noch auf dem Gesichtchen und gab ihm einen so eigenen Reiz, daß der Graf nur um so tiefer fühlte, wie schrecklich sich hier die Natur vergriffen und um ein so falsches, zweideutiges Herz eine so herrliche Gestalt gezogen. Warum sie gerade ihr, die es so gar nicht verdiente, diese sanften Taubenaugen, dieses holde Grübchen in den Wangen, dieses bezaubernde, huldvolle Lächeln gegeben? Sie verneigte sich gegen die Gesellschaft; die Gräfin drohte ihr lächelnd mit dem Finger; sie erröthete von neuem. Sie mußte noch die Zuckerdose herbeiholen; sie hätte einen viel näheren Weg gehabt, aber sie machte einen Umweg an Martiniz vorüber; er wagte nur einen leichten Viertelsseitenblick — auf ihn war ihr strahlendes Auge gerichtet, ihm lächelte sie, ihm flüsterte sie im Vorbeigehen kaum hörbar zu: „Guten Abend, Freund! Warum so ernst und düster?"

Er fühlte den süßen Hauch an seiner Wange; ein solcher Gruß hätte ihn sonst bis in den dritten Himmel erhoben, ein solches Zauberwort hätte sonst alle Wolken von seiner Stirne gebannt und die traurigsten Falten geebnet. Heute — er blieb starr und stumm. Nein, eine solche Erz-General-Armee-Kokette mußte es ja auf dem weiten Erdenrund nicht geben! Ist fünf Minuten außer sich, weil sie den alten Liebhaber wiedersieht, und um es doch mit dem neuen nicht zu verderben, flüsterte sie ihm — nein! jetzt sprudelte das Maß ihrer Schuld über. Der reine, wahrheitsliebende Jüngling konnte ihr verzeihen, daß sie einem so zweideutigen Menschen, wie dieser Sporeneck offenbar sein mußte, ihr Herz schenkte; er konnte ihr verzeihen, obgleich es ihm das Herz brechen wollte, daß sie mit ihm ein so grundfalsches Spiel gespielt hatte; er konnte es der schwachen weiblichen Natur beimessen, daß sie sich, als der alte Liebhaber nahte, so ungeheure Blößen gab, — er konnte dies Alles verzeihen. Daß sie aber auch jetzt noch ihr Spiel fortspielen wollte, daß sie zweien auf einmal gehören wollte, nein, das ging über seine Begriffe. Er mußte, seine Natur mochte sich dagegen sträuben, wie sie wollte, es war ihm, als müsse er sie verachten. Aber sie hatte Recht, obgleich in einem andern Sinn. Seine Ehre forderte es, daß er nicht dasaß wie ein armer Sünder, über welchen der Stab gebrochen wurde. Wenn auch besiegt, durfte er nicht traurig aussehen. Er wollte, er mußte lustig sein, und sollte sein Herz dabei aus allen Wunden bluten.

Der Hohn gegen die ganze Welt, der in der Brust des Tiefgekränkten aufstieg, gab ihm Kraft dazu. Eine Lustigkeit bemächtigte sich seiner, die er seit Jahren nicht gekannt hatte. Er riß das Gespräch an sich, er strahlte von Witz und Leben, daß alle weiblichen Herzen dem herrlichen Mann, dem schönen witzigen Grafen zuflogen. Allen galt sein Gespräch, sein feuriges Auge schien jeder Dame etwas Schönes sagen zu wollen, ausschließend aber galt es der Gräfin. Er wußte selbst nicht, was ihn antrieb, ihr so sehr als möglich den Hof zu machen; aber es war ein dunkles Gefühl in ihm, als müsse es Ida recht tief verletzen, wenn er die Gräfin so sehr auszeichne, wenn er alle Damen für sich gewinnen wollte und ihr, ihr allein keinen Blick, kein Lächeln gönnte,

nicht einmal zu hören schien, wenn sie hie und da ein Wörtchen mit einschlüpfen lassen wollte.

Und in der That erreichte er seinen Zweck vollkommen; er hatte es getroffen, tief bis ins innerste Leben getroffen, dieses treue Herz, das nur für ihn, mit dem Feuer der ersten jungfräulichen Liebe nur für ihn schlug! Ihr Blick hing an seinen Lippen; sie freute sich anfangs, daß er so fröhlich sei, sie glaubte nicht anders, als die paar Wörtchen, die sie ihm zuflüsterte, haben ihn aus seiner finstern Laune hervorgezaubert; ihr kleines Herzchen triumphirte. Als sie aber sah, wie er sich an alle wandte, nur an sie nicht, wie auch nicht ein Blick der Freundin galt, wie er nur für die Aarstein zu leben schien, als sie seinen schneidenden Hohn, die grelle Lustigkeit, den schillernden Witz, der ihm sonst gar nicht eigen war, bemerkte, da ahnete ihr wohl, daß ihm jetzt ein anderes Gestirn aufgegangen sein müsse, das seinen Einfluß auf ihn übe. Und wer konnte dies sein als die, die ihr von jeher feindlich entgegengetreten war — die Aarstein! Der Glanz der üppigen Rose hatte ihn geblendet, — was konnte es ihm auch ausmachen, daß er nebenbei das Veilchen zertrat? Sie klagte nicht, sie weinte nicht; aber eine furchtbare Blässe lag auf dem holden Engelsgesichtchen, ein wehmüthiges Lächeln spielte um ihren Mund; sie sah ja alle die leise geahnten Hoffnungen ihres Herzens, die sie, ach! nur in einem einzigen seligen Augenblicke, recht klar sich gestanden hatte, sie sah sie alle mit einem Mal versinken und — mit dem Freunde untergehen. Von Anfang war es ihr noch, als flattere eine Art ängstlicher Eifersucht in Gestalt einer Fledermaus durch den kaum dämmernden Morgenhimmel ihrer Liebe. Dann aber war alles stille Nacht in ihr. Es blieb ihr nichts mehr als ein großer Schmerz. Sie fühlte, daß sie diesen ewig, ewig in ihrem treuen Busen tragen werde.

Der Gram der Liebe.

Wie es an jenem Abend war, ebenso war es auch in den nächsten Tagen. Der Hofrath hätte vielleicht alles bald wieder ins Gleis bringen können; aber das Unglück wollte, daß er in wichtigen Angelegenheiten an demselben Abend verreisen mußte, an welchem die Gräfin ankam. Die Gräfin schrieb, so oft sie es unbemerkt thun

konnte, an den Rittmeister in den Mond hinüber und spornte ihn an, Ida nur noch immer mehr zu verfolgen. Nach den letzten Briefen schien es zwar wegen ihrer selbst nicht mehr nöthig zu sein, weil sie den Grafen schon so umgarnt zu haben glaubte, daß an kein Entrinnen zu denken sei. Dem war aber nicht also. Dem Grafen, der nur durch die Brille der Eifersucht sah, wollte es trotz seiner Resignation fast das Herz abdrücken, daß Ida in solchen Verhältnissen mit dem Rittmeister sei. Wenn er bei Präsidents war — ach, es war ja nicht wie ehemals; sonst war sie ihm wohl bis an die Treppe entgegengesprungen, hatte mit lachendem Mund ihn geneckt oder ihm eine neue Schnacke aufgetischt, hatte ihn dann unter Tollen und Lachen hereingezogen ins Zimmer; dort war dann das Mäulchen gegangen wie ein oberschlächtiges Mühlchen, und keine fünf Minuten hatte sie ruhig sitzen können, ohne daß sie aufgesprungen wäre, dort was zu holen, hier was zu zeigen; und welche Freude gewährte es dann, das Mädchen dahinhüpfen zu sehen! Ihr Gang war dann Tanz, alles war Leben, alles Grazie und Anmuth; es war, wie wenn über die ganze Gestalt ein zauberisches Lächeln gewoben gewesen wäre, und jetzt — und jetzt!

Kalt und ernst sah sie ihn an, wenn er kam; oft wollte es ihn zwar bedünken, sie setze schon an, um ihm wie sonst entgegenzuhüpfen, da mußte sie aber wohl an den Sporeneck denken; denn sie neigte sich so abgemessen, als wäre er ihr ganz und gar fremde; oft kam es ihm sogar vor, als liege etwas so Wehmüthiges in dem lieben Gesichtchen, das er sich nicht anders erklären konnte, als daß es sie reue, ihn so am Narrenseil geführt zu haben, daß sie sich schäme, so unverhofft demaskirt worden zu sein. Zu Zeiten wünschte er sich auch den Hofrath herbei, um mit ihm über das Mädchen und seine grenzenlose Koketterie zu sprechen.

Daß doch die Männer gewöhnlich so grausam sind und nicht sehen, was so offen vor den Augen liegt! Sie lesen in Taschenbüchern und Romanen alle Folgen unglücklicher, verschmähter Liebe, alle Zeichen eines gebrochenen Herzens; sie können es sich auch in der Phantasie recht lebhaft vorstellen, wie ein gutes, liebes Engelskind mit einem vom Gram der Liebe gebrochenen Herzen aussehen müsse, sie nehmen sich vor, das nicht zu vergessen; aber wenn es drauf und dran kommt, wenn sie selbst aus Uebermuth oder thö-

richter Eifersucht ein schönes, nur für sie schlagendes Herz gekränkt, geknickt, gebrochen haben, da merken sie es nicht, sie können sogar noch ein recht ungläubiges Hohngelächter der Hölle aufschlagen, wenn man ihnen die stille Thräne im trüben Auge, den wehmüthig ansprechenden Zug um den Mund zeigt, wenn man sie aufmerksam macht auf die immer bleicher werdenden Wangen. „Da wird man seine Gründe haben," lachen sie und gehen ungerührt vorüber und denken nicht, daß man auch ohne Doktor und Apotheker am gebrochenen Herzen sterben könne.

Die Eifersucht macht blind; nirgends schien dieser Ausspruch besser in Erfüllung zu gehen als hier bei Martiniz und Ida.

Für ihren thränenschweren Blick, für ihren wehmüthigen Ernst wußte er tausend Gründe anzugeben, wußte sich mit wieder tausend Vermuthungen zu quälen und zu härmen; die rechten fand er nicht. Es war eine wunderbare Veränderung vorgegangen mit diesem Mädchen in den paar Tagen. Sonst das Leben, die Fröhlichkeit selbst, jetzt ernst und abgemessen. Die bleicheren Wangen, das trübere Auge, das ja so deutlich von thränenvollen Nächten, von gramerfüllten Träumen sprach, wollte niemand verstehen, am wenigsten der, um welchen diese stillen Thränen flossen. Es war ihr oft zu Muth, als sollte sie nur eben die heißen, ausgeweinten Augen zuschließen und sich in das Grab legen lassen; dort, wenn die Erde so kühl um die vier Bretter und zwei Brettchen, welche die arme Ida umschließen, sich legen werde, dort, wo sie nicht mehr gefoltert werde von dem Anblick, wie ihr geliebter Jüngling näher und näher, enger und enger in die Schlingen jener Sirene sich verwickele, — dort, dachte sie, müsse es gut schlummern sein. Denn das war ihr ja das Aergste nicht, daß sie zurückgesetzt war; nicht daß sie es war, die er verließ, um sich dem Triumphzug der allgemeinen Siegerin anzuschließen, nicht das brach ihr das Herz. Zwar, es hatte ihr Mühe und Thränen gekostet, bis sie es dahin gebracht hatte, daß sie nicht mit Bitterkeit daran dachte, daß er, als kaum das Geständniß seiner Liebe über seinen Lippen war, schon andern Sinnes sein konnte; aber sie hatte überwunden; sie war tief in sich eingekehrt; aus den geheimnißvollen, unergründlichen Tiefen der heiligen jungfräulichen Brust hatte sie Muth heraufgeholt, um den Gedanken zu ertragen, daß der, den sie liebe, einer andern angehören könne.

Aber dagegen sträubte sich mit aller Macht ihr keusches, bräutliches Herz, daß er jene, auf welche die Kinder in der Residenz mit Fingern deuteten und sich ihre Schandthaten erzählten, daß er an jene verloren gehen sollte. Wäre er ein Mann gewesen, der frech mit ihrem armen, unerfahrenen Herzchen gespielt hätte, sie hätte es ertragen, daß er bei der Gräfin dafür büßen sollte; aber Emil, — ihr feiner, weiblicher Takt, der darin so weit und so scharf sieht, sagte ihr, daß er noch ein Neuling in der Liebe sei, daß er sein Herz frei bewahrt, bis sie ihn kennen gelernt habe, daß sie seine erste Neigung gewesen sei; und doch — er, der so namenloses Unglück schon erduldet hatte, auch er sollte durch dieses Weib unglücklich werden? Ach, wie oft wünschte sie sich ihren alten Freund, den Hofrath, herbei! Ihm hätte sie alles, alles vertraut, auch jenen Augenblick der seligen Liebe, wo er ihr gestand, daß er sie liebe, wo er sie umschlang und an sein pochendes Herz drückte, wo er sie mit den süßesten Schmeichelnamen der Zärtlichkeit genannt, wo ihr Mund sich schon zum ersten heiligen Kuß der Liebe ihm entgegengewölbt hatte. Dies alles war ja längst vorüber, war begraben, tief, tief in ihrem Herzen, mit aller Hoffnung, aller Sehnsucht, die es einst erweckt hatte; aber Berner durfte es wissen, ihm hätte sie alles gesagt und ihn dann zum warnenden Schutzgeist für den Grafen aufgerufen.

Aber er war noch nicht zurück; darum verschloß sie ihren Schmerz in die Seele; aber mit Angst und Zittern sah sie, wie der Graf um die Aarstein flatterte wie die Fliege um das Licht. Alle Beispiele von den sinnlichen Lockungen dieser Sirene, die man sich in der Residenz in die Ohren geflüstert, fielen ihr bei; wie leicht konnte er in einem unbewachten Augenblick, hingerissen von den verführerischen Reizen der üppigen buhlerischen Dame Potiphar — sie erröthete von dem Gedanken und preßte die Augen zu, als sollte sie was Schreckliches sehen. Wenn etwas Solches geschah — dann war er der Gräfin und dem Satan auf ewig verschrieben.

Feine Nasen.

So verdeckt hier jedes sein Spiel spielte, so geheim alle diese Fäden gesponnen, angeknüpft und nach und nach zu einem dichten Gewebe verschlungen wurden, so merkte man doch hin und wieder,

was vorging. Fräulein Sorben und die alte Schulderoff wurden von Tag zu Tag durch die getreuen Rapporte des Rittmeisters von Sporeneck über den Stand der Dinge belehrt. Ihre scheelblickenden Augen glänzten vor Freude, wenn sie wieder Neues erfuhren. Der Graf war ihnen ein verlorener Posten, den Fräulein Ida weder mit Thränen noch Gebet wieder heraushauen könnte.

Nichts war ihnen aber größeres Labsal, als das Fräulein von der traurigen Gestalt selbst, wie sie Ida nannten. Daß sie ernster, blässer, trüber war als sonst, war weder ihrem noch des Rittmeisters Scharfblick entgangen, und eine wahrhaft teuflische Schadenfreude, die sich in einem vierstimmigen Gelächter Luft machte, befiel sie, als Sporeneck erzählte, daß er sie durch seinen Tubus, mit welchem er hinter seinen Gardinen nach Idas Fenster visirte, bitterlich habe weinen sehen.

Aber Fräulein von Sorben sorgte auch dafür, daß Ida in ihrer Verzweiflung sich nicht dem Rittmeister in die Arme werfen konnte; sie hatte alle ihre Geistes- und Körperreize theils vor ihm entfaltet, theils durchschimmern lassen, und ihrem scharfsinnigen Auge konnte es nicht verborgen bleiben, daß er ganz bezaubert davon war. Es ist nur schade, daß er auf die Liebe so trefflich eingeschult war, daß er sechs oder acht der zärtlichsten Liebschaften zumal haben konnte und jede die Betrogene war. So hatte also die beleidigte Dame dem naseweisen Backfisch, der sich erdreistet hatte, in ihrer Gegenwart Grafen in sich verliebt zu machen, zwei Liebhaber auf einmal weggeputzt. „Da kann man sehen," sagte sie zu sich, „was die Routine macht. Das armselige Ding ist kaum sechzehn Jahre gewesen, ich habe sie noch in den Windeln gesehen, und sie will sich mir gleichstellen! Aber das Affengesicht hat jetzt seinen Lohn, man hat dem unreifen Ding den Mund sauber abgewischt, hat ihr die verliebten Aeugelein ausgeputzt, daß sie sieht, daß in der ganzen Welt vierundzwanzig vor sechzehn kommt."

Aber auch der alte Brktzwisl, die gute ehrliche Seele, hatte das Ding so ein wenig gemerkt. Als sie damals mit einander aus der Kirche gekommen waren — seitdem hatte der schreckliche Wahnsinn seinen Herrn kein einziges Mal mehr befallen — damals hatte er sich ein Herz gefaßt und zu dem Grafen gesagt: „Wie doch das Fräulein so hübsch, so tausenddonnernett aussah am Altar.

Bassa manelka, wie müßte sie erst aussehen bei Tag und als Bräutchen!" Dem Grafen schien der Gedanke nicht übel einzuleuchten; denn er hatte zufrieden gelächelt und gesagt: „Nun, was nicht ist, kann noch werden." Er aber hatte sich folgenden Tages gleich hingesetzt und an den alten Herrn Grafen geschrieben: „So und so, und dem gnädigen Fräulein und sonst auf Gottes weitem Erdboden niemand ist man die Rettung meines Herrn schuldig. Es kann aber auch in sechs Herrenländern kein solches Wunderkind mehr geben. Die selige Comtesse war doch auch nicht, mit Respekt zu vermelden, aus Bohnenstroh; aber, Gott weiß, sie reichte dem schönen Fräulein das Wasser nicht. Und vornehm sieht sie aus, als wäre sie allerwenigstens ein Stück von einer Prinzeß. Der junge Herr ist aber auch rein in sie verschossen, und ich meine, daß es nicht menschenmöglich gewesen wäre, ihn zu kuriren, außer durch so große Inbrunst und Liebhaberei. Das hat ja auch schon der deutsche Doktor prophezeit, wie ich Euer Excellenz, meinem gnädigsten Herrn Grafen, vermeldet habe."

So lautete die Freuden-Epistel an den alten Onkel, worin die Errettung vom Wahnsinn gemeldet wurde. Die Freude wollte dem alten Diener beinahe die Herzkammerthüre zersprengen, bis er die Buchstaben alle aufs Papier gemalt hatte. Bisher hatte er allwöchentlich Bericht erstatten müssen. Da hatte es denn aus Italien, Frankreich, Holland, vom Genfersee, am Rhein, an der Seine und an der Nordsee immer geheißen: „Der Herr Graf befindet sich noch im alten Zustande." — „Die Krankheit scheint zuzunehmen." — „Die Aerzte wußten wieder nichts." — „Die Aerzte geben ihn auf."

Hier, in dem unscheinbaren Städtchen, hier endlich sollte das Heil, der Stern des Segens aufgehen. Er konnte sich die Freude des alten Herrn denken, der so ganz an Emil wie an einem Sohn hing; er sah schon im Geiste, wie der Herr Graf lächeln, die Hände reiben und rufen werde: „Nun, in Gott's Namen, macht Hochzeit!"

Aber jetzt mußte der Teufel ein Ei in die Wirthschaft gelegt haben; denn sein Herr — der sah gar nicht mehr so glücklich und selig aus wie damals, als jene Freudenbotschaft abging — er war niedergeschlagen, traurig; fragte der alte Brktzwisl, dem aus alten Zeiten ein solche Frage zustand, was ihm denn fehle, so erhielt er entweder gar keine Antwort, oder der Graf stöhnte so schmerzlich,

daß es einen Stein hätte erbarmen mögen, und sagte dabei: „Du kannst mir doch nicht helfen, alte Seele!“

Es wollte ihm nun gar nicht recht gefallen; er klügelte hin und her, was es denn wohl sein könne, das seinen Herrn auf einmal so stutzig und trutzig mache — da ist ein Gast drüben bei Präsidents, eine Große, Dicke, so halb Jungfer, halb Frau, hat die vielleicht Unkraut gestr—

Ja, das konnte sein, das schien dem alten Brktzwisl sogar wahrscheinlich; wenn er aber dieser nachlief und das schöne Fräulein im Stich ließ — nein, er wollte seinem Herrn nichts Böses wünschen, aber da soll ihm doch das siedende Donnerwetter auf den Leib — er schlug zu diesem Gedanken so grimmig auf seines Herrn Rock zu, den er im Hausgang ausklopfte, daß der Staub in dichten Wolken umherflog. „Ja, da wollte ich,“ rief er in seinem Selbstgespräch weiter und klopfte immer schrecklicher, „wenn Du die dicke Trutschel nimmst, und das schöne Fräulein, die Dich aus den Klauen des schwarzen Teufels herausklaubte, wenn Du die fahren läßt, alles siedende Schwefelpech des Fegefeuers soll Dich dann kreuzmillionenmal —“

„Wen denn?“ fragte eine tiefe Stimme hinter ihm. Er sah sich um und glaubte nun gleich in den Boden sinken zu müssen. Ein großer ältlicher Mann, mit feinen, klugen Gesichtszügen, in einem schlichten Reiseüberrock, dem nur ein vielfarbiges Band im Knopfloch einige Bedeutung gab, stand vor ihm. „Alle guten Geister!“ stammelte endlich Brktzwisl, indem er den Fremden noch

immer mit weit aufgerissenen Augen anstarrte — „wie kommen Ew. Ex—"

„Halt jetzt Dein Maul von dergleichen!" sagte der Herr mit dem Ordensband freundlich, „ich reise incognito und brauche diesen Firlefanz nicht; wo ist Dein Herr?"

Starr und stumm bückte sich der alte Diener mehrere Male, führte dann den fremden Herrn den Korridor entlang zur Thüre seines Herrn, erwischte dort noch einen Rockzipfel, küßte diesen mit Inbrunst und sah zu seiner großen Herzensfreude, wie sein junger Herr mit einem Ausruf der Freude dem Fremden in die Arme sank.

Der Fremde war aber niemand anders als —, doch gerade fällt uns ein, daß der Herr, wie er sich gegen Brktzwisl äußerte, incognito reiset, und es wäre daher auch von uns höchst indiskret, wenn wir dieses Incognito früher verriethen, als der fremde Herr selbst für gut findet, es abzulegen.

Der Herr Incognito.

Ein stiller aber scharfer Beobachter erschien jetzt auf dem Schauplatz; es war der fremde Herr, den der Graf unter dem Namen eines Herrn von Ladenstein bei dem Präsidenten einführte. Die Empfehlung eines Hausfreundes, wie der Graf war, hätte schon hingereicht, ihn in diesem Hause willkommen zu machen; aber die vom Alter noch nicht gebeugte Gestalt des alten Herrn voll Würde und Anstand, sein sprechendes Gesicht erwarben ihm Achtung, und als vollends der Präsident, ein Kenner in solchen Dingen, das Theresienkreuz auf seiner Brust wahrnahm, stieg seine Achtung zur Verehrung. Er wußte, daß, wer dieses Zeichen trug, ein Ritter im vollen Sinn des Wortes war, und daß ein solcher sich gewiß einer That rühmen durfte, die nicht die Laune des Glücks oder hohe Protektion zu einer glänzenden erhoben, sondern die aufgesucht unter der Gefahr hohen Muth und tiefe Einsicht bewährte.

Vorzüglich Ida fühlte sich von diesem Mann wunderbar angezogen. Seit der Spannung zwischen ihr und Martiniz hatte sie immer mit geheimem Widerwillen der Theestunde, sonst ihre liebste im ganzen Tag, entgegengesehen. Der Graf kam entweder *gar nicht* oder sehr spät, oder er unterhielt sich mit der Aarstein.

Die Sorben und andere dergleichen Fräulein und Damen kamen ihr schal und langweilig vor, daß sie glaubte, nicht eine Stunde bei ihnen sitzen zu können; der Rittmeister, dessen Geschäfte beim hiesigen Regiment noch immer nicht zu Ende gehen wollten, war ihr am fatalsten von allen.

Sein Erstes war immer, daß er sich mit seinem Stuhl neben sie drängte und dann so bekannt und vertraut that, als wären sie Zeltkameraden; er half ihr Thee einschenken, Arak und Milch umherreichen und verrichtete alle jene kleinen Dienste, die einem begünstigten Liebhaber von seiner Dame erlaubt werden. Dabei nahm er sich oft die Freiheit, ihr in die Ohren zu flüstern, aber die gleichgiltigsten Dinge, etwa: ob sie noch mehr Milch oder noch mehr Zucker bedürfe, sah aber dabei aus, wie wenn er die zärtlichste Liebeserklärung gewagt hätte.

Daher kam ihr der alte Ladenstein sehr zu statten. Sie sorgte dafür, daß er neben sie zu sitzen kam, und nun durfte sie doch für diesen Abend sicher sein, daß der Rittmeister nicht ihr Nachbar würde.

Und wie angenehm war seine Unterhaltung! Alles, was er sagte, war so tief und klar gedacht, so angenehm und interessant, und trotz seines grauen Haares, trotz seiner sechzig Jährchen, die er haben mochte, war eine Kraft, ein Feuer in seinen Reden, das einem Jüngling keine Schande gemacht hätte. Aber auch dem alten Herrn schien das Mädchen zu behagen; sein ernstes Gesicht heiterte sich zusehends auf, seine lebhaften Augen wurden glänzender — solch ein Mädchen hatte er selten getroffen, und er war doch auch ein bischen in der Welt gewesen. Diesen klaren Verstand, dieses richtige Urtheil, diese Gutmüthigkeit neben so viel Humor und Witz — er war ganz entzückt. Und überall war sie zu Haus; er bewunderte die wunderherrlichen Blumen, die sie machte; man kam von diesen auf die natürlichen Blumen, auf seltene Pflanzen. Er beschrieb ihr eine Blume, die so wunderschön aussehe und die sich zu Guirlanden gar hübsch ausnehmen würde, aber der Name fiel ihm nicht ein. Kaum hatte er die Form der Blätter erwähnt, so sagte sie ihm auch schon, daß die Blume Calla aethiopica heißen müsse, weiß blühe und auch äthiopische Drachenwurz genannt werde. Er bekam ordentlich Respekt vor dem holden Kind, das so gelehrt sein konnte; aber da war nicht jenes Prahlen mit Kenntnissen, das

man bei gelehrten Damen so oft findet. Nein, als die Blume abgemacht war, sprach sie auch kein Wörtchen mehr von Botanik, und es war, als habe sie nie davon gesprochen.

Er kam auf die neueste Literatur und pochte da an; wahrhaftig, sie hatte alles gelesen, und zwar nicht nur, was man so aus Leihbibliotheken bekommt oder in einem Almanach findet; nein, sie hatte interessante Geschichtswerke gelesen und eigentlich studirt. Aber auch daraus machte sie nichts Großes. Je wichtiger das Werk war, desto bescheidener war ihr Urtheil, und dabei that sie so unbefangen, als ob jedes Mädchen dergleichen gelesen hätte. Und als sie auf ausländische Literatur kamen, als sie von Lord Byron, seinen herrlichen Gedichten und seinem unglücklichen Ende sprachen, als der alte Herr mit dem Theresienkreuz ihn dennoch glücklich pries, weil sein Geist sich höher als alle andern geschwungen, weil er den Menschen und die ganze Natur so tief erkannt habe, da antwortete ihm — nein, es ging über seine Begriffe — antwortete ihm die kleine Wetterhexe mit Byrons eigenen Worten, als hätte sie seinen Manfred eben erst gelesen:

„The tree of knowledge is not that of life.“*)

Er war ganz selig, der alte Herr; ein solches Mädchen hatte er in vielleicht zwanzig Jahren nicht gefunden. Und das schnepperte und bepperte mit seinem lieben hübschen Schnäbelchen so unschuldig in die Welt hinein, das blickte ihn mit seinen frommen Taubenaugen, in welchen doch wieder ein wenig der lose Schalk saß, so wundervoll an! Er war ganz weg und dankte dem Grafen tausendmal, als sie wieder in den Mond zurückgekommen waren, daß er ihn mit einem so interessanten Geschöpf bekannt gemacht habe.

Emil auf der Folter.

Dieser sah ihn wehmüthig an und seufzte. „Glauben Sie mir,“ sagte er, „auch ich war einst erfüllt von diesem Himmelskind; auch mir war sie eine Erscheinung wie aus Jenseits, wie des großen Dichters Mädchen aus der Fremde; ich sah, wie sie mit ungetrübtem Frohsinn und dennoch mit einer Würde, einer Höhe jedem eine Gabe reichte; mir, wähnte ich, mir habe sie der Gaben schönste

*) Erkenntnißbaum ist nicht des Lebens Baum.

aufbewahrt — ach! da gewahrte ich, daß schon ein anderer diesen Kranz zerpflückt —"

„Nein, ich kann's nicht glauben," rief der ehrwürdige Theresienritter; „dieses Mädchen kann nicht so niedrig denken, kann nicht das tiefe, herrliche, jungfräuliche Herz an einen Windbeutel verlieren, wie der Sporeneck ist, dessen seichtes Wesen, dessen Gemeinheit ihr ja gleich den ersten Augenblick nicht verborgen bleiben konnte!"

„Aber, mein Gott," rief Emil ungeduldig, „habe ich Ihnen nicht gesagt, was mich die Gräfin merken ließ, was ich mit eigenen Augen sah? Nehmen Sie doch nur zum Beispiel, daß sie ihm gleich in den obern Stock nachzog, um ihn recht vis-à-vis zu haben —"

„Beweist viel, recht sehr viel, und doch wieder nichts, gar nichts; denn ein so kluges Mädchen, wie die Ida, trägt ihre Liebe nicht so schamlos zur Schau."

„Aber die Gräfin sagt mir ja, die Gräfin —"

„Eben die Gräfin sagte Dir alles, Freundchen, und eben der Gräfin traue ich nicht; dazu habe ich meine vollkommen gegründeten Ursachen. Ich habe sechzig Jahre in der Welt gelebt, Du erst Deine zwanzig; darum darf ich auch meinem Blick trauen; denn ich bin unparteiisch und schaue nicht durch die grüne Konversationsbrille der Eifersucht. Ich habe diesen Abend Dinge gesehen, die mir gar nicht gefielen; doch der Erfolg wird lehren, daß ich Recht hatte."

So sprach der alte Theresier mit dem Grafen; doch auf ihn schien es wenig Eindruck zu machen; denn er murmelte: „Weiß alles, und ist alles gut, wenn nur der verdammte Rittmeister nicht wäre!"

Der Rittmeister.

Was doch oft an einem kleinen, unscheinbaren Zufall das Glück der Menschen hängt! So fragte an diesem Abend der Kellner die beiden Fremden, ob sie unten an der Tafel oder hier oben in ihren Appartements speisen wollen. Der Graf, der seit des Hofraths Reise Abends selten mehr hinabgekommen war, stimmte dafür, auf dem Zimmer zu speisen, indem er sich schlechte Unterhaltung unter den Offizieren, Assessoren, Ober- und Unterjustizleuten versprach. Der ältere Herr aber redete ihm zu; man sehe und höre doch manches unter den Gästen, was zum Nachdenken oder zur Augen- und Ohren-

weide dienen könne; — sie gingen. Gerade an diesem Abend hatte der Rittmeister von Sporeneck einige Freunde der Garnison zu sich auf ein Abendbrod in den Mond gebeten.

Sie hatten schon auf seinem Zimmer mit Rheinwein angefangen und waren bereits ganz kordial. Der Rittmeister hatte auch alle Ursache, ein kleines Sieges- und Jubelfest zu veranstalten. Die Gräfin hatte ihm, wie gewöhnlich, durch ihre Zofe, die mit seinem Bedienten in telegraphischer Verbindung stand, geschrieben, daß Idas Niederlage jetzt vollkommen sei. Der Graf sei nie so warm gegen sie gewesen wie diesen Abend, und sie sehe nächstens einer Erklärung von seiner Seite entgegen. Das hatte der Rittmeister seinen Vertrauten, dem Lieutenant von Schulderoff und einigen anderen, vorgetragen; man stieß an auf das neue gräfliche Paar und auf den galanten Hausfreund, und so kam man auch, weiß nicht wie, darauf, ob man nicht den Grafen auch einmal ein wenig schrauben sollte. Sie stimmten alle darin überein, daß dies sehr dienlich wäre, um Unterhaltung für den heutigen Abend zu haben, und sie machten sich auch gar kein Gewissen daraus. „Ja, wenn er Soldat wäre, dann wäre es etwas anderes; einen Kameraden schraubt man nicht gerne; aber solch ein civiles Gräfchen, das in der Welt umherreist, um den Damen schön zu thun und sein Geld auf die langweiligste Manier todtzuschlagen — nun, das kann man mit gutem Gewissen."

Mit diesem löblichen Vorsatz hatten sich die Marssöhne nicht weit von der Stelle placirt, wo Martiniz gewöhnlich zu sitzen pflegte, und harrten, ob er nicht komme. Er kam und mit ihm der andere Gast, aber diesmal ohne Ordensband; denn er hatte nur einen unscheinbaren Oberrock an. Martiniz und der ältere Herr unterhielten sich flüsternd mit einander; um so lauter waren die Kriegsgötter; die Pfropfen der Champagnerbouteillen fingen an zu springen, und in kurzem waren die Herren allesammt kreuzfidel und erzählten allerlei Schnurren aus ihrem Garnisonsleben. Die übrigen Gäste hatten sich nach und nach verlaufen. Das Kapitel der Hunde und Pferde war schon abgehandelt, und der Rittmeister hielt es jetzt an der Zeit, die Schraube anzuziehen. Er gab also Schulderoff einen Wink, und dieser ergriff sein Champagnerglas, stand auf und rief: „Nun, Bruder Sporeneck, eine Gesundheit recht aus dem Herzen — Deine Ida!"

Auf flogen die Dragoner von ihren Sitzen, tippten die feinen Lilienkelche an einander und sogen den weißen Gischt mit einer Wollust aus, als hätte die Gesundheit ihnen selbst gegolten. Martiniz biß die Lippen zusammen und sah den Theresienritter an.

„Auf Ehre, ein Götterkind, Herr Bruder," fuhr Schulderoff fort; „ich wäre selbst im Stande gewesen, sie zu lieben, hätte ich nicht Deine frühern Rechte gewußt und mich daher bescheiden zurückgezogen."

„Auf Ehre, ich hätte es ihr wohl gönnen mögen," antwortete der großmüthige Liebhaber; „wenn man so einen Winter allein zubringen soll, ist es für ein junges, warmes Blut immer fatal, wenn es sich nicht Luft machen soll. Einen braven Kerl, wie Du bist, hätte ich ihr zum Intermezzo wohl gewünscht; wäre mir lieber gewesen, als hören zu müssen, daß mir so ein fremder Gelbschnabel ins Nest habe sitzen wollen."

Das Herzblut fing dem Grafen an zu kochen. In solchen Ausdrücken von einem Mädchen reden zu hören, das er liebte und ehrte — es war beinahe nicht zu ertragen; doch hielt er an sich; denn er wußte, wie schlimm es ist, in einem fremden Lande ohne ganz gegründete Ursache Händel anzufangen.

„Hattest Du Bange?" lachten die Reiter den Rittmeister an.

„Nicht im geringsten," replicirte dieser; „ich kenne mein Täubchen zu gut, als daß ich hätte eifersüchtig werden sollen; wenn auch zehn solcher Wichte ins Nest gesessen wären, sie hätte sich doch von keinem andern schnäbeln lassen als von ihrem Hähnchen."

Allgemeines Gelächter applaudirte den schlechten Witz. Der Graf — es war ihm kaum mehr möglich, anzuhalten; er sah voraus, es werde so kommen, daß ihm nur zwei Wege offen stehen würden, entweder sich zu entfernen oder loszubrechen.

Unschuld und Muth.

Das erstere war jetzt nicht mehr möglich; seine Würde als Abkömmling so tapferer Männer ließ einen solchen Rückzug nicht zu, und was würden seine Uhlanen gesagt haben, wenn er so vom Kampfplatz sich weggestohlen hätte? Die nächste schickliche Gelegenheit mußte entscheiden.

„Nun, Brüderchen," sagte ein anderer zum Rittmeister, „wir sind hier so ziemlich unter uns, — gib weich, beichte uns ein wenig!

Wie stehst Du mit der kleinen Präsidentin?" Der Rittmeister spielte von Anfang den Zarten, Zurückhaltenden; endlich aber auf vieles Zureden gab er wirklich weich und — rühmte sich heimlich von ihr erhaltener Begünstigungen, die Emils Blut zu Eis erstarren ließen. Plötzlich aber, wie eine Erleuchtung von oben, trat ihm das Bild des unschuldigen, engelreinen Kindes mit ihrem sanften Blick, mit ihrem keuschen, jungfräulichen Erröthen vor das Auge — nein! nein! rief es mit tausend Stimmen in ihm, es kann ja nicht wahr sein, so weit verfehlt sich der Himmel nicht, daß er die heiligste Unschuld auf die Züge einer Metze malte. Er stand auf und stellte sich dicht vor den Rittmeister. „Von wem sprechen Sie da, mein Herr?" fragte er ihn. Der Rittmeister konnte sich nichts Erwünschteres denken, als daß endlich die Engelsgeduld von dem civilen Gräfchen gewichen sei. Er wollte ihn mit einem Blicke einschüchtern und setzte daher an, die Augen recht an ihn hinrollen zu lassen; da kam er aber an den Falschen.

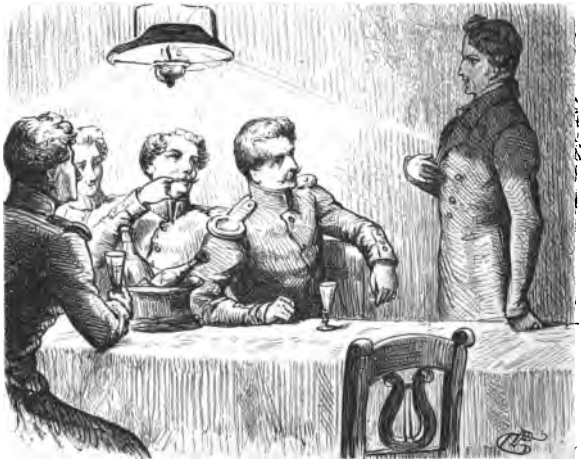

Er begegnete einem jener Gluthblicke, die dem Grafen so eigen waren; Hoheit, Muth, Zorn — alles sprühte auf einmal wie mit einem Feuerstrom aus diesen Augen auf ihn zu, daß er die seinigen betroffen niederschlug. „Was fällt Ihnen ein? Was

kümmert Sie unser Gespräch? Es ist hier niemand, der danach zu fragen hätte."

„Sie haben," fuhr der Graf mit großer Mäßigung fort, „Sie haben dem ganzen Zimmer hier mit vernehmlicher Stimme Ihre Sottisen erzählt; es hat also auch jeder das Recht, zu fragen, von wem Sie sprachen, und ich frage jetzt!"

„Mein Herr, das kommt mir schnackisch vor," lachte der Rittmeister; „es kann doch wahrhaftig jeder von seinem Schätzchen reden, ohne daß ein anderer sich dareinzulegen hätte. Wenn Sie übrigens durchaus uns mit Ihrer Gesellschaft beehren wollen — Kellner, noch einen Kelch hieher für den Herrn da!"

„Ist unnöthig," rief der Graf, „es ist mir durchaus nicht um Ihre werthe Gesellschaft zu thun, sondern nur die Frage, die ich an Sie that, möchte ich gerne beantwortet haben."

„Nun ja," schnarrte Sporeneck, „wenn Sie sich durchaus in meine Herzensangelegenheiten mischen müssen, was ich übrigens nicht sehr delikat finde, — ich habe von Fräulein Ida von Sanden, meiner Nachbarin, gesprochen."

„Und von dieser Dame wagen Sie auf so freche Weise zu sprechen, wie Sie vorhin thaten?"

„Wer will es mir wehren?" lachte der Rittmeister und maß den Grafen von oben bis unten, wobei er übrigens sich hütete, seinem Auge zu begegnen. „Wer will es mir wehren? Ein jeder kann zu seinem Heu Stroh sagen!"

„Sie beharren also auf dem, was Sie von der Dame aussagten!"

„Dame hin oder her," antwortete der Rittmeister, „Sie fangen an, anmaßend zu werden; ich werde vor Ihnen und zehn solcher — Polacken behaupten, was ich sagte."

„Nun ja," sagte der Graf, indem er sich stolz aufrichtete und an die übrigen Offiziere, die bisher mit gespannter Aufmerksamkeit zugehört hatten, wie der Graf geschraubt würde, sich wandte, „nun ja, so muß ich nur Sie bedauern, meine Herren, daß Sie sich auf diese Art unterhalten lassen von diesem erbärmlichen Lügner."

„Donner und alle Teufel!" fuhr der Rittmeister auf, „wie kommen Sie mir vor, Herr! Ich glaube, Sie haben Platz zwischen den Rippen für blaue Bohnen."

„Thun Sie, was Ihnen beliebt," sagte der Graf, „ich wohne

war ja nicht Soldat und trug auch keinen Orden, und diesem glänzte der Wladimir in Diamanten auf der Brust — wenn er — eine kleine Neugierde ist ja verzeihlich — wenn er doch nur den hohen Uhlanenkalpack ein wenig hintersetzte, daß sie sein Gesicht sehen könnte.

Jetzt war alles in Richtigkeit, der alte Herr schaute am Haus herauf und stieß den Offizier an; er richtete das Haupt auf, er sah herauf — es war Emil von Martiniz.

Wie schön, wie götterschön war dieser Mann! Wie herrlich kleidete ihn die Uniform! Wie hingegossen saß er auf seinem stolzen Roß; die dunkeln Locken stahlen sich unter dem Sturmband des Tschapkas hervor und beschatteten die blendend weiße Stirne; das dunkle Auge voll hohen Ausdrucks hatte heut eine Bedeutung, die sie beinahe noch nie an ihm gesehen; stolz und frei, als wollte es in einem Blick eine Welt ermessen, schweifte es her und hin; er klopfte den zierlichen, schlankgebogenen Hals des schönen Thieres, das er ritt, er sah so kampflustig, so muthig aus, als halte er an der Seite seiner Uhlanen, und es werde in schmetternden Tönen Marsch, Marsch! geblasen; sie konnte nicht mehr anders, sie dachte nicht mehr an ihr Negligee — sie öffnete das Fenster und sah heraus. Man konnte nichts Schöneres sehen als das Mädchen, wie es hier im Fenster stand. Die Aeuglein sahen so klar und freundlich aus dem Köpfchen, die Bäckchen von der kalten Morgenluft geröthet, das Mäulchen so süß und kußlich, um das feine, liebe Gesichtchen ein zartes, reinliches Nachthäubchen, der Hals frei und dann ein Spenzerchen, so weiß wie frischgefallener Schnee, über Nacken und Brust herab. Tausend Löckchen und Stränge, die vom muthwilligen Morpheus entfesselt unter dem Häubchen sich durchgestohlen hatten — das ganze Wunderkind sah aus wie ein süßer Morgentraum —

Noch einmal sah der Graf nach diesem Engelsbild herauf, das in der Glorie der jungfräulichen Unschuld, mit der Wehmuth gekränkter und doch verzeihender Liebe zu ihm herabsah — noch einmal, vielleicht das letzte Mal hienieden, warf er einen seiner Feuerblicke zu ihr hinauf, und eine Thräne blitzte in seinem Auge; jetzt aber stieß er seinem Pferde beide Sporen in den Leib, daß es *wutherfüllt* kerzengerade aufstand; unwillkürlich bog sich seine Hand

nach dem Mund, er warf ihr einen herzlichen Kuß zu: „Adieu, mon coeur!“ rief er, und dahin flogen die Reiter; in einem Augenblicke war nichts mehr von ihnen zu sehen.

„Was war das? Wem galt das?“ fragte sich Ida, als sie sich ein wenig von ihrem Staunen erholt hatte. Er sah so zärtlich herauf — er warf einen Kuß herauf — wem flog er zu? Ihr oder der Grä— konnte diese nicht auch im Fenster gestanden sein? Konnte er nicht ihr den Kuß zugeworfen — Sie mußte Gewißheit haben; sie schickte schnell hinab, zu fragen, ob die Gräfin schon aufgestanden sei. — Excellenz lagen noch schuhtief in den Federn und schliefen. „Also mir, mir, —“ lächelte das stillselige Mädchen vor sich hin, schaute hinaus und zehnmal wieder hinaus nach dem Fleckchen Erde, wo er gehalten, wo er ihr seinen Gruß, seinen Kuß zugewinkt hatte. Aber wie, konnte er nicht nach der Gräfin Fenster gewinkt haben? Konnte er nicht ihr seinen Kuß geschickt haben, nur um sie, die er doch gesehen haben mußte, zu kränken? Doch nein; ihr hatte ja sein Blick gegolten, sie hatte tief in seine dunkeln Liebessterne hineingeschaut, nach ihrem Fenster hatte er gegrüßt, sie, sie war die Glückliche; wie weit er sich auch verirrt hatte, sie fühlte, daß sein besserer Sinn ihn dennoch zu seiner Ida zog.

Jetzt versank sie in angenehme Träume; sie wiederholte sich, wie engelhübsch er ausgesehen habe! Sie nahm sich vor, wenn sie wieder recht gut mit einander wären, ihn recht auszuschmälen, daß er sich nie vor ihr in der Kleidung hatte sehen lassen, die ihm so wunderschön stand. So träumte sie, das liebliche bräutliche Mädchen; sie ahnte nicht, welchen gefährlichen Gang der Geliebte ging, und daß die Parze so schnell den Faden ihres Glückes zerreißen könne, daß dann das Herz, an dem sie so gerne ruhte, für immer ausgeschlagen haben würde, daß die kühnen, liebesprühenden Augen schnell sich zu jenem eisernen Schlummer schließen könnten, aus welchem auch die süßeste Stimme, das zärtlichste Klagen der Liebe nicht aufweckt.

Das Duell.

Vor der Stadt hatten die drei Reiter ihre Pferde angehalten und ließen sie jetzt im Schritt dem bestimmten Ort zugehen; sie

schwiegen eine Zeit lang, und jeder schien seinen besondern Gedanken nachzuhängen. Emils Brust erfüllte die Qual aller Zweifel an Ida. Es war ihm da einmal, als stehe sie, wie er sie eben gesehen hatte, in blendend reiner Unschuld vor ihm und flüsterte ihm mit sanfter Stimme Vorwürfe zu, daß er auch nur einen Augenblick habe an ihr zweifeln können; dann kamen wieder alle Qualen der Eifersucht über ihn; er wiederholte sich alles, was er zwischen ihr und Sporeneck bemerkt hatte, und das Billet von gestern — „Nein! Sie ist schuldig," rief er laut und unmuthig. Gestern Abend nämlich, als Schulderoff sie verlassen hatte, war Brktzwisl gekommen und hatte einen kleinen Zettel gebracht, der wahrscheinlich dem Rittmeister entfallen sein müsse. Er war offen, Emil konnte sich nicht enthalten, einen Blick hineinzuwerfen, und ward weiß wie die Wand. Schweigend reichte er Ladenstein das Billet, und dieser las:

„Du mußt noch das Strumpfband haben, das Du mir letzthin muthwilligerweise abgebunden hast; ich brauche es nothwendig; ist Dir übrigens an einem Zeichen Deiner Dame gelegen, so kannst Du etwas anderes haben. Willst Du eine Busenschleife? Willst Du ein Schnürband von meinem Korsetchen?"

„Das ist freilich stark," hatte Ladenstein gesagt, nachdem er gelesen, „kennst Du die Handschrift?"

„Von wem soll es sein als von ihr, die mich um mein Lebensglück betrogen? Hätte ich den Wisch da um eine Stunde früher gehabt, ich hätte den Rittmeister wahrhaftig nicht getadelt, daß er von seinem zärtlichen Liebchen so ausdrucksvoll sprach!"

„Kennst Du Idas Handschrift?" fragte der alte Herr noch einmal. „Es kommt hiebei sehr viel darauf an, daß Du sie genau kennst."

Emil mußte gestehen, daß er noch nichts von Idas Hand gesehen; es könne es ja aber doch gar niemand anders geschrieben haben, denn die Adresse lautete ja an Herrn von Sporeneck. Der alte Herr hatte den Kopf dazu geschüttelt und gesagt, daß dieses Billet der ganzen Sache eine andere Wendung geben könnte; jetzt sei er aber schon einmal gefordert, und darum könne vor Ausgang des Duells nicht mehr davon gesprochen werden; nachher werde sich vielleicht manches aufklären. Dieses Billet war nun auch auf dem Wege zum Kampfplatz Emil in den Sinn gekommen und hatte ihm *jenen lauten* Ausruf: „Sie ist dennoch schuldig," entlockt.

Der Alte reichte ihm die Hand hinüber und sagte freundlich ernst: „Urtheile nicht zu frühe! Du gehst einen gefährlichen Weg, nimm nicht die Schuld mit Dir, ungehört verdammt zu haben. Du bist der letzte Martiniz. Schlägt eine Kugel hier unter den Wladimir, so ist es vorbei mit Dir und dem Heldenstamm, dessen Namen Du trägst. Du schlägst Dich für die Ehre einer Dame; so lange Du für sie kämpfst, darfst Du nicht an ihrer Tugend zweifeln, sonst ist Deine Sache nicht gut. Denke Dir das Mädchen, so hold und engelrein, wie Du sie sahst, als wir zu Pferde stiegen, wie Du ihr, von ihrem heiligen Anblick übermannt, Dein zärtliches Lebewohl zuriefst — und Du wirst freudiger streiten."

Emil hörte nur mit halbem Ohr; seine ganze Aufmerksamkeit war auf den Platz gerichtet, dem sie sich nahten. Sie bogen um die Ecke der Mauer des Gottesackers. Sein Gegner war schon auf dem Platz; er nahm sein Roß zusammen und sprengte majestätisch im kurzen Galopp an.

Sporeneck und seine Begleiter waren auf einem andern Weg herausgeritten und hatten auf der Wiese den Grafen erwartet. Sie hatten ihre besten Uniformen angezogen, alles gewichst und gebürstet, als ginge es zur Hochzeit; denn sie wollten dem Grafen und seinem Begleiter durch Glanz und militärische Würde imponiren. Wer beschreibt ihr Erstaunen, als sie den strahlenblitzenden, in den schönsten Farben schimmernden Uhlanen ansprengen sahen? Sie trauten ihren Augen kaum, wie gewandt, wie flink das civile Gräfchen vom Sattel sprang, mit welchem Anstand er die Zügel seinem Diener zuwarf, sich dann zu ihnen wandte und seine Honneurs machte. Die Diamanten des Wladimir, der goldene, vom Vater ererbte Ehrensäbel glänzten im Morgenroth; der ganze Mann hatte etwas Gewaltiges, Gebietendes, Königliches, das sie beinahe mit Ehrfurcht bewunderten.

„Alle Teufel, wer hätte das gedacht?" flüsterte Sporeneck. „Hätte ich das gewußt — weiß Gott, die Uniform der polnischen Garde, wo jeder Rittmeister für einen Obersten in der Linie zieht! Nein, wenn ich gewußt hätte, daß er Soldat ist, dann wäre es wohl etwas anderes gewesen."

„Und alle Wetter!" fuhr ein anderer fort, „sieh nur den alten Graukopf, wie der behängt ist, eins — zwei — drei — sieben Orden

hat das Kerlchen und noch obendrein einen Stern! Siehe, das Theresienkreuz — und weiß Gott, den Commandeur der Ehrenlegion! Das muß ein fixer Kerl sein."

Der alte bekreuzte und besternte Herr nahte sich Schulderoff, zog ganz gelassen und kaltblütig eine reich mit Brillanten besetzte Uhr heraus. „Herr Kamerad," sprach er, „wenn's gefällig ist!"

Dieser hatte sich von seinem Staunen kaum erholt. Er hatte die Aeußerung des Rittmeisters gehört, daß, wenn er gewußt hätte, daß der Graf Soldat wäre, er die Sache vielleicht nicht so weit getrieben hätte. Er versuchte daher noch einmal mit dem alten Herrn zu parlamentiren. Doch die Unterhandlungen zerschlugen sich an dem harten Sinn des Grafen; man maß die Schritte ab, man schüttete frisches Pulver auf die Pfannen — fertig!

Sporeneck hatte den ersten Schuß. „Nun, wenn es denn einmal sein muß," sagte er, drückte ab und — den Kalpack riß es dem Grafen von dem Kopf; mitten durch war die Kugel gegangen; er stand unverletzt. Ein sonderbares Feuer sprühte aus seinem Auge, als er jetzt die Pistole aufnahm. Es war ihm, als stehe Antonio's blutende Gestalt vor dem Rittmeister und wehre ihm ab; zweimal setzte er an, zweimal ließ er das Pistol wieder sinken. Da rief der Rittmeister mit bitterem Lachen: „Wird's bald, Herr Kamerad?" Und in demselben Augenblicke krachte es; Sporeneck schwankte und fiel.

Er hatte genug; gerade unter der Brust hatte die Kugel durchgeschlagen. Der Regimentsarzt der Dragoner machte ein bedenkliches Gesicht und gab wenig Hoffnung. Man brachte ihn in die Wohnung eines der Offiziere, der vor der Stadt wohnte. In tiefem Ernst, schweigend ritt der Graf und sein Begleiter zur Stadt zurück.

Fingerzeig des Schicksals.

Die Dragoner waren seit der Entdeckung, daß der Graf Offizier sei, die Artigkeit selbst. Alle Stunden kam einer, um zu rapportiren, wie der Verwundete sich befinde. Aus ihren Reden, die sie hie und da über die Geschichte fallen ließen, wurde man zwar nicht ganz klug; aber so viel merkte Martiniz und der alte Herr, daß der Rittmeister, indem er sich geheimer, von Ida erhaltener Begünstigungen rühmte, gewaltig gelogen habe. Von dem Duell war übrigens bis jetzt noch nirgends etwas bekannt geworden. Den

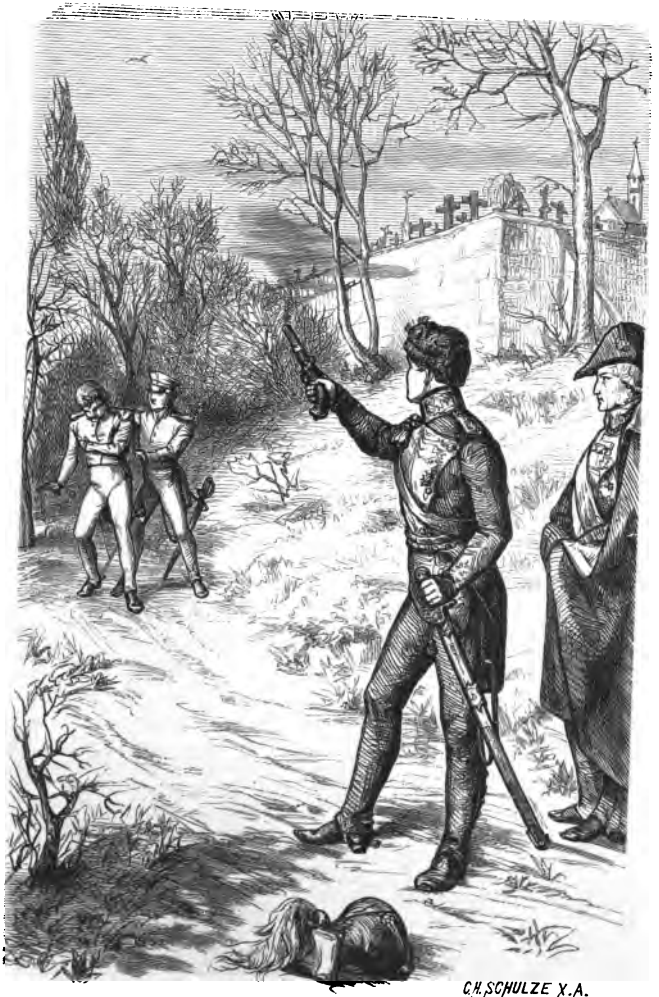

Mann i. M. Das Duell.

Reitknecht des Rittmeisters hielt man in dem Haus vor dem Thore fest, daß nicht etwa durch ihn etwas auskäme; die übrigen hatten sich das Ehrenwort gegeben, nichts zu verrathen.

Mehr denn achtmal war die Kammerzofe der Gräfin im Mond gewesen und hatte heimlich nach dem Rittmeister gefragt, und allemal den Bescheid erhalten, er sei auf der Jagd. Endlich kam auch, wahrscheinlich auf der Gräfin Anstiften, ein Diener von Präsidents, um den Grafen zu bitten, Nachmittags hinüber zu kommen. Er schlug es ab; denn er war noch zu aufgeregt von dem blutigen Morgen, als daß er mit der Gräfin, die ohnehin ihn immer sehr langweilte, hätte conversiren mögen.

Endlich, als es schon Abend war, kam Schulderoff, der jetzt auch wie ein umgekehrter Handschuh war, und brachte bessere Nachricht. Man hatte die Kugel herausgenommen, die Aerzte behaupteten, es sei kein edlerer Theil verletzt. Zugleich lud er den Grafen und Herrn von Ladenstein ein, mit ihm zu gehen und den Kranken, dem es gewiß Freude machen würde, zu besuchen. Sie gingen mit.

In einem der letzten Häuser der Vorstadt lag der Rittmeister. Als die beiden Fremden mit Schulderoff die Treppe hinaufkamen, geriethen die übrigen Offiziere augenscheinlich in einige Verlegenheit. Sie flüsterten etwas mit Schulderoff, das ungefähr lautete, als sei der Kranke nicht recht bei sich und phantasire allerhand verwirrtes Zeug, das nicht wohl für einen Fremden geeignet sei. Lieutenant Schulderoff besann sich aber nicht lange. Er erklärte, daß er es auf die Gefahr hin, seinen Freund zu beleidigen, über sich nehmen wolle, die Fremden einzuführen, weil der Kranke es vor einer Stunde selbst noch gewünscht habe.

Sie traten ein. Der Rittmeister war sehr bleich, sonst aber nicht entstellt, nur daß sein Auge unstät umherirrte. Sie hatten ausgemacht, daß zuerst Ladenstein ans Bett treten solle, um zu probiren, ob ihn der Kranke erkenne. Es geschah so. Sporeneck sah ihn lange an und faßte dann hastig seine Hand: „Ach, sind Sie es, Herr Geheimerath von Sorben?“ rief er. „Was schreibt der Alte aus Polen? Darf der Graf die Aarstein heirathen?“

Die Anwesenden waren alle höchst betreten, als der Verwundete so aus der Schule schwatzte. Schulderoff gab dem alten Herrn zu

verstehen, es möchte doch vielleicht besser sein, wenn er zu einer andern Zeit wiederkäme. Es scheine, der Kranke erhitze sich zu sehr.

Der alte Herr schien es aber nicht verstehen zu wollen. Sein Auge nahm einen sonderbaren Ausdruck von forschendem Ernst an, der den Lieutenant unwillkürlich zum Schweigen brachte. Der Kranke aber fuhr fort: „Laß Dich nicht von diesem da forttreiben, lieber Sorben, Du kannst mir jetzt einen großen Dienst erweisen. In meinem Zimmer ist ein Koffer, in diesem eine Kassette; laß Dir von Schulderoff die Schlüssel geben und schließ auf! Dort findest Du ein Strumpfband mit goldenem Schloß —" er hielt inne, als ob er nachsänne; der Graf aber trat in der höchsten Spannung näher, um jedes Wörtchen zu verschlingen, das er sprechen würde, — „und richtig, Honny soit qui mal y pense ist darauf gestickt. Das bringst Du der Gräfin, sie hat den Kameraden dazu am linken Bein, und sagst, das sei das Band, um welches sie mir geschrieben habe, ich könne heute nicht selbst kommen. Ja — und weiter sage ihr, mit der Ida sei es nichts, ich habe es satt, dem spröden Ding die Cour zu schneiden, nur um das Gräfchen eifersüchtig — ja, halt, bei dem Grafen fällt mir ein — sage ihr, den Grafen soll sie mir in Ruhe lassen, er sei kein Ofenhocker, sondern ein braver Soldat, und wenn sie ihm ferner noch was anhaben wolle, so habe *sie es mit mir* zu thun."

Erschöpft sank er auf die Kissen zurück, als er so gesprochen hatte. Schulderoff stand in einer Ecke und schalt sich selbst aus, so thöricht gehandelt und die Fremden in diesem kritischen Momente zu dem Rittmeister geführt zu haben. Gern hätte er in seinem Unmuth den beiden etwas Hartes gesagt; aber der Graf hatte ihm durch sein Betragen und seinen Stand, der alte Herr durch seine vielen und bedeutenden Ordenszeichen so imponirt, daß er nicht wagte, sich ihnen anders als mit der zuvorkommendsten Höflichkeit zu nahen. Die übrigen Dragoner waren aber von beiden ganz entzückt. In des Grafen Uniform verliebten sie sich ganz und gar, und wie geehrt und gehoben fühlten sie sich, daß ein Commandeur der Ehrenlegion, ein alter Ritter des Theresienordens, sie mit der größten Freundlichkeit „Herr Kamerad" titulirte.

Es dauerte aber keine fünf Minuten, so war auch Schulderoff ganz von dem Alten gewonnen. Dieser führte ihn nämlich in eine Ecke und machte ihm unter der Bedingung, daß er es nicht als Kränkung aufnehme, die Proposition, ob er nicht für den Rittmeister, der jetzt doch so entfernt von Haus sei, ein kleines Anlehen von ihm annehmen wolle.

„Lieber Gott," sagte er, „ich weiß, wie es in der Garnison ist; habe auch lange gedient; mit dem besten Willen bringt man es selten so weit, daß man immer einen großen Nothpfennig in Bereitschaft hat. Einer muß immer dem andern aushelfen, und da ich jetzt gleichsam auch hier in Garnison liege, Herr Kamerad — ich denke, wir könnten darüber einig sein."

Der herzliche Ton, mit welchem dies Anerbieten gemacht wurde, rührte den Lieutenant zu Thränen; es konnte ihm nichts mehr zu statten kommen als ein solches Anlehen; er hatte kein Geld, die Mama hatte kein Geld, die Kameraden hatten auch kein Geld, und er wäre am Ende genöthigt gewesen, sich an die Gräfin zu wenden, und doch war ihm diese in der tiefsten Seele zuwider; lieber hätte er sein Pferd verkauft — da kam ihm nun das Anerbieten des alten Kameraden sehr erwünscht; es war so natürlich und ehrenvoll angetragen, daß er ohne Bedenken einschlug, und von dieser Stunde an wäre er, und wenn ihn Frau Mama, Fräulein Sorben, die Gräfin und alle Höllengeister am Kollet gepackt hätten, für die beiden Fremden durchs Feuer gegangen.

Licht in der Finsterniß.

„Nun, was sagst Du zu dieser Geschichte?“ sprach der alte Herr zu Martiniz, als sie wieder in ihrem Zimmer waren. „Was sagst Du zu der schönen Strumpfbandgeschichte?“

„Nun, was werde ich dazu sagen!“ antwortete Emil nachdenklich — „daß er mit der Gräfin in einem sehr unanständigen Verhältniß steht. Aber erklären Sie mir nur, was plauderte er nur von einem alten Sorben und von einem Grafen, der die Gräfin Aarstein heirathen solle?“

„Das will ich Dir schwarz auf weiß zeigen,“ sagte jener und zog einen Pack Briefe hervor, den er Emil zur Durchsicht gab. Es waren jene Briefe, welche der alte Sorben an den älteren Grafen Martiniz geschrieben hatte, um womöglich eine Heirath zwischen Emil und der Aarstein zu bewirken. Immer eifriger las Emil, immer zorniger und düsterer wurden seine Züge; der alte Herr ging indessen auf und ab und betrachtete den Lesenden. Endlich sprang dieser auf und rief: „Nein, das ist zu arg! Das ist nicht auszuhalten! Mit mir ein solches Spiel spielen zu wollen! Was sagen Sie zu diesen Briefen? Wie reimen Sie dies alles zusammen?“

Der alte Herr setzte sich zu Emil nieder, legte seine Hand zutraulich auf seine Schulter und sprach: „Ich habe Dir letzthin gesagt, daß ich sechzig Jahre habe und Du zwanzig, daß ich also auch manches kälter betrachte und darum schärfer als Du. Schon damals ahnte ich manches; jetzt durch die Irrereden des Rittmeisters ist mir auf einmal alles klar. Daß Dich in diesen Briefen die Gräfin durch den schlechten Kerl, den alten Sorben, zu angeln sucht, siehst Du wohl ein; sie hört nun durch Kundschafter, oder wie es sonst gegangen sein mag, Du seiest hier, und, wie Du nicht leugnen kannst, in einem zärtlichen Verhältniß mit Ida; daß der Gräfin daran lag, Dich oder vielmehr Dein Vermögen nicht hinauszulassen kannst Du Dir denken. Daher kam sie eilends hierher, um Dich zu erobern; dazu gehörte aber auch, daß sie Ida von Deinem Herzen losriß, und wie konnte dies besser sein als durch den Rittmeister? Wie dieser mit der Gräfin stand, wissen wir aus dem Strumpfbandbillet, das also von ihr ist; wie er aber mit Idchen, *dem keuschen,* reinen Engel, stand — und hat er sein ganzes Leben

hindurch gelogen, so war er wenigstens in seinem Wundfieber wahr — erinnerst Du Dich, daß er mir auftrug, der Gräfin zu sagen, daß mit dem spröden Mädchen nichts anzufangen sei? Da hast Du jetzt den ganzen Plan, Freundchen; so und nicht anders verhalten sich die Sachen. Was sagst Du nun dazu?"

Ganz versunken in Schmerz und Wehmuth saß der Graf neben ihm. Er hatte sein Gesicht in das Taschentuch gedrückt und weinte heftig. „O Ida, wie tief habe ich Dich beleidigt!" flüsterte er. „Was war ich für ein Thor, wie war ich so stockblind, um nicht gleich alles einzusehen! Wie war ich so grausam und konnte das gute, sanfte Engelskind, das mir so gut war, das mich so lieb hatte, so tief kränken und beleidigen!"

Dem alten Herrn wurde angst und bange, Emil möchte, wenn die Reue sein Gemüth zu sehr angreife, wieder in seinen Wahnsinn verfallen, aus welchem ihn das Mädchen so wundervoll errettet hatte. „So lange man lebt, kann man alles wieder gut machen," sagte er zu dem Weinenden, „und namentlich ist nichts leichter zu schlichten als kleine Katzbalgereien unter Liebenden. Sei darum getrost und glaube, es wird sich alles noch gut machen!" Und nun setzte er dem Grafen auseinander, daß er sich so bald als möglich mit seinem Mädchen versöhnen müsse; aber dabei dürfe er nicht stehen bleiben; er zeigte ihm, wie viel er diesem Mädchen schuldig sei, wie sie ihn zuerst mit der Welt wieder ausgesöhnt habe, wie sie nachher, erhaben über alle mögliche falsche Deutung, jenes unglückbringende Gespenst seiner Phantasie entfernt, wie sie mit unendlicher Freundschaft allem aufgeboten habe, ihn zu zerstreuen und zu erheitern. „Wahrlich," schloß er, „diesem Mädchen bist Du mehr schuldig, als daß Du ihr den argen Verdacht mit dem Rittmeister abbittest — Du bist, ich sage es offen, Du bist ihr Deine Hand schuldig, so sehr sich auch," setzte er schalkhaft lächelnd hinzu, „so sehr sich auch Dein Herz dagegen sträuben mag!"

Es hat selten ein geistlicher Wittwentröster, wenn er auch noch mit zehnmal größerer Salbung sprach, mit so großem Effekt sein „Amen, gehe hin und thue also!" gesagt als der alte Herr auf dem Sopha neben dem Grafen. Die Thränen waren schnell getrocknet von den glühenden Strahlen, die aus dem dunkeln Auge sprühten; ein holdes Lächeln spielte um seinen Mund, das ganze

Gesicht war anmuthig verklärt, er sprang auf, er ergriff die Hände des guten Alten und preßte sie an sein lautpochendes Herz, an die glühenden Lippen. „O, wie Herrliches verheißen Sie mir! Sie, Sie muntern mich dazu auf, wozu mich mein Herz schon lange zog; o, wie kann ich Ihnen danken, mein väterlicher Freund, mein guter, theurer O—" doch halt, beinahe hätten wir das Incognito des Herrn von Ladenstein gebrochen und Namen genannt und Dinge geplaudert, die jetzt noch verschwiegen werden müssen. Der alte Herr schloß Emil in die Arme und ging dann an die Thüre: „Brktzwisl, alter Kerl, komm herein und theile die Freude Deines Herrn; er will Hochzeit machen, und das so bald als möglich!"

Der alte Diener machte ein sauersüßes Gesicht, als ob er ein Rhabarbertränklein im Mund hätte und sollte es als den trefflichsten Xeres loben. „So—o?" sagte er, „nun, da muß ich ja gra—tuliren!"

„Nun wie, alter Kauz," sagte Ladenstein, „Du scheinst Dich nicht recht zu freuen? Gefällt Dir denn die Braut nicht, die sich Dein Herr erlesen?"

„Nun," antwortete Brktzwisl, „sie ist schön, die Frau Gräfin —"

„Wer spricht denn von der Gräfin?" sagte sein Herr, „Fräulein Ida meinen wir!"

„Was?" rief der alte Diener und geberdete sich wie wahnsinnig; denn jetzt hatte er wirklich süßen Xeres im Mund. „Das Wunderengelskind? Also hat Gott Ihr Herz gelenkt zum Guten? Fräulein Ida soll meine Frau Excellenz werden? Hurrah, das ist einmal schön!"

Man mußte seinem Jubel Einhalt thun; er wäre sonst spornstreichs durch die Straßen gerannt und hätte die Nachricht an allen Ecken verkündigt. Das helle Wasser der Freude stand der alten, treuen Seele in den Augen; er küßte dem alten Herrn und dem Grafen die Röcke, und beiden war es ein neuer schöner Beweis, wie das Mädchen Wunderhold alle Herzen bezauberte; hatte sie ja doch, die holde Frühlingssonne, den alten, eingeschnurrten, winterlichen Eisbären aufgeweicht und zum tollenden Kind gemacht.

Reue und Liebe.

„Und nun noch eine Bitte," sagte der glückliche Graf zu *seinem* Retter und Rathgeber; „jetzt noch eine Bitte! Ich habe

dem armen Kind diese Tage her so wehe gethan; ich sah es ihr an, wie ich ihr Herzchen gebrochen habe, — lassen Sie es mich heute noch gut machen!"

Der alte Herr meinte zwar, es möchte heute schon zu spät sein, und er solle seine Ungeduld bis morgen zügeln; aber der Graf bat immer dringender. „Kann ich es dulden, daß sie noch eine Nacht mir böse ist, daß sie auch nur noch eine Thräne über mich weint? Nein, heute Abend noch bitte ich ihr ab, was ich gefrevelt habe; aber in dem Salon, wo die Gräfin, die an allem Unheil ganz allein schuldig ist, auf mich lauert, macht sich eine solche Versöhnung nicht gut. Sie müssen mir schon dazu helfen. Gehen Sie hinüber! Wenn ich nicht irre, hat Ida versprochen, Ihnen ihre Zeichnungen zu zeigen. Ich schleiche nach, wenn sie mit Ihnen hinaufgeht, und vor Ihnen habe ich mich ja nicht zu geniren."

„Will Dir auch den Platz ganz und gar nicht versperren. Nun, in Gottes Namen, komm! — wenn so ein Herzchen von vierundzwanzig Jahren siedet und hämmert, da hilft es nichts mehr, zu rathen und zu predigen. Das Hammerwerk geht fort, ob so ein alter Meister Dietrich ‚halt' sagt oder nicht. Aber das sage ich Dir: den fatalen Frack da ausgezogen und Dein Kollet an, den Familienehrensäbel umgehängt, daß Du auch etwas gleich siehst! Darfst Dich, weiß Gott, vor König und Kaiser darin sehen lassen; darum tritt als Soldat auf, wenn Du Dein Mädchen zum ersten Mal ans Herz drückst!"

„Zum ersten Mal ist es nun nicht," lachte der Graf, indem er den goldenen Säbel umschnallte; „aber leider war die erste Umarmung gleichsam das unterbrochene Opferfest unserer Liebe; denn die Gräfin kam dazwischen, als ich schon den Mund zum ersten Küßchen spitzte."

„Kamerad, das hast Du schlecht gemacht," belehrte ihn schmunzelnd der alte Theresienritter; „wenn man einmal so weit ist, so muß ausgeküßt werden, und wenn eine Kartätschenkugel zwischendurch fahren wollte; so stand es wenigstens im Reglement zu meiner Zeit; denn es ist in der Natur nichts Schädlicheres und Fürchterlicheres als ein unterbrochener Kuß."

Der Graf versprach folgsam zu sein und sich ein ander Mal streng an das Reglement des alten Herrn zu halten.

In Präsidents Haus war man beim Thee versammelt, als der alte Herr von Ladenstein hinüber kam. Die Gräfin wollte ihn sogleich ins Gebet nehmen und schmälen, wo denn die Herren heute alle bleiben; er aber gab ihr kurz zur Antwort, daß die Bewohner des Mondes und einige andere Herren auf der Jagd gewesen seien. Sie fragte sehr witzig, ob man doch keinen Bock geschossen habe, und wollte sterben vor Lachen über ihr eigenes Bonmot. Der Alte aber dachte: „Lache Du nur immer zu; wenn Du wüßtest, wie nahe Dich der Bock angeht, der geschossen worden ist, Du würdest nicht lachen; doch wer zuletzt lacht, lacht am besten!"

Er erinnerte Ida an ihr Versprechen, ihm ihre Zeichnungen und Malereien zu zeigen. Sie nickte freundlich ein Ja und flog vor ihm die Treppe hinan, daß er kaum folgen konnte. Es sah etwas kunterbunt in dem Zimmer aus, das sie, weil sie der Gräfin Platz machen mußte, einstweilen bewohnte. Sie entschuldigte sich daher bei dem alten Herrn. „Machen Sie doch nur keinen falschen Schluß auf meine Ordnungsliebe, lieber Ladenstein," sagte sie; „aber die Gräfin hat uns aus aller Ordnung herausgejagt, und besonders mir kam sie gar nicht sehr geschickt; denn sie hat mich aus meinen vier Wänden, die ich so hübsch eingerichtet hatte, herausgejagt und nicht eher geruht, bis ich hier heraufzog."

„So, das hat die Gräfin gewollt?" sagte der Alte, dem es immer klarer aufging, daß jene ein falsches Spiel spiele; er schrieb es sich ad notam, um den Grafen noch mehr zu überzeugen. Sie schloß jetzt ihre Mappe auf und breitete ihren Schatz vor ihm aus. Der Alte vergaß auf einige Augenblicke, daß er ja dies alles nur als Vorwand gebrauchen wollte; er war Kenner und ein wenig streng gegen die gewöhnlichen Dilettantinnen in der Kunst; er konnte es nicht ausstehen, wenn man die grellsten, fehlerhaftesten Zeichnungen, wenn sie nur von einer schönen Hand waren, „wunderschön und genial gedacht" fand; er hatte hundertmal gegen diese Allgemeinheit der Kunst geeifert, wodurch sie endlich so gemein würde, daß ein jeder Sudler ein Raphael, oder jede Dame, die den Baumschlag ein wenig nachmachen konnte, ein Claude Lorrain würde. Aber hier bekam er Respekt; da war nichts übersudelt oder schon als Skizze weggeworfen; nein, es war alles mit einem Fleiß behandelt, mit einer Sorgfalt ausgeführt, die man leider heutzutage

selten mehr findet, und die man gerade an den größten Kunstwerken alter Meister so hoch schätzen muß.

Des Mädchens thränenschwere Miene, die seit einiger Zeit sie selten verließ, heiterte sich unwillkürlich auf, als sie sich von einem so tiefen Kenner, als welcher der alte Herr sich zeigte, belobt, sogar bewundert fand; er stieß auf Cartons, zu denen sie sich als Urheberin bekannte, und sie waren alle meisterhaft; er wandte das letzte Blatt in der Mappe um und hielt überrascht inne; sie wollte ihm die Zeichnung entreißen, sie bat, sie flehte — es half nichts; es war ein zu bedeutendes Aktenstück, als daß er es hätte unbetrachtet aus den Händen gelassen. Es stellte eine ihm unbekannte Kirche vor, am Altar stand eine hohe erhabene Figur — bei Gott, bis zum Sprechen ähnlich — Emil; der tiefe wehmüthige Ernst, der sonst in seinen Zügen lag, war herrlich aufgefaßt und wiedergegeben. Man fürchtete, wenn man in diese Züge sah, ein namenloses Unglück zu erfahren, das auf den feinen Lippen schwebte; zur Seite standen zwei Männer, wovon er nur den einen kannte, es war der alte Brktzwisl; auch in diesem, nichts weniger als malerischen Gesicht war die ehrliche Gutmüthigkeit, die innige, ergebungsvolle Theilnahme an dem Schicksal seines Herrn trefflich ausgedrückt; weiter im Hintergrund sah man zwei Figuren, die, weil sie im Schatten standen, kaum flüchtig angedeutet waren; doch glaubte er in der einen die Zeichnerin selbst zu erkennen. An dem Bilde war außer der Aehnlichkeit der Gesichter und der gelungenen Anordnung der Gruppen auch die Vertheilung des Lichtes höchst genial ausgeführt; es war nämlich Nacht in der Kirche, und die Helle ging nur von einer trübe brennenden Laterne aus, so daß nun die wunderherrlichen Licht- und Schattenpartien, das Verschweben der Helle im Dunkel auf ergreifende Weise angegeben war.

Die Zeichnung an sich hätte seine innigste Bewunderung erregt; aber er kannte auch gar wohl den Moment, der hier dargestellt war; er kannte die Gestalt, die sich so bescheiden ins Dunkel gestellt hatte; es war die Retterin seines geliebten Jünglings; gerührt sah er zu ihr herab; auch sie war tief ergriffen. War es der furchtbare Moment des Wahnsinns, wie sie ihn erlebt und gesehen hatte, war es der Gedanke, daß der, den sie rettete, der nachher, aufgelöst von Dankbarkeit, nur ihr gehört hatte, daß dieser

auf die ersten Lockungen einer Kokette sie verlassen hatte? — Sie stand, das holde Amorettenköpfchen tief gesenkt, voll Wehmuth da; Thräne um Thräne stahl sich aus ihren Augen und rieselte über die Wangen herab.

Er sah sie einige Augenblicke an und theilte stillschweigend ihren Kummer. Doch er konnte ja alles gut machen, er konnte die Thränen in Lächeln verwandeln. „Seien Sie nur ruhig, gutes herziges Kind; der tolle Patron da, den Sie so gut getroffen haben, der soll Ihnen abbitten, soll alles wieder gut machen."

Sie sah fragend an ihm hinauf und schüttelte dann wehmüthig lächelnd das Köpfchen, als wollte sie sagen: „Das ist jetzt alles vorbei und hat ein Ende." Er aber ließ sich nicht aus seinem Konzept bringen. „Wetten wir diese Zeichnung," sagte er, „der undankbare Junker Obenhinaus muß heran und muß wieder brav und mild sein und seine Ida lieb—"

Das Mädchen ward feuerroth. „Herr von Ladenstein," sagte sie, zwischen Wehmuth und Unmuth kämpfend, „ich hätte nicht geglaubt, daß Sie —"

„Nun, wenn Sie nicht glauben, so muß ich Ihnen den Glauben in die Hände geben." Damit schritt er zur Thüre und riß sie auf.

Versöhnte Liebe.

Das Mädchen war sprachlos vor Staunen; es wußte nicht, wie ihm geschah, und traute seinen Augen nicht. In glänzender Uniform, schön und freundlich wie der Tag, ganz hingegossen in reuevoller Zärtlichkeit, lag Emil vor ihr auf den Knieen, hatte ihr Händchen gefaßt und preßte heiße, glühende Küsse der Liebe darauf. Sie wollte die Hand zurückziehen, sie zog ihn mit herauf, und ehe sie sich es recht versah — doch das konnte man doch nicht sagen — sie sah sich mit einem blitzschnellen Viertelsseitenblickchen nach Ladenstein um; doch der schien gar nicht auf sie beide zu achten, denn er schaute unverwandt durch die Scheiben in die Nacht hinaus — also ehe sie sich kaum recht versah, lag sie in des Grafen Armen, fühlte sie seine Lippen auf ihren Lippen und — „solch ein Kuß, das ist ein Kuß!"

Und nun bat der arme Sünder um Verzeihung; er sagte ihr,

wie ihn die Gräfin so eifersüchtig gemacht hatte, wie er geglaubt habe, der Rittmeister mache ältere Rechte geltend, wie er in der Verzweiflung der Gräfin die Cour gemacht, wie er — nun, er hatte sich stark versündigt, aber sie ließ ihn nicht weiter reden; mit dem ersten Wort seiner Reue war ja auch ihr Kummer verschwunden. Sie legte ihm das weiche, zarte Flaumenhändchen auf den Mund und wisperte ihm erröthend zu, daß sie alles vergeben und vergessen wolle; und jetzt ging es von neuem los. Da wollte er erstens ein kleines Küßchen zum Zeichen der Vergebung, dann den größeren Versöhnungskuß, dann einen langen dito, daß sie ihm nimmer bös sei, dann einen noch längeren, daß sie ganz gewiß nimmer zürne, dann den ganz ellenlangen, zur Erlaubniß, daß er morgen zum Papa gehe und um sie anhalte.

„Aber Kinder, es wird spät," sprach endlich schon zum dritten Mal der alte Herr und tippte Ida auf das Aermchen, das den reuevollen Geliebten umschlungen hielt, daß sie erschrocken und über und über bepurpurt aufsprang und nicht wußte, wohin sie sehen sollte; denn an diesen Zeugen hatte sie in ihrer Seligkeit gar nicht mehr gedacht. — „Kinder, es wird spät, und die Bilder könnten alle schon zehnmal gezeigt sein; wir müssen hinunter zur Gesellschaft."

„Nur ich nicht," bat Martiniz; „mir graut, vom Himmel, in dem ich war, herabzusteigen in einen nüchternen irdischen Thee."

Es wurde ihm zugestanden, aber unter der Bedingung, daß er morgen recht bald kommen solle. Ladenstein versprach, ihn selbst hinüber zu spediren, und trieb immer wieder zum Aufbruch. Nun, so unbarmherzig konnte er doch nicht sein, den allereinzigen Gutenachtkuß mußte er gestatten. Er wurde in zwölf kleine Portionen vertheilt und nach alter Vorschrift eingegeben, und jetzt endlich trennte man sich.

Idchen war es ganz schwindlig zu Muth; tausend Gedanken

stiegen in ihr auf und nieder; sie hatten gar nicht alle recht Platz in dem Köpfchen und drängten und trieben sich daher wirbelnd um und um. Nur eines war ihr recht klar und deutlich, daß sie recht glücklich, unendlich glückselig sei, daß er sie gek— Sie erröthete vor dem Gedanken, und dennoch spitzte sie das Mäulchen und probirte es noch einmal im Geiste, wie sie es gemacht hatten, daß es so wundersüß schmeckte.

Nein, so ging es nicht, sie mußte sich zusammennehmen, ehe sie zur Gesellschaft ging; es war ihr, als sollte sie allen Menschen um den Hals fallen und ihnen ihr stilles Glück verkünden. So ging es nicht, da mußte man es gleich merken; sie stellte sich vor den deckenhohen Spiegel und probirte recht ernsthafte oder gleichgültige Gesichter; aber sie mochte es machen, wie sie wollte, immer guckte wieder ein lustiges Köpfchen mit einem spitzigen Mäulchen aus dem reinen, hellen Glas. Endlich schalt sie sich selbst recht aus, nannte sich einen Kindskopf, einen Wildfang und alles Mögliche, und siehe, da ging es endlich; mit dem gleichgültigsten Gesicht von der Welt trat sie wieder ins Zimmer und behielt zu ihrer eigenen Verwunderung die gleichgültige Miene, bis man sich verabschiedete.

Doch nein, einmal wäre sie beinahe herausgeplatzt, und sie hatte zu beißen und zu schlucken, daß kein Kichern hervorkam.

Die Gräfin beklagte sich noch einmal gegen die Sorben, die jetzt ihre Gesellschaftsdame spielte, daß der Graf heute sich gar nicht habe sehen lassen. „Das verzeihe ich ihm in den nächsten zwei Tagen nicht," setzte sie preciös hinzu, indem sie die arme Ida dabei fixirte und dachte: „Die verberstet vor Neid," während es nur unterdrücktes Lachen war, was dem lustigen Amorettenköpfchen um die Lippen zuckte, — „wenn er morgen früh mich zu besuchen kommt, wird er nicht angenommen, Nachmittags — nicht angenommen, und Abends — nun, da will ich ihm ein so saures Gesicht machen, daß er nicht mehr daran denkt, uns einen ganzen Tag zu negligiren."

„Der arme Graf, wie ihn das mitnehmen wird!" lächelte Fräulein von Sorben mit einem schadenfrohen Blick auf Ida.

„Der arme Graf," dachte sie und lachte still in sich hinein; sie konnte sich denken, wie arg dieser schreckliche Vorsatz ihn angreifen werde.

Die Freiwerber.

Schon seit einer langen halben Stunde hatte am andern Morgen Ida an ihrem Fenster gelauscht. Um neun Uhr, ehe der Vater in die Session ginge, hatte Martiniz kommen wollen, um mit ihm zu sprechen; es war ein Viertel, er kam noch nicht. Daß der Vater ihn erwarten würde, wußte sie wohl, denn der Graf hatte sich anmelden lassen, aber sie fürchtete, der Präsident möchte übler Laune werden, wenn er so lange warten müsse. Ihr Herzchen pochte so ungeduldig, alle Augenblicke wechselte das Roth auf ihren Wangen, der bräutliche Busen flog auf und nieder voll banger Erwartung. Es kann aber auch für ein Mädchen keine erwartungsvollere Stunde geben als die, wenn der Geliebte zum Vater oder zur Mutter gehen will, um sein Mädchen anzuhalten. Freude und Angst, Besorgniß und frohe Hoffnung wechseln dann auf dem lieblichen Brautgesichtchen, ein tiefer Seufzer, wohl auch ein leises Gebet entsteigt dann dem kindlichen Herzen, das zum ersten Mal getheilt ist zwischen der Anhänglichkeit an die Eltern und der Liebe zu dem, der sie zu seinem Frauchen machen will.

Zwar konnte Ida nicht zweifeln, daß der Vater diese Partie für sie sehr anständig finden würde; aber sie kannte ihn, wie er alles nach den Dienstverhältnissen abwog. Konnte er nicht aus Furcht vor der allerhöchsten Ungnade nein sagen, weil man in der Residenz den Grafen für eine andere bestimmt hatte? Und dann der Onkel des Grafen, — sie hatte vom Hofrath gehört, daß es einen solchen gebe, einen ältlichen, etwas grämlichen Mann, von dem der Graf sehr abhängig sei; wird er auch seine Einwilligung geben?

Auch vor der Gräfin war ihr bange. Zwar, es lag kein geringer Triumph darin, die Gegnerin, die alle Höllenkünste aufgeboten hatte, Emils Herz von ihr abzureißen, überwunden zu haben; aber sie scheute sich doch beinahe ebenso sehr vor dem Zorn der Gewaltigen, als sie sich freute, zu sehen, was sie für ein Gesicht machen werde, wenn man ihr es ankündige.

Endlich — ja, er war es; in seiner glänzenden Uniform wie gestern trat er heraus, — mit ihm Ladenstein; nein, wie aber dieser geputzt war! Sie hatte, als sie sich bei Hof präsentiren ließ,

einmal einen ....schen Gesandten gesehen, gerade so war er gekleidet; der Frack starrte von goldener Stickerei, ein handbreites Ordensband ging ihm über die Brust quer herab, auf der Brust — was tausend! Da hatte er ja sogar einen Stern! „Nun, das muß doch ein vornehmer Herr sein, der Herr von Ladenstein," dachte Ida und machte große Augen, „und sonst sieht er doch ganz schlicht aus."

Es kam die Treppe herauf, es pochte an ihrer Thüre; gewiß wollte Emil noch einmal — nein, es war nur Ladenstein, aber auch dieser war ihr willkommen. Aber so freundlich er lächelte, so war es ihr doch, als könne sie heute nicht so ungenirt sein als früher. Sie machte einen tiefen, tiefen Hof-Galaknix, als er so bebändert, besternt und übergoldet zu ihr eintrat, und wußte nicht gleich recht, wie sie ihn empfangen sollte; er aber lachte ihr gerade ins Gesicht: „Ich weiß wohl, woran es liegt, daß mich Fräulein Ida nicht empfängt wie einen alten Freund; die paar Ellen Band da! Ei, ei, das hätte ich doch nicht gedacht, daß sich eine junge Dame dadurch gleich so einschüchtern ließe!" Sie sammelte sich und lachte sich jetzt selbst recht aus, daß sie ihn so steif uud förmlich wie eine ungeheure Respektsperson empfangen habe; er zog sie zutraulich zu sich auf den Divan und erzählte, daß Emil in diesem Augenblick mit seiner Werbung vor dem Papa stehe und sie hoffentlich recht bald als Bräutchen umfangen werde.

Das Mädchen ward feuerflammroth; sie hatte sich noch von keinem Menschen Braut nennen hören, es war ihr ein so ungewohntes Wörtchen, und doch kam es ihr selbst wieder vor, als sei es ihr recht bräutlich zu Muth.

Er selbst, fuhr der freundliche Alte fort, sei als Reservebataillon und Hinterhalt aufgestellt; er habe sich darum mit all seinem Flitterputz angethan, um damit dem Herrn Papa-Präsidenten, wenn er etwa noch einiges Bedenken tragen sollte, über den Hals zu fallen.

Ida ward recht nachdenklich, als sie aus Ladensteins Mund hörte, daß es denn doch fehlen könne, und sagte: „Ach, vor meinem Vater ist mir nicht so bange, der gibt am Ende schon nach, wenn ich ihn recht schön bitte; aber der Onkel —"

„Nun, was für ein Onkel ist denn das?" fragte Ladenstein *aufmerksam* und neugierig.

„Emils Onkel, wissen Sie denn nichts von dem? Ach Gott! Das soll ein gar böser alter Herr sein," — Ladensteins Gesicht zog sich immer mehr in die Länge bei diesen Nachrichten — „das hat mir Hofrath Berner, der den jungen Grafen und seine Verhältnisse kennt, gesagt; von ihm hängt Emil ab, denn er soll ihn so lieb haben wie seinen Vater, und der alte Herr soll auch sehr viel an dem Neffen thun —" — es zuckte wie tiefe Rührung in Ladensteins Gesicht — „wenn nun dieser die Sache erfährt," setzte sie traurig hinzu, „wenn er dem Grafen eine Schönere, eine Bessere ausgesucht hätte, wenn er nein sagt —"

„O, er sagt nicht nein, er kann keine Bessere finden," unterbrach sie der alte Herr voll wunderbarer Rührung.

„Eine Treuere wenigstens nicht, keine, die ihn mehr ehren würde; ach, wenn man nur den erweichen könnte! Sehen Sie, Ladenstein," sagte sie unter Thränen lächelnd, „ich habe mir eine kleine List ausgedacht, es ist zwar eine Kriegslist, aber doch wohl eine erlaubte, und Sie habe ich dazu ausersehen, daß Sie mir dabei helfen. Sie kennen die Scene aus der Kirche, die ich Ihnen gestern zeigte; die habe ich nun ganz eigentlich für den alten Martiniz entworfen. Sehen Sie, wenn er etwa zweifelt, daß ich seinem Neffen so recht von Herzen gut bin, so — das thun Sie mir schon zu Gefallen, und Sie kennen den alten Herrn gewiß — so zeigen Sie ihm die Gruppe da, sagen Sie ihm, ich sei es gewesen, die seinen Emil von dem schrecklichen Wahn befreite; wollen Sie?"

Der alte Herr nickte ihr stumm seine Einwilligung zu, die hellen Thränen rollten ihm durch die gefurchten Wangen, er war so tief gerührt, daß er nicht sprechen konnte; er faßte ihre Hand und zog sie an seine Lippen. Endlich faßte er sich doch wieder; er wischte die Thränen hinweg, er war freundlich wie zuvor und fand auch die Sprache wieder.

„Ich will es ihm geben, dem alten Gesellen," sagte er lächelnd, „ich kenne ihn so gut wie mich selbst und darf sagen, daß ich sein innigster — bester Freund bin; haben Sie keine Sorgen, Töchterchen, der Alte schlägt mit Freuden ein; aber das Bild da soll er haben, und wie ich ihn kenne, wird er es hoch anschlagen, es wird sein bestes Kabinetsstück sein."

Fortsetzung der Freier.

Sie wurde von Emil unterbrochen, der in stürmischer Eile Ladenstein zum Präsidenten hinabrief. Dieser ging und ließ die beiden allein. Emil sagte seinem Mädchen, daß der Papa durchaus nicht abgeneigt scheine; nur habe er Bange, was der Hof dazu sagen werde. Er für seinen Theil könne diese Bedenklichkeiten nicht begreifen; denn offenbar gehe es den Hof nicht im mindesten etwas an, wen er heirathen wolle. Ida konnte wohl ahnen, was ihr Vater unter diesen Bedenklichkeiten wegen des Hofes verstand; aber sie scheute sich, den Geliebten darüber zu belehren. Es wäre aber auch Sünde gewesen, ihn in seinem Glück zu stören. Er saß so selig neben dem bräutlichen Mädchen, er war so trunken von Wonne und Glück, daß er nichts anderes mehr zu hören und zu denken schien als sie.

Man konnte aber auch nichts Holderes, Lieblicheres sehen als das Mädchen. Ihr Auge glänzte voll Liebe und Seligkeit, auf den Wangen lag das heilige Frühroth der bräutlichen Scham, um den Mund spielte ein reizendes Lächeln, das bald Verlegenheit über den ihr so ungewohnten Stand einer Braut, bald Wonne und Freude verrieth.

„Mein holdes, einziges, mein bräutliches Mädchen," rief der glückliche Martiniz, nachdem er sie lange mit seinen trunkenen Blicken angeschaut hatte. „Mein lieber, guter Emil," lispelte sie und sank in seine Arme und barg ihr tief erröthendes Köpfchen an seiner Brust. Aber obgleich es ihm Freude machte, das Engelskind so an sein treues Herz geschmiegt zu sehen, das schöne Haar mit seinen Ringellöckchen zu betrachten und in den herrlich gewölbten Nacken, so rein und weiß, so glänzend wie aus Wachs geformt, niederzublicken, so machte ihm doch die Kehrseite mehr Freude. Er faßte das Engelsköpfchen an dem sanften Kinn und hob es aufwärts. Wie mild, wie treu blickten ihn diese Augen an, wie würzig wölbten sich die Purpurlippen ihm entgegen! Er schlang den Arm um den schlanken Leib, er preßte sie an sich und sog in langen, langen Küssen das süßeste Leben in sich ein.

Nein, wahrhaftig, so sonderbar war ihr in ihrem ganzen Leben *nicht zu Muth* gewesen wie in diesen Augenblicken. Es prickelte

und zuckte ihr durch alle Nerven, durch alle Glieder und Gliedchen, bis hinaus in die Fingerspitzen, bis hinab in den großen Zehen. Es war ihr so wohl, so wonnig zu Muth, als sollte sie, aufgelöst in innige Liebe, vergehen. Sie wollte ihn ansehen und hatte doch das Herz nicht dazu, sie wollte sich schämen und schalt sich wieder aus über die Thorheit, denn es war ja ihr Bräutig—; nein, das fiel ihr eben siedendheiß ein, es war noch nicht ihr Bräutigam, Papa hatte ihm seine Einwilligung noch nicht zugesagt — es schickte sich doch nicht so recht; sie wand sich verschämt aus seinen Armen und wollte eben sagen, daß er doch ein wenig einhalten —

Da ging die Thüre auf und mit freudestrahlendem Gesicht, den lächelnden Präsidenten an der Hand, schritt Ladenstein herein. „Ich gratulire," rief er, „der Herr Papa willigt ein." Ida flog an den Hals ihres Vaters. Sie weinte, sie lachte in einem Athem, sie streichelte seine Wangen und küßte ihn und war ein so munteres, wöhliges Kind, als habe er ihr eine hübsche Puppe zum Weihnachten oder als Geburtstagsangebinde geschenkt.

Auch Emil war aufgestanden und zum Präsidenten getreten. Er fragte ihn voll Freude, ob es ihm erlaubt sei, ihn Vater zu nennen.

Der Präsident lächelte und zeigte auf Ladenstein. „Nach dem, was seine Excellenz, Ihr Herr O—" ein Wink des alten Herrn machte, daß er sich schnell korrigirte — „was Herr von Ladenstein mir sagte, ist durchaus kein Zweifel mehr in mir, der dieser Verbindung entgegen wäre."

Die Glücklichen sanken sich in die Arme, sie umarmten sich, den Vater, den guten Ladenstein, ja, es schien fast, als möchten sie noch mehr Zeugen ihres Glückes. Und nun ging es an ein Akkordiren wegen der Hochzeit; der Graf wollte lieber heut als morgen und hätte gerne sein liebes Bräutchen nur so im Hauskleidchen, wie sie da stand, ins Münster geführt. Aber dagegen sträubte sie sich selbst. Sie sah gar zu naiv aus, als sie so ernsthaft sagte: „Nein, wenn es einmal sein muß, so muß es auch recht sein. Im Hausüberröckchen traut man kein reputirliches Fräulein." Der Präsident stimmte bei; er sagte: „Sie haben ja noch gar nichts, wo sie nur ihr Haupt hinlegen könnten, keine Wohnung, keinen Stuhl, kein Bette!"

Aber dagegen protestirte wieder Ladenstein feierlich: „Ein Vierteljahr ist viel zu lang, und was den Ort betrifft, wo sie ihr Haupt hinlegen könnten, da habe ich ein so anständiges Plätzchen ausersehen, wie man es nur wünschen kann. Da ist —" er zog eine große Schreibtafel hervor, nahm mehrere Papiere heraus und entfaltete sie — „da ist ein gerichtlich ausgefertigter Kaufbrief von Schloß und Herrschaft Groß-Lanzau, drei Viertelstunden von hier, angekauft für den Herrn Grafen Emil von Martiniz, wenn Sie ihn kennen, und ihm von seinem Oheim zur Morgengabe übermacht, kann heute schon bezogen werden, wenn es ihm gefällig ist."

Die Drei machten große Augen. Emil stürzte dem alten Herrn an den Hals. „Mein theurer, väterlicher —"

„Still, still, ist schon gut," unterbrach ihn der alte Herr, indem er ihm die Hand auf den Mund legte, „bedenke Dein Versprechen. Ich habe hier nur den Geschäftsträger gemacht, danke Deinem Onkel, wenn er einmal da ist!"

„Ach, wo ist er denn, der gute Onkel," rief Ida, „daß ich ihm danken kann für seine unendliche Güte?"

„Wird auch kommen zu seiner Zeit," antwortete Ladenstein, indem ihm eine Thräne der Rührung im Auge blinkte, „er wird schon kommen und eine Freude an seinem holden Töchterchen haben; einstweilen soll ich Idchen in seinem Namen küssen." Er gab ihr einen recht väterlichen Kuß auf die schöne Stirne.

Der Präsident hatte indessen die Papiere durchgesehen. Je länger er las, desto größer und staunender wurden seine Augen. Ehrfurchtsvoll faltete er die Papiere zusammen und sagte: „Nein, das ist zu arg, das ist zu viel; bedenket, Kinderchen, nicht nur das herrliche Groß-Lanzau mit dem schönen neuen Schloß, ganz durch und durch elegant ausmöblirt, mit Stallung und Pferden, mit Scheunen und Knechten, mit Wäldern und Feldern, weiß Gott, seine zweimalhunderttausend Thaler unter Brüdern werth, nein, bedenkt auch noch —"

„Still, alter Herr," unterbrach ihn Ladenstein. „Macht kein solches Wesen von dem Zeug! Ihr wißt, der alte Martiniz kann es geben und gibt es gern. Da ist auch noch etwas in den Papieren für das liebe Bräutchen, nämlich ein kleines Schlößchen, hart am Fluß, ein Stündchen von hier. Man hat mir gesagt, daß Idchen

immer gerne an jenem Plätzchen gewesen sei, und deswegen hat es der Herr Onkel seiner lieben Nichte erb- und eigenthümlich zum Brautgeschenk übermacht."

Voll freudigen Schreckens schlug das Mädchen die Hände zusammen. „Doch nicht mein liebes Blauenstein?" rief sie.

„Ebendasselbe," antwortete Ladenstein und überreichte ihr die Schenkungsakte.

Sie konnte es nicht fassen, sie tanzte mit dem großen Brief im Zimmer umher wie närrisch und rief immer: „Mein Blauenstein, mein liebes herziges Blauenstein!" daß die drei unwillkürlich über die possirliche Freude des Mädchens lachen mußten.

Es ist aber auch wahr, man kann nichts Schöneres sehen als dieses Blauenstein. Ein allerliebstes Schlößchen mit fünf bis sechs elegant eingerichteten Zimmern und einem Salon, auf drei Seiten von einem schönen Wald umgeben und die vierte Seite, die Façade des Schlößchens, gegen den schönen Fluß geöffnet, und eine paradiesische Aussicht hinüber in Thäler und Berge — und dieses lauschige, liebliche Plätzchen ihr ganz eigen, ihr, dem fröhlichen Bräutchen, und dort zu wohnen als Frauchen mit ihrem Emil — gewiß, ein solcher Gedanke hätte manche andere tanzen gemacht!

Und jetzt hatte der Präsident auch nicht das Geringste mehr einzuwenden, und die Hochzeit wurde vor den Ohren des erröthenden Mädchens auf die nächste Woche festgesetzt. Heute Abend aber wollte Papa Präsident große Gesellschaft geben und dort das junge Paar als Braut und Bräutigam präsentiren.

Die Soiree.

„Was aber der Präsident Sanden dick thut!" sagten die Freilinger, als jetzt die Lakaien in der Stadt umherflogen und zum Souper einluden. Die meisten dachten, es geschehe der Gräfin Aarstein zu Ehren, bei welcher er sich auf alle mögliche Weise zu insinuiren suche, um später einmal Minister zu werden.

Als man aber Abends in den Salon des Präsidenten trat, wurde man noch mehr von diesem „Dickethun" überzeugt. Außer den prachtvollen Lustres, die gewöhnlich bei Gesellschaften angezündet wurden, war eine ganze Galerie der geschmackvollsten Wandleuchter von Bronze angebracht, und Walrathlichter, so durchsichtig

und klar wie Glas, eine ganz nagelneue Erscheinung für Freilingen, strahlten ein Feuermeer von sich. Die Wände waren mit Festons von Blumen und grünen Zweigen geschmückt, die sich in den deckenhohen Spiegeln zu einem ganzen Wald von Kränzen und Guirlanden vervielfältigten. Ein ganzer Hausrath der prächtigsten Krystalls, Vasen, Teller, Becher, Platten, Schüsseln, Bouteillen blinkte mit seinen geschliffenen Figuren in tausend vielfarbigen Lichtern. Das schwerste Silber an Bestecken und Leuchtern ward heute aufgesetzt, und jedermänniglich war erstaunt über diese Pracht.

Einige aber, die feinere Nasen hatten als die übrigen, legten die Finger daran und klügelten hin und her, was dies alles zu bedeuten habe; denn man wußte so ziemlich allgemein, daß der alte Sanden ohne Noth und wichtige Ursache nicht so viele Umstände mache. Doch aus seinem Gesicht konnte man nicht recht vernehmen, was er in petto habe. Er empfing seine Gäste höchst freundlich aber zeremoniös, sprach mit keinem sehr viel und lange, sondern theilte sich überall und allen mit. Die Gräfin — nun, die kam endlich, sah aber nicht darnach aus, als ob ihr das Fest gehöre; denn sie war wie gewöhnlich prachtvoll, aber nicht gerade festlich gekleidet.

Die einzigen von allen Gästen, die mit ihren Erwartungen so ziemlich am nächsten ans Ziel trafen, waren wohl Lieutenant Schulderoff und seine Kameraden. Sie waren seit der Duellgeschichte die eifrigsten Freunde des Polen geworden und hatten ihre geheime Schadenfreude daran, daß der Goldfisch wahrscheinlich der Aarstein, welche die Garnisonsoffiziere sehr über die Achsel angesehen und ganz obenhin behandelt hatte, entschlüpfen würde. „Wenn die Ida doch keinem von uns gehören soll," hatte Schulderoff geäußert, „so gönne ich sie am liebsten dem Martiniz; er ist Soldat und, das muß man ihm lassen, brav wie der Teufel; stand er doch da, als die blaue Bohne auf ihn zusurrte, als wäre es ein Schneeglöckchen; so kalt und fest habe ich in meinem Leben keinen sich schießen sehen. Und am Ende hatte er doch Recht; denn Sporeneck raisonnirte doch über die Ida, daß es mir selbst das Herz im Leibe hat zerreißen wollen. Das kommt aber von niemand her als von der Aarstein, die den guten Jungen, den Sporeneck, zum Teufel modellirt hat, *und nebenbei* kommt es auch von meiner Frau Mama mit ihrer

ewigen Planmacherei, mich unter die Haube zu bringen, und nebenbei auch von der falschen Katze, der Sorben, die gegen jedermann ergrimmt ist, der nicht von ihren Reizen hingerissen wird."

So urtheilte der Lieutenant und mit ihm seine Kameraden; so sehr hatte die Uniform und der Orden auf Martiniz' Brust die ganze Sache verändert.

Endlich war die ganze Gesellschaft beisammen. Man konversirte in dem festonirten Saal, ehe man zu den Spieltischen ging, und die Gräfin hatte den größten Hof um sich; denn man dachte nicht anders, als sie müsse doch vielleicht die Königin des Festes sein. Es fehlte niemand mehr; doch ja, Martiniz und Ladenstein fehlten noch; die Gräfin suchte vergebens mit ihren rastlosen Blicken nach dem ersteren. Sie hatte eine tüchtige Schelte einstudirt, um ihn für seine Vernachlässigung zu strafen; überhaupt hatten sich ihr heute so sonderbare Gedanken aufgedrängt — der Graf, der sich sonst an sie angeschlossen, dem sie so merklich als möglich ihre Neigung zu ihm gezeigt hatte, war zwei Tage gar nicht für sie sichtbar; sie wußte, daß er heute im Haus gewesen, und doch hatte er sie nicht besucht; der Rittmeister — der war ihr nun ganz unbegreiflich, und sie war bitterböse auf ihn. Im ganzen war er ihr gleichgültig, denn ihre Neigungen waren sehr flüchtiger Natur; auch war ihr der Graf jetzt bei weitem interessanter, und sie gestand es sich selbst, sie hätte ein Wohlwollen zu ihm, das beinahe Liebe war, — aber dennoch sollte der Rittmeister noch immer der Cavaliere servente sein, und dennoch konnte er es wagen, zwei Tage sich nicht mit einem Blick sehen zu lassen. Wenn er auf die Jagd geritten war, wie die übrigen Offiziere äußerten, so hätte er wenigstens ein Billet an sie hinterlassen können — aber sie wollte es ihm entgelten.

Der Arme! Er lag gerade jetzt auf seinem Schmerzenslager und fluchte die fürchterlichsten Flüche, daß er sich jemals in die Dienste dieser Sirene begeben habe.

Die Braut.

Auch Ida fehlte noch in der Gesellschaft; nun, sie hatte wahrscheinlich noch manches für die Bewirthung zu sorgen und zu rüsten. Endlich — der Präsident hatte sich heimlicherweise weggeschlichen — endlich ging die Thüre auf, ein allgemeines Flüstern der Erwartung

rauschte durch den Saal — herein trat ein großer, ältlicher Herr in reicher, prächtiger Kleidung mit Sternen und Orden besäet — wir kennen ihn schon — an seinem Arm ein holder, verschämter Engel voll Huld und Anmuth, demüthig und doch voll wunderbarer Majestät — Ida.

Aber wie das Mädchen heute geputzt war, das Blondenkleid — man hatte noch nichts so Feines, Zartes, Geschmackvolles gesehen. Um den Schwanenhals ein Perlenschmuck, der — es waren scharfe Kenner in dem Saal, aber sie schwuren hoch und theuer, mit den fürchterlichsten Flüchen, er sei unschätzbar und nicht in diesem Lande gekauft! Im zierlich geordneten Haar einen Solitair — die Gräfin hätte heulen mögen, daß sie den ihrigen hatte in der Residenz lassen müssen — er war in Kost und Logis bei Salomon Moses Söhnen — und doch hätte er gegen dieses Wasser, gegen die funkensprühende Kraft dieses Steins verbleichen müssen!

Hatten die Gäste schon dieses Paar mit weit aufgerissenen Augen angestarrt, so riskirten sie jetzt, vor Verwunderung den schwarzen Staar zu bekommmen; denn jetzt trat der Präsident ein, an der Hand führte er einen Jüngling, hoch und schlank, in prachtvoller, pompöser Uniform, den Diamantenorden auf der stolz gewölbten Brust, an der Seite einen mit flunkernden Steinen übersäeten Säbel, in der Hand seinen Kalpack, woran die Agraffe, ein Familienstück, von Kennern auf zweimalhunderttausend Thaler geschätzt wurde; der Präsident mit seinem strahlenden Jüngling trat näher, es war Emil.

Der Kreis der erstaunten Gäste öffnete sich — der Präsident empfing aus Ladensteins Hand sein Idchen; so trat er mit dem Pärchen in den Kreis — die Gräfin mochte ahnen, was vorging; denn sie schoß wüthende Blicke auf die Drei, ihr Busen flog auf und nieder; tief und bescheiden neigte sich Ida, das Engelskind, und erröthete über und über; der Graf aber schaute fröhlich, stolz mit seinem siegenden Gluthblick im Kreise umher, der Präsident verbeugte sich und begann: „Verehrte Freunde, ich habe Sie eingeladen, ein glückliches Ereigniß meines Hauses mit mir zu begehen — meine Ida hat sich heute verlobt mit dem Grafen Emil von Martiniz.“ Von Anfang tiefe, tiefe Stille; man hätte eine Mücke können trappen hören — unwillkürlich flogen die Blicke der erstaunten Gäste nach *der Gräfin*; denn sie, sie mußte ja nach ihren Kalkülen die Braut

sein; dann öffneten sich die Schleusen der Beredsamkeit, ein ungeheurer Strom von Gratulationen, gegenseitigen Lobpreisungen brach über die Dame herein; man hörte sein eigenes Wort nicht, so gingen wie in einer Windmühle, wenn der Nordost bläst, die Mäuler und Mäulchen.

Endlich fand auch die Gräfin Worte; sie hatte, das übersah sie mit einem Blick, das Schlachtfeld verloren; jetzt galt es, sich geordnet zurückzuziehen und dem Feind, wo sie eine Blöße erspähen könnte, noch eine tüchtige Schlappe zu geben. Sie hatte schnell gefunden, was sie wollte. Sie eilte auf Ida zu, umarmte sie herzlich und wünschte ihr Glück zu ihrer Verbindung. „Aber dennoch, Kinderchen," setzte sie hinzu und wollte freundlich aussehen, obgleich ihr das grüne Neidfeuer aus den Augen sprühte und ihr Mund krampfhaft zuckte, „dennoch weiß ich nicht, ob Ihr ganz klug gethan habt. Idas Mutter war, so viel ich weiß, aus keinem alten Haus, und Sie selbst, Graf, müssen wissen, wie Ihr Oheim, der Minister, darüber denkt, wenigstens so viel ich mir von ihm habe sagen lassen, wird er diese Verbindung nun und nimmermehr zugeben."

Ida war ganz bleich geworden; sie dachte im Augenblick nicht daran, daß nur böslicher Wille und Neid die Gräfin so sprechen lasse; das Wasser schoß ihr in die Augen, sie warf einen bittenden, Hilfe suchenden Blick auf Ladenstein und Martiniz. Jener stand auf der Seite und sah ernst, beinahe höhnisch, der Gräfin zu; Emil aber sagte ganz kalt und gelassen: „Wissen Sie das so gewiß, gnädige Frau?" Dieser Gleichmuth reizte sie noch mehr; eine hohe Röthe flog über ihr Gesicht, die Augen strahlten noch tückischer. „Ja, ja, das weiß ich gewiß," rief sie, „ein Freund Ihres Herrn Onkels, der Geheimrath von Sorben, hat mir über diese Sache hinlänglich Licht gegeben, daß ich weiß, daß er diese Mesalliance nie genehmigen wird; Sie werden es sehen!"

„Und dennoch hat er sie genehmigt," antwortete eine tiefe, feste Stimme hinter ihr. Erschrocken sah sie sich um; es war der alte Ladenstein, der sie mit einem höhnischen, sprechenden Blicke ansah; sie konnte seinen Blick nicht aushalten und maß ihn daher mit stolzem Lächeln, hinter das sie ihre Wuth verbarg, von oben bis unten. „Das müßte doch sehr schnell gegangen sein," sagte sie und schlug eine gellende Lache auf, „noch vor fünf Tagen lauteten

die Nachrichten hierüber ganz anders; der Herr von Sorben sagt mir —"

„Er hat Sie belogen," entgegnete der alte Herr ganz ruhig.

„Nein, das wird mir zu stark," rief die hohe Dame gereizt, „von einem Mann wie Herr von Sorben bitte ich in andern Ausdrücken zu sprechen; wie können Sie wissen, was der alte Herr von Martiniz —"

„Er steht vor Ihnen, gnädige Gräfin," sagte der alte Herr und beugte sich tief, „ich heiße — mit Ihrer Erlaubniß — Dagobert, Graf von Ladenstein-Martiniz."

Ehe er noch ausgesprochen hatte, lag Ida an der besternten Brust des Oheims, vergoß Thränen der Freude und der Wonne und suchte vergeblich nach Worten, ihr Entzücken auszusprechen. Die Gräfin stand da, wie zu einer Säule versteinert; doch hatte sie, sobald sie wieder Athem hatte, auch Fassung genug, zu sprechen; so freundlich und herablassend als möglich wandte sie sich an das junge Paar: „Nun, da wünsche ich doppelt Glück, daß ich mich geirrt habe. Hätte es Sr. Excellenz früher gefallen, seine Maske abzunehmen, so würde ich Ihr Glück auch nicht auf einen Augenblick gestört haben."

Sie ging, von außen ein Engel, im Herzen eine Furie; sie wünschte in ihrem wuthkochenden Herzen alles Unglück auf das Haupt der unschuldigen Ida. Wüthend kam sie zu der Sorben, die mit Frau von Schulderoff in einer Fenstervertiefung bei einem Glas Punsch sich von dem Schrecken erholte, der ihr in alle Glieder gefahren war. „An allem Unheil ist Ihr sauberer Herr Onkel schuld, Fräulein Sorben," rief die Wüthende, „warum hat er uns mit falschen Nachrichten bedient? Warum hat er uns nicht gesagt, daß der alte Narr hier herumspuckt unter falschem Namen? O, ich möchte —" Der orangefarbene Teint von Fräulein Sorben war ins Erdfahle übergegangen; sie hatte die stille Wuth und machte sich hie und da nur durch ein unartikulirtes Kichern Luft, indem ihr das helle Thränenwasser in den Augen stand.

„Und keine Hufe Landes sollen sie mir kaufen, das Polenpack, so lange mein Oheim noch Herr im Land ist; nach ihrem Polen mögen sie ziehen, und das Affengesicht, den naseweisen dürren Backfisch, mögen sie mitnehmen und dort meinetwegen für Geld sehen lassen!"

Mann i. M. Die Braut.

„Ach, das ist ja gerade das Unglück," seufzte Frau von Schulderoff, „daß wir sie in der Nachbarschaft behalten; denken Sich Excellenz, wie der alte Narr sein Geld zum Fenster hinauswirft; zum Hochzeitgeschenk, erfahre ich soeben, hat er ihnen Groß-Lanzau und das freundliche nette Blauenstein gekauft!"

„Gekauft?" preßte die Gräfin zwischen den Zähnen, die sie ganz verbissen hatte, heraus, „gek—"

„Denken Sie sich, gekauft um dreimalhunderttausend Thaler und ihnen geschenkt; ob man etwas Tolleres hören kann!"

„Das fehlte noch!" knirschte die Gräfin und rauschte weiter.

Präliminarien.

Indessen war Ida glücklich, selig zwischen dem Geliebten und dem Oheim. Dieser Oheim, sie hatte sich ihn als einen grämlichen, alten Herrn vorgestellt, dieser war es, der hie und da in Gedanken ihr Glück noch gestört hatte. Sie wußte ja, wie Emil an ihm hing, wie es ihn betrüben würde, wenn jener sein Verhältniß zu Ida ungünstig aufnähme. Und jetzt — nein, sie wußte sich nicht zu fassen vor lauter Seligkeit! Der freundliche gütige Ladenstein hatte sich wie durch einen Zauberschlag in die gestrenge Excellenz den Minister Grafen von Martiniz verwandelt, und doch blieb er so freundlich, väterlich, traulich wie zuvor; sie wußte nicht, wem von beiden sie das nette, lustige Amorettenköpfchen zuwenden sollte. Sie lachte und tollte, gab verkehrte Antworten und schnepperte, wie ihr das Schnäbelchen gewachsen war. Es war das glückseligste Kind, die holdeste, vollendetste Jungfrau und das lieblichste, anmuthigste Bräutchen unter der Sonne in einer Person.

Einer der Glücklichsten im Saal war aber Hofrath Berner. Heute Abend erst war er zurückgekommen, hatte sich nur schnell in die Toilette geworfen und schnurstracks zu Präsidents, und das erste war, als er in den Salon trat, daß er hörte, wie der Präsident seine Kinder präsentirte; er hätte mögen aus der Haut fahren vor theilnehmendem Jubel seines alten treuen Herzens. „Das ist mein Werk," lächelte er vor sich hin, „ganz allein mein Werk; es konnte nicht anders gehen, nachdem es einmal eingefädelt war." Aber wie riß er die Augen auf, als er von einer Gräfin Aarstein, von einem alten Grafen Martiniz, welche auch hier seien, hörte.

„Nun, da muß es was Tüchtiges gesetzt haben," dachte er; „das beste wird sein, ich frage Idchen selbst."

Das Brautpaar empfing ihn mit Jubel, und Martiniz stellte ihn sogleich dem alten Grafen vor; denn er hatte ihm viel von diesem alten Freund und Rathgeber ihrer Liebe erzählt. Ida gestand ihm, daß sie ihn oft schmerzlich vermißt habe; auch Martiniz äußerte dies und versprach, ihm alles so bald als möglich zu erzählen.

„Lassen wir die Brautleutchen, alter Freund," unterbrach Graf Martiniz seinen Neffen, indem er den Hofrath am Arm nahm und mit sich fortzog; „lassen wir sie! Uns Alten liegt es ob, für das Glück der Jungen zu sorgen. Man hat mir gesagt, daß Sie, lieber Hofrath, sich so trefflich darauf verstünden, ein Festchen zu arrangiren. Ich war in früheren Jahren einmal Oberhofmeister; das fügt sich nun ganz vortrefflich. Da wollen wir nun, wir zwei, beide mit einander etwas zusammenschustern, wie man es hier zu Lande noch nicht sah."

Der Hofrath war es zufrieden, und der Graf machte ihm jetzt seine Vorschläge. Morgens sollten sie getraut werden. „Nicht zu Haus, das kann ich für meinen Tod nicht leiden; die Hauskopulationen reißen jetzt so ein, daß sie fast zur Mode werden, als wäre eine vornehme Ehe nicht dieselbe wie eine geringe, als wäre der Altar Gottes nicht für alle und jeden; aber der Fluch kommt gewöhnlich bald nach. Hat man sich in den gewöhnlichen Zimmern, wo man sonst tollte und lachte, wo man, sobald der Altar weggeräumt ist, tafelt und tanzt, hat man sich da trauen lassen, so kommt einem auch das neue Verhältniß so ganz gewöhnlich vor, daß man bald davor keine Ehrfurcht mehr hat." — Also in der Kirche; nachher sollten die Gäste hinausfahren nach Blauenstein.

Der Hofrath machte große Augen, und als er hörte, daß dies die neue Besitzung des lieben Pärchens sei, und daß Groß-Lanzau auch noch dazu gehöre, er hätte, wenn es sich nur halbwegs geschickt hätte, ein paar Kapriolen in die Luft gemacht — nach Blauenstein, dort mußte das Schloß festlich geschmückt sein und zum Essen, was man nur Feines und Gutes haben kann! Nachher — die beiden Alten sahen sich an und beiden zuckte der kleine, sarkastische Schelm um den Mund; denn beiden fiel ein, daß sie noch Junggesellen *seien* — „nun, nachher," fuhr der Graf fort, „muß das Brautpaar

eine kleine Reise machen, und wir beide gehen als Garde de Dame auch mit, bestellen die Pferde auf den Stationen, daß die jungen Eheleutchen in ihrem Landau nicht inkommodirt werden; wir beide aber spiegeln und erfreuen uns an dem Glück, das wir, ich und Sie, lieber Hofrath, zusammen gemacht haben."

Dem Hofrath, obgleich er lächeln wollte, stand doch eine Thräne der Rührung im Auge; er drückte dem edelmüthigen Polen die Hand und erklärte sich bereit, mit ihm selbst um die Erde zu reisen. „Und wann soll die Hoch—"

„Ueber acht Tage soll die Hochzeit sein," rief der alte Herr; und der Präsident, der gerade hinzugetreten war; rief es nach und lud sämmtliche versammelte Gäste dazu ein.

Zurüstungen.

Es war ein sonderbarer Anblick, den des Präsidenten Haus in diesen Tagen gewährte. Das Rennen und Laufen der Schneider und Schneiderinnen, Nähterinnen, Schuster, Schreiner, Schlosser,

Küster, Bäcker, Fleischer, Köche, Kaufleute u. s. w. wollte gar kein Ende nehmen. Beinahe in jedem Zimmer sah man, auf jeder

Treppe stieß man auf einen Handwerker, und alle thaten, als ob von ihrer Nadel oder Pfriemen die ganze Hochzeit abhinge.

Machten aber diese schon wichtige Gesichter — hu! da grauste einem ordentlich, es lief wie eine dicke Gänsehaut über den Körper, wenn man den Hofrath sah. Er war in diesen Tagen der Vorbereitung viel magerer und bleicher geworden, seine Augen lagen tief und entzündet, ein Zeichen, daß er viel bei Nacht wachte; und es war auch so; bei Tag lief er sich beinahe die Füße ab, wie die Hündin des Herrn von Münchhausen aufschneiderischen Angedenkens; da war zu bestellen und zu besorgen, er lief hin und her, in alle Ecken und Enden der Stadt; ja, man will ihn an mehreren Orten zugleich gesehen haben.

Bei Nacht — nein, es war ein Wunder, daß der Mann nicht schon längst todt war! Nachdem er sich müde gelaufen, müde gesorgt, müde gesehen, müde geschwatzt, müde gescholten, müde erzählt hatte, kam erst kein Schlaf über ihn.

Er streckte sich ins Bett, ließ zwei Wachskerzen und einigen Glühwein auf den Nachttisch setzen, in einem großen Korbe standen vor ihm Bücher, ein ganzer Schatz von Festen. Da war das seltene Werk: „Wahrhafte und accurate Beschreibung des solennesten Festins am Hofe Ludwigs XIV.“ Ferner: „Der allzeitfertige maître de plaisir, für Hofleute, vornehme Festlichkeiten und anderen Kurzweil.“ „Der galante Junker, oder wie Tänze, Schmäuse, Hochzeiten, Kindtaufen u. s. w. am schönsten zu arrangiren.“ Sogar das Festbüchlein von Krummacher hatte er sich aus dem Buchladen kommen lassen; denn er dachte nicht anders, als es müssen darin allerhand neue und nie gesehene Festivitäten erzählt sein. Er soll sich übrigens sehr geärgert haben, als dem nicht also war.

Aus dieser Festbibliothek nun, die er Stück für Stück mit der größten Geduld und Aufmerksamkeit durchlas, machte er sich Randglossen und Auszüge; er kam aber dadurch am Ende selbst mit sich in Streit; denn das sah er ein, wenn man alle die schönen Sachen, die er sich aufnotirt hatte, ausführen wollte, so mußte man vierzehn Tage lang Hochzeit halten, und doch konnte er nicht mit sich einig werden, was er weglassen sollte. So lebte er in einem ewigen Zappel; ja, es war ordentlich rührend anzusehen, wenn er hie und da bei Ida bis zum Tode ermüdet in einen Sopha sank, den

brechenden Blick auf sie heftete, als wollte er sagen: „Sieh, für Dich opfere ich mein Leben auf.“

Und Ida? Habt Ihr, meine schönen Leserinnen, je ein geliebtes Bräutchen gesehen, oder waret Ihr es einmal, oder — nun, wenn Ihr es selbst noch seid, gratulire ich von Herzen — nun, wenn Ihr ein solches süßes Engelskind kennt mit dem bräutlichen Erröthen auf den Wangen, mit dem verstohlenen Lächeln des kußlichen Mundes, der sich umsonst bemüht, sich in ehrbare Matronenfalten zusammenzuziehen, mit der süßen, namenlosen Sehnsucht in dem feuchten, liebetrunkenen Auge, wenn Ihr sie gesehen habt in jenen Augenblicken, wo sie dem geliebten Mann, dem sie nun bald ganz, ganz angehören soll, verstohlen die Hand drückt, ihm die Wange streichelt, wenn sie den weichen Arm vertrauungsvoll um seine Hüfte schlingt, wie um eine Säule, an der sie sich anschmiegen, hinaufranken, gegen die Stürme des Lebens Schutz suchen will, wenn sie mit unaussprechlichem Liebreiz die seidenen Wimpern aufschlägt und mit einem langen Blick voll Ergebenheit, voll Treue, voll Liebe an ihm hängt, wenn die Schneehügel des wogenden Busens sich höher und höher heben, das kleine, liebewarme Herzchen sich ungeduldig dem Herzen des Geliebten entgegendrängt — kennet Ihr ein solches Mädchen, so wißt Ihr, wie Ida aussah. Kennet aber Ihr ein solches Engelskind, Ihr Tausende, die Ihr einsam unter dem Namen Junggesellen über die Erde hinschleicht, ohne wahre Freude in der Jugend, ohne Genossin Eures Glückes, wenn Ihr Männer seid, ohne Stütze im Alter — wißt Ihr eine solche frische Hebe-Blüthe und ein fröhliches Amorettenköpfchen, das etwa auch so warme Küßchen, auch so liebevolle Blicke spenden könnte wie Ida, o, so bekehret Euch, so lange es Tag ist; wenn sie sich Euch vertrauungsvoll im Arme schmiegt, wenn sie das Lockenköpfchen an Eure Brust legt, aus milden Taubenaugen zu Euch aufblickt, mit dem weichen Sammetpatschchen die Falten von der Stirne streichelt, — Ihr werdet mir danken, Euch den Rath gegeben zu haben.

Und Emil? Nun, ich überlasse es meinen Leserinnen, sich einen recht bildschönen Mann aus ihrer Bekanntschaft zu denken, zu denken, wie er den Arm um sie schlingt, ihnen recht sinnig ins Auge blickt und sie kü—

Nun, erschrecken Sie nur nicht! Es thut nicht weh; Sie haben sich einen gedacht? — Ja? — Nun, gerade so sah Emil von Martiniz als Bräutigam aus.

So sah ihn auch die Gräfin; das Herz wollte ihr beinahe bersten, daß der herrliche Mann nicht ihr gehören sollte. Eines Morgens, ehe man sich's versah, sagte sie Adieu, ließ packen und — weg war sie.

Hochzeit.

Und endlich war der schöne Tag gekommen.

Was nur halbwegs laufen konnte, war heute in Freilingen auf den Beinen, und der polnische Graf und Fräulein Ida von Sanden waren in aller Mund. Vor der Kirchthüre schlugen und drängten sich die Leute, als wie vor einem Bäckerladen in der Hungersnoth. Alle Stühle in der Kirche waren besetzt, und von Minute zu Minute wuchs der Andrang.

Aber zum Hauptportal, den Gang hinauf bis an den Altar durfte kein Mensch; das hatte sich ein Mann ausgewirkt, der heute stille aber tief an dem Glück des Brautpaares Theil nahm; dieser Mann war der Küster. Er hätte viel darum gegeben, wenn er der versammelten Menge hätte sagen dürfen: „Sehet, der Herr Bräutigam, es war just nicht ganz recht richtig mit ihm; er hatte allerhand Affairen mit Herrn Urian, der ihn allnächtlich hieher in die Münsterkirche trieb; da herein konnte er aber nicht; und ich, der Küster von Freilingen, habe ihm allnächtlich zu seiner Freistatt verholfen, war auch dabei, wie das Wunderkind, das jetzt seine Braut ist, ihn erlöset hat von dem Uebel, das mir, nebenbei gesagt, alle Tage einen harten Thaler einbrachte; habe ich es nicht gleich damals zu dem alten Polacken gesagt, daß die beiden Liebesleutchen noch einmal in meine Kirche und vor meinen Altar kommen würden?"

So hätte er gerne zu den Freilingern gesprochen; es juckte ihn und wollte ihm beinahe das Herz abdrücken, daß er sich nicht also in seiner Glorie zeigen durfte; aber — er that sich doch auch wieder nicht wenig darauf zu Gut, daß er, was nicht jeder kann, so gut das Maul halten könne. Aber seine Attention hatte er dem *Pärchen* bewiesen, daß es eine Freude war. Vom Portal bis zum

Altar waren Blumen gestreut; er hatte es sich etwas kosten lassen, und keine kleine Hatz deswegen mit seiner Liebsten gehabt; aber diesmal hatte er doch durchgedrungen und seinen eigenen Willen gehabt.

Jetzt kam Gerassel die Straße herauf; dem alten Küster schlug das Herz, jetzt — ja, sie mußten es sein, — der große Glaswagen des Präsidenten fuhr vor; darin saßen der Präsident und Emil. „Ach, der schöne Offizier!" schrien die Freilinger und machten lange Hälse. „Wie prächtig, wie wunderhübsch!" flüsterten die Mädchen, denen das Herz unter dem Mieder lauter pochte; aber man konnte auch nichts Schöneres sehen.

Er hatte die Staatsuniform angelegt; sie schloß sich um den herrlichen, schlanken, heldenkräftigen Körper, wie wenn er damit geboren worden wäre; das sonst so bleiche, ernste Gesicht war heut leicht geröthet und verherrlicht durch einen Schimmer von holder Freundlichkeit; sein stolzes, glänzendes Auge durchlief den Kreis, es traf den Küster, der in einem fort Bückling über Bückling machte; gerührt und freundlich reichte er ihm die Hand und stellte sich neben ihn unter das Portal.

Jetzt rasselte es wieder die Straße herauf. Ein Wagen, noch glänzender, geschmackvoller als der erste; er gehörte zu der neuen Remise des Grafen und war heute von Blauenstein hereingefahren worden. Der alte Brktzwisl, der in höchster Gala mit noch einem Kameraden hintendrauf stand, sprang ab, riß die Glasthüre auf, schlug klirrend den Tritt herab — jetzt regt sich kein Athem mehr in der ganzen großen Menge; jedes Auge erwartungsvoll auf die geöffnete Thüre geheftet. Der alte Graf, angethan mit all seinen Orden, der Hofrath mit dem himmlischen Ehrenzeichen der Freundschaft auf dem Gesichte, stiegen aus und postirten sich an den Schlag. Jetzt wurden ein Paar glacirte Handschuhe sichtbar, jetzt ein Füßchen, es war nicht möglich, etwas Kleineres, Niedlicheres zu sehen als die winzigen weißseidenen Schuhe — jetzt — ein Lockenköpfchen, ein Paar selig glänzende Augen, ein Paar überpurpurte Wangen, ein lächelnder Mund — hübsch stand das Bräutchen zwischen den alten Herren. Ein Kleid von schwerem weißen Seidenzeug schlang sich um den jugendlich-frischen Körper; wie darüber hingehaucht war ein Oberkleid vom feinsten Spitzengrund, ein Geschenk des

Oheims, und mit der reichen Blondengarnirung, in welche es endigte, mit der Diamantenschnalle und dem aus Venetianerketten geflochtenen Gürtel, welcher den wunderniedlichen Blousenleib zusammenhielt, wenigstens seine achttausend Thaler werth, und die Bracelets mit den großen Steinen und das Diadem, um das sich der Myrthenkranz schlang! Nein, wer sich auch nur ein wenig auf Steine verstand, dem mußte hier der Mund wässern; aber war nicht alles dies im Grund unbedeutende Façon, um den herrlichsten Edelstein, das Wunderkind selbst, einzufassen?

Sie traten in die Kirche; das in Seligkeit schwimmende Bräutchen vergaß nicht, im Vorübergehen dem Küster einen recht freundlichen Gruß zuzuwinken, daß ihn die Menge ehrfurchtsvoll angaffte und nicht begreifen konnte, wie der alte Schnapsbruder zu so hoher Bekanntschaft gelangt sei. Ernster und ernster wurden die Züge Idas, als sie sich dem wohlbekannten Altar näherte. Ihr Auge begegnete dem Auge Emils, des Grafen und des Hofraths, die mit Blicken des Dankes und der Rührung an ihr hingen. Hier war ja ihr Siegesplatz, wo das muthige Mädchen mit hingebender Liebe gegen den bösen Feind der Schwermuth und des Trübsinnes gekämpft und gesiegt hatte.

Mühsam rang sie nach Fassung; die Freude, daß sich alles so schön gefügt hatte, wurde zur heiligen Rührung in ihr; noch einmal durchflog sie die Erinnerung an den ersten Blick des Grafen bis hieher zu dieser Stätte, und ihr Auge wurde feucht von Entzücken. Als aber die Trauung begann, als der würdige Diener der Kirche, dem man das Geheimniß anvertraut hatte, in einer kurzen aber gehaltvollen Rede von den wunderbaren Fügungen Gottes sprach, der oft aus Tausenden sein Werkzeug zur Beglückung vieler wähle, da strömten ihre Thränen über. „Ja," dachte sie bei sich selbst, „es ist erfüllt, was damals ahnungsvoll meine Seele füllte: der Zug des Herzens ist Gottes, ist des Schicksals Stimme." Und viele Thränen flossen; denn auch die Augen derer, die einst den Jammer des edlen Jünglings gesehen hatten, gingen über.

Wie ein Engel Gottes kam sie dem alten Oheim vor, als sie am Altar ihre Hand in die seines Neffen legte, wie ein Engel, der mit freundlichem Blick, mit treuer Hand den Menschen aus der dunkeln Irre des Lebens zu einem schönen lichten Ziele führte.

Der Schmaus.

Schnurstracks von der Kirche ging es hinaus nach Blauenstein. Eine ganze Karawane von Wagen und Reitern zog dem wohlbekannten Landau, in welchem die neugebackenen Eheleute saßen, nach. Der Hofrath war vorangeeilt, um alles zu leiten. Sechs Böller riefen ihnen ihre Freudengrüße entgegen, als sie in die Grenze ihres Eigenthumes einfuhren. Ein donnerschlagähnliches Wirbeln von Pauken und Trompeten empfing sie am Portal des schönen Schlosses, und als alle Wagen aufgefahren waren, als Emil sein Weibchen auf den Balkon herausführte, um die herrliche Gegend zu übersehen, da gab der Hofrath das Zeichen, und ein schrankenloses Vivat, Hurrah und Halloh erfüllte die Luft.

Paar um Paar zog man jetzt durch das Schloß, um alles in Augenschein zu nehmen. Es wandelte die Gäste beinahe ein Grauen an vor dem Hexenmeister, dem alten Martiniz. Das Schloß — es war zwar niedlich, geschmackvoll, bequem gebaut, lag wunderschön und hatte Gärten und Felder, wie man sie selten sah; aber vor vierzehn Tagen war dies alles noch leer gestanden, Tapeten waren abgerissen herabgehangen, im Saal war Haber aufgeschüttet gewesen, kurz, man hatte gesehen, daß es eine gute Weile nicht bewohnt war, und mancher Käufer hätte nicht geglaubt, innerhalb eines halben Jahres mit der Restauration fertig werden zu können. Und jetzt, die behaglichste Eleganz, die man sich denken konnte; diese Trumeaux — ein Gardist mit sieben Fuß hätte sich, und hätte er noch einen ellenlangen Federbusch auf dem Hut gehabt, perfekt am ganzen Leib von der Zehenspitze bis zum äußersten Federchen darin sehen können. Diese breitarmigen Lustres, diese Krystalllampen, diese geschmackvollen Sophas, Theetische, Toiletten, Etageren, diese Pracht von Porzellan, Beinglas, Krystall, Silber an Servicen, Leuchtern, Vasen, an allem, was nur die feinste Modedame sich wünschen kann; gar nichts zu vergessen! Die Freilinger wandelten wie in einem Feenpalast umher, und die Mädchen und die Frauen — Ida wandelte zwar wie eine Königin in dieser Herrlichkeit, als hätte sie von Jugend auf darin gelebt; aber man hörte doch so manches Sprüchlein vom blinden Glück und Zufall, die einen im Schlafe heimsuchen.

Jetzt riefen die Trompeten zur Tafel, und da war es, wo Hofrath Berner seine Lorbeeren erntete. Die neue Dienerschaft des jungen gräflichen Paares hatte er schon so instruirt, daß alles wie am Schnürchen ging, und zwar alles auf dem höchsten Fuß; denn wenn einer der Gäste nur vom silbernen Teller ein wenig aufsah oder mit seinem Nachbar conversirte, husch! war der Teller gewechselt, und eine neue Speise dampfte ihm entgegen. Aber auch in der Küche hatte er gewaltet, und es hätte wenig gefehlt, so hätte er aus lauterem Eifer, alles recht delikat zu machen, sich selbst zu einem Ragout oder Hachee verarbeiten oder zu einer Gallerte einsieden, wenn nicht gar mit einer Zuthat von Zucker zu einer Marmelade oder Gelee einkochen lassen. Auch ihn hielten die Damen für einen zweiten Oberon, der eine ewig reichbesetzte Tafel aus dem Boden zaubern kann. Denn solche Speisen zu dieser Jahreszeit, und alles so fein und delikat gekocht!

Da war:

Schildkrötensuppe.
Coulissuppe von Fasanen mit Reis.

Hors d'oeuvers.

Pastetchen von Brießlein mit Salpicon.
Kabeljau mit Kartoffeln und Sauce hollandaise.

Du boeuf au naturel.
Englischer Braten mit Sauce espagnole.

Gemüse.

Spargel mit Sauce au beurre.
Grüne Erbsen mit gerösteten Brießlein.

Entrées

Junge Hühner mit Sauce aux fines herbes.
Financière mit Klößen.
Schinken à la broche au vin de Malaga.
Feldhühnersalmy.
Kalbskopf à la tortue.
Fricandeau à la Provençale.

Braten.

Kalbsschlegel.
Rehbraten.
Feldhühnerbraten.
Kapaunenbraten.
Dindon à la Perigord.

Salat vielerlei.

Süße Speisen.

Sulz von Malaga.
Crême von Erdbeeren.
Compote mêlée.
Crême panachée mêlée.
Punschtorte mit Früchten.
Tartelettes d'abricots.
Tourte de chocolat montée.
Gußtorte.

Desert.

Punsch à la glace.
Crême de Vanille.

Schluß.

Als das Desert aufgetragen wurde, entschlüpfte unbemerkt von den bechampagnerten Gästen die junge Frau. Sie warf den schweren Hochzeitstaat ab und erwählte unter der reichen Garderobe ein allerliebstes Reisekleidchen; denn nach der Tafel sollte gleich eingesessen und ein wenig in die Welt hinausgefahren werden; so wollte es der alte Graf.

Sie erschrak selbst, als sie in den Spiegel sah, nein, so wundergrazienhübsch hatte sie noch nie ausgesehen; das Ueberröckchen schloß so eng und passend, das Reisehäubchen, die hervorquellenden Löckchen gaben dem Köpfchen einen wundervollen Reiz. Die Bäckchen waren so rosig, die Aeuglein glänzten so hell und klar im Widerschein ihres bräutlichen Glückes, kleine, kleine Schelmchen saßen in den Grübchen der Wangen und schienen allerlei wunderbare Geheimnisse zu flüstern von Sehnsucht und Erwartung; das Mäulchen so spitzig

wie zum Küssen zeigte immer wieder die Perlen, die hinter dem Purpur verborgen waren.

Die sechs Kammerjungfern, Lisette, Babette, Trinette, Philette, Minette, und wie sie alle hießen, schlugen vor Verwunderung über ihre wunderniedliche gnädige Frau die Hände zusammen. „Diese herrliche, jugendliche Frische! Dieser Alabasterbusen, der alle Nestel des Korsetchens zu zersprengen droht!" sagte Minette. „Diese weißen Arme!" flüsterte Philette. „Diese Füßchen," dachte Trinette weiter, „diese Wäd—"

„Der Herr Graf wird ganz selig sein," wisperte Lisette der Babette zu, doch nicht so leise, daß es den Ohren der jungen Gräfin entging. Sie wollte thun, als hätte sie nichts gemerkt, aber ward feuerflammroth von der Stirne bis herab in das Halstuch, und als vollends Babette, die das schneeweiße Nachtzeug in die Vache packte, mit einer höchst naiven Frage in die Quere kam, da hielt sie es nicht mehr aus; ganz dunkel überpurpurt entschlüpfte sie den sechs dienstbaren Geistern und lief wie ein gescheuchtes Reh in den Speisesaal.

Allgemeiner Jubel empfing die holde Reisende. Alles war darin einverstanden, daß ihr diese Tracht noch besser stehe als der Brautstaat; kein Wunder! Es war ja das Pilgerkleid, in welchem sie ins gelobte Land der Ehe reiste.

„Warum bist Du nur so über und über roth?" fragte Emil sein holdes Weibchen, indem er sie näher an seine Seite zog. „Hat Dir jemand was gethan?"

Sie wollte lange nicht heraus. „Die Babette," flüsterte sie endlich und erröthete von neuem, „die Babette hatte so dumm gefragt."

„Nun, was denn?" fragte der neugierige Herr Gemahl. Aber da stockte es wieder; zehnmal setzte sie an; sie wollte gerne eine Lüge erfinden; aber das schickte sich denn doch nicht am Hochzeittag, und doch — es ging nicht; er mußte bitten, flehen, drohen, betteln sogar; endlich, nachdem er hatte versprechen müssen, die Augen recht fest zuzumachen, flüsterte sie ihm ins Ohr: „Sie hat mein Nachtzeug eingepackt, und da hat sie gefragt, ob sie das Deinige auch dazu packen soll." Selig schloß der Graf sein Engelsweibchen in die Arme; er wollte antworten, aber seine Antwort verhallte im Geräusch der aufbrechenden Gäste.

Die Wagen waren vorgefahren, man verabschiedete sich. Der

Graf nahm sein Idchen um den Leib und trug sie schnell hinab in den Wagen; denn dort beschloß er, ihr zu antworten.

Auf dem Balkon drängten sich die Gäste, die Champagnergläser in den Händen; sie riefen, vermischt mit den neuen Unterthanen des Grafen, ein tausendstimmiges Vivat in den Wagen hinab. Ida drückte ihr Köpfchen an die Brust des Geliebten. Er winkte, die Pferde zogen an, und dahin fuhr Emil und seine glückliche Ida.

Nachschrift.

Es ist ein schöner Brauch unter guten Menschen, die sich lieben und getrennt sind, daß sie gewisse Tage des Jahres festsetzen, an welchen sie sich von nahen und entfernten Orten her sammeln, sich wiedersehen und die Strahlen ihrer Liebe von neuem an der allgemeinen Flamme anzünden. So halte ich es seit langen Jahren mit meinen Freunden, die das Schicksal nach Ost und nach West verschlagen. Auch heuer war ich hingereist an den Ort, den wir zu unserem Rendezvous bestimmt hatten Als ich an dem stattlichen weißen Hirsch in B. vorfuhr, lagen schon manche Fenster voll, und wie wohl thut da das freundliche, jubelnde: „Er ist's, er ist's!" das von schönen Lippen herab dem Freunde entgegentönt.

Ich traf sie alle, alle meine Lieben; da war meine holde, sinnige Doralice und ihr Stern, da war die lose, naive Vally und ihr geheimer Kriegsrath, da war Graf Law und seine Clementine, da war meine süße Mimili, da war Herr von Estavayer mit seiner Elsi, da war mein russisches Lisli; selbst Sponseri, mein lieber Sponseri, ich hieß ihn nur immer den Grünmantel, hatte sich aus Venedig eingefunden und Emilie Mellinger mitgebracht; da war auch Fanny und ihr Graf, der Generalbevollmächtigte, Kilian mit Julchen. Da war Molly und ihr Justizrath, da war die herzige Pina und ihr Gatte, Agnes und Rose, Rosamunde und der Graf Oliva, das liebe Dijon-Röschen, Klotilde und ihr Sekretär. — Meine Freude war unaussprechlich, ich flog wie ein Ball von einem Arm in den andern, und das Küssen wollte gar kein Ende nehmen.

Endlich faßte man sich, daß es doch zu einem vernünftigen Gespräch kam. Freilich trübte der Tod unsrer Magdalis und ihres treuen Willibald, die uns im Leben so nahe standen und auch nach

ihrem Tode so innig verschwistert mit uns fortleben, die ersten Augenblicke des Wiedersehens; aber nachdem wir ihnen das Todtenopfer inniger Thränen geweiht, kehrte die holde Freude wieder bei uns ein.

Wir tollten, lachten und schäkerten, der weiße Hirsch faßte kaum so viel Gäste, und manches Pärchen mußte sich mit einem Bettchen behelfen.

So lebten wir schon seit zwei Tagen in Saus und Braus und brachen dem weißen Hirschwirth beinahe das Haus ab; da — wir saßen gerade beim Kaffee — da fuhren Wagen vor; wir drängten uns alle an die Fenster und schlugen den fremden Menschenkindern ein Schnippchen, denn — gut Essen und Trinken konnten sie wohl bekommen, aber Betten, — Logis, — ohne unsere Bewilligung kein Fleckchen, und landfremde Leute mochten wir gerade nicht gerne unter uns haben. In einem prächtigen Landau, mit vier Postpferden bespannt, saß ein Herr und eine junge Dame; sie hoben die Köpfe in die Höhe —

„Mein Gott, das ist ja Graf Martiniz," rief ich, und zugleich rief Vally: „Ei der Tausend, das ist ja Ida Sanden!" Ich sprang gleich hinab, um sie heraufzuführen; sie folgten willig nebst noch drei andern ältlichen Herren, welche der zweite Wagen entladen hatte. Ida und Vally flogen einander in die Arme; sie hatten sich in der Residenz, wo Vally lebt, kennen gelernt und liebten einander innig. Der Graf zog mich zu den beiden jungen Damen, um welche die übrigen schon einen dichten Kreis geschlossen hatten. „Sehen Sie," sagte er zu mir, „das ist seit gestern mein liebes Frauchen."

Da fanden sich also alte Bekannte zusammen. Ich hatte den Grafen in Hamburg kennen gelernt. Damals faßte ich tiefe Zuneigung zu ihm, sie wurde zur Freundschaft, und er gestand mir seine schrecklichen Leiden. So wenig ich an solche Visionen glaubte, so war ich doch der Meinung, daß ihn Liebe zu einem guten, reinen Mädchen zerstreuen, retten könnte; und wie herrlich hatte sich dieses gemacht! Er war fröhlich, selig, war durch die Liebe dieses Engels der Menschheit wiedergeschenkt.

Auch in den drei andern Gästen — der Leser wird unschwer den alten Martiniz, den Präsidenten und den Hofrath in ihnen *erkannt haben* — lernte ich wackere, liebenswürdige Männer kennen.

Schon den ersten Abend war es uns allen, als hätten wir das holde Pärchen schon Jahre lang gekannt, so trefflich paßten sie zu unserem Sinn, zu unserem ganzen Wesen. Der junge Graf erzählte uns seine Geschichte, und wenn wir bedachten, wie zufällig er nach Freilingen, wie zufällig er auf jenen Ball, wo er Ida fand, gekommen war, wie ebenso zufällig der alte Oheim auf einer Geschäftsreise diese Gegenden berührt, dem Neffen eine Ueberraschung bereiten wollte und als Deus ex machina mitwirkte und die Ränke der bösen Aarstein vereiteln half — wahrlich, wir mußten diese Fügungen bewundern und fanden den alten Spruch bestätigt:

„Der Zug des Herzens ist des Schicksals Stimme."

Noch zwei Tage blieb das junge Paar unter uns und reiste dann, als auch wir alle uns wieder nach Ost und nach West zerstreuten, weiter.

Noch in der letzten Stunde erlaubte mir Emil, seine Geschichte der Welt zu erzählen.

Es soll mich innig freuen, wenn ihre innige, treue Liebe Beifall findet, sie sind es werth; alle, die sie kennen, lieben sie, und ich darf sagen, sie sind ein Herz, eine Seele mit mir; sie sind auch wieder durch den Zug des Herzens ganz die Meinigen geworden.

H. Clauren.

Controvers-Predigt

über

H. Clauren und den Mann im Mond,

gehalten

vor dem deutschen Publikum

in der Herbstmesse 1827

von

Wilhelm Hauff.

Text: Ev. Matth., VIII. 31—32.

Allen Verehrern

der

Clauren'schen Muse

widmet diese Blätter

in bekannter Hochachtung

der Verfasser.

Ehrwürdige Versammlung, andächtige Zuhörer!

Die Apostel, besonders der heilige Paulus, als er zu Rom predigte, verschmäheten es nicht, auch häusliche, bürgerliche Angelegenheiten der Gemeinde zu Gegenständen ihrer Betrachtungen zu machen. Es läßt sich zwar mit vieler Wahrscheinlichkeit annehmen, daß sie belletristische Gegenstände nicht berührt haben, daß sie literarische Streitigkeiten nicht, wie man zu sagen pflegt, auf die Kanzel brachten; denn sie hatten Wichtigeres zu thun; nichtsdestoweniger aber geschah dies einige Jahrhunderte später; und man trifft in den Kirchenvätern nicht undeutliche Spuren, daß sie über allerhand literarische Subtilitäten, sogar über die Tendenz und den Stil ihrer Gegner auf dem kirchlichen Rednerstuhl gesprochen haben.

Berühmte Kanzelredner neuerer Zeit haben oft und viel, zum Beispiel über das Theater gepredigt oder über das Tanzen am Sonntag oder über das Singen unzüchtiger Lieder, andere wieder über das Spielen, namentlich das Kartenspielen, und einen habe ich gehört, der in einer Vesperpredigt das Schachspiel in Schutz nahm und nur bedauerte, daß es ein Heide erfunden.

Und wenn es die Pflicht des Redners ist, meine Freunde, der Gemeinde darzuthun, welchen Irrthümern sie sich hingebe, welche bösen Gewohnheiten unter ihr herrschen, wenn es die Natur der Sache erfordert, bei einer solchen Aufdeckung von Irrthümern und böslichen Gewohnheiten bis ins Einzelne und Kleinste zu gehen, weil oft gerade dort, recht ins Auge fallend, der Teufel nachgewiesen werden kann, der darin sein Spiel treibt, so kann es niemand befremden, wenn wir nach Anleitung der Textesworte mit einander eine Betrachtung anstellen über:

Den Mann im Mond

von

H. Clauren;

und zwar betrachten wir:

I. Wer und was ist dieser Mann im Mond? Oder — was ist sein Zweck auf dieser Welt?

II. Wie hat er diesen Zweck verfolgt? und wie erging es ihm auf dieser Welt?

I.

Andächtige Zuhörer! Controvers-Predigern, namentlich solchen, die vor einer so großen Versammlung reden, kommt es zu, den Gegenstand ihrer Betrachtung so klar und deutlich als möglich vor das Auge zu stellen, damit jeder, wenn ihn auch der Herr nicht mit besonderer Einsicht gesegnet hat, die Sache, wie sie ist, sogleich begreife und einsehe. Es hat in unserer Literatur nie an sogenannten Volksmännern gefehlt, das heißt an solchen, die für ein großes Publikum schrieben, das, je allgemeiner es war, desto weniger auf wahre Bildung Anspruch machen konnte und wollte. Solche Volksmänner waren jene, die sich in den Grad der Bildung ihres Publikums schmiegten, die eingingen in den Ideenkreis ihrer Zuhörer und Leser und sich, wie der Prediger Abraham a Sancta Clara, wohl hüteten, jemals sich höher zu versteigen, weil sie sonst ihr Publikum verloren hätten. Diese Leute handelten bei den größten Geistern der Nation, welche dem Volke zu hoch waren, Gedanken und Wendungen ein, machten sie nach ihrem Geschmack zurecht und gaben sie wiederum ihren Leuten preis, die solche mit Jubel und Herzenslust verschlangen. Diese Volksmänner sind die Zwischenhändler geworden und sind anzusehen wie die Unternehmer von Gassenwirthshäusern und Winkelschenken. Sie nehmen ihren Wein von den großen Handlungen, wo er ihnen echt und lauter gegeben wird; sie mischen ihn, weil er dem Volke anders nicht munden will, mit einigem gebrannten Wasser und Zucker, färben ihn mit rothen Beeren, daß er lieblich anzuschauen ist, und verzapfen ihn ihren Kunden unter irgend einem bedeutungsvollen Namen.

Diese Gassenwirthe oder Volksmänner treiben aber eine schändliche und schädliche Wirthschaft. Sie fühlen selbst, daß ihr Gebräu

sich nicht halten würde, daß es den Ruf von Wein auf die Dauer nicht behalten könnte, wenn er nicht auch berausche. Daher nehmen sie Tollkirschen und allerlei dergleichen, was den Leuten die Sinne schwindelnd macht; oder, um die Sache anders auszudrücken, sie bauen ihre Dichtungen auf eine gewisse Sinnlichkeit, die sie, wie es unter einem gewissen Theil von Frauenspersonen Sitte ist, künstlich verhüllen, um durch den Schleier, den sie darüber gezogen haben, das lüsterne Auge desto mehr zu reizen. Sie kleiden ihr Gewerbe in einen angenehmen Stil, der die Einbildungskraft leicht anregt, ohne den Kopf mit überflüssigen Gedanken zu beschweren; sie geben sich das Ansehen von heiterem, sorglosem Wesen, von einer gewissen gutmüthigen Natürlichkeit, die lebt und leben läßt; sie sind arglose Leute, die ja nichts wollen, als ihrem Nebenmenschen seine „oft trüben Stunden erheitern" und ihn auf eine natürliche, unschuldige Weise ergötzen. Aber gerade dies sind die Wölfe in Schafskleidern, das ist der Teufel in der Kutte, und die Krallen kommen frühe genug ans Tageslicht.

Wem unter Euch, meine Andächtigen, sollte bei dieser Schilderung nicht vor allem jener beifallen, der alljährlich im Gewande eines unschuldigen Blumenmädchens auf die Messe zieht und „Vergißmeinnicht" feilbietet. Ich weiß wohl, daß dort drüben auf der Emporkirche, daß da unten in den Kirchstühlen manche Seele sitzt, die ihm zugethan ist, ich weiß wohl, daß er bei Euch der Morgen- und Abendsegen geworden ist, Ihr Nähermädchen, Ihr Putzjungfern, selbst auch Ihr sonst so züchtigen Bürgerstöchterlein, ich weiß, daß Ihr ihn heimlich im Herzen traget, Ihr, die Ihr auf etwas Höheres von Bildung und Geschmack Anspruch machen wollet, Ihr Fräulein mit und ohne Von, Ihr gnädigen Frauen und andere Mesdames! Ich weiß, daß er das A und das O Eurer Literatur geworden ist, Ihr Schreiber und Ladendiener, daß Ihr ihn beständig bei Euch führt, und wenn der Prinzipal ein wenig bei Seite geht, ihn schnell aus der Tasche holt, um Eure magere Phantasie durch einige Ballgeschichten, Champagnertreffen und Austernschmäuse anzufeuchten; ich weiß, daß er bei Euch allen der Mann des Tages geworden ist, aber nichtsdestoweniger, ja, gerade darum und eben deswegen will ich seinen Namen aussprechen, er nennt sich Clauren. Anathema sit!

Vor zwölf Jahren laset Ihr, was Eurem Geschmack gerade keine Ehre machte, Spieß und Cramer, mitunter die köstlichen Schriften über Erziehung von Lafontaine; wenn Ihr von Meißner etwas anderes gelesen als einige Kriminalgeschichten ꝛc., so habt Ihr Euch wohl gehütet, es in guter Gesellschaft wiederzusagen; einige aber von Euch waren auf gutem Wege; denn Schiller fing an, ein großes Publikum zu bekommen. Gewinn für ihn und für sein Jahrhundert, wenn er, wie Ihr zu sagen pflegt, in die Mode gekommen wäre; dazu war er aber auch zu groß, zu stark. Ihr wolltet Euch die Mühe nicht geben, seinen erhabenen Gedanken ganz zu folgen. Er wollte Euch losreißen aus Eurer Spießbürgerlichkeit, er wollte Euch aufrütteln aus Eurem Hinbrüten, mit jener ehernen Stimme, die er mit den Silberklängen seiner Saiten mischte; er sprach von Freiheit, von Menschenwürde, von jeder erhabenen Empfindung, die in der menschlichen Brust geweckt werden kann, — gemeine Seelen! Euch langweilten seine herrlichsten Tragödien, er war Euch nicht allgemein genug. Was soll ich von Goethe reden? Kaum, daß Ihr es über Euch vermögen konntet, seine Wahlverwandtschaften zu lesen, weil man Euch sagte, es finden sich dort einige sogenannte pikante Stellen, — Ihr konntet ihm keinen Geschmack abgewinnen, er war Euch zu vornehm.

Da war eines Tages in den Buchladen ausgehängt: „Mimili, eine Schweizergeschichte". Man las, man staunte. Siehe da, eine neue Manier zu erzählen, so angenehm, so natürlich, so rührend und so reizend! Und in diesen vier Worten habt Ihr in der That die Vorzüge und den Gehalt jenes Buches ausgesprochen. Man würde lügen, wollte man nicht auf den ersten Anblick diese Manier angenehm finden. Es ist ein ländliches Gemälde, dem die Anmuth nicht fehlt; es ist eine wohltönende leichte Sprache, die Sprache der Gesellschaft, die sich zum Gesetz macht, keine Saite zu stark anzuschlagen, nie zu tief einzugehen, den Gedankenflug nie höher zu nehmen als bis an den Plafond des Theezimmers. Es ist wirklich angenehm zu lesen, wie eine Musik angenehm zu hören ist, die dem Ohr durch sanfte Töne schmeichelt, welche in einzelne wohllautende Akkorde gesammelt sind. Sie darf keinen Charakter haben, diese Musik, sie darf keinen eigentlichen Gedanken, keine tiefere Empfindung ausdrücken; sonst würde die arme Seele unverständlich

werden oder die Gedanken zu sehr affiziren. Eine angenehme Musik, so zwischen Schlafen und Wachen, die uns einwiegt und in süße Träume hinüberlullt. Siehe, so die Sprache, so die Form jener neuen Manier, die Euch entzückte!

Das Zweite, was Euch gefiel, hängt mit diesem Ersteren sehr genau zusammen: diese Manier war so natürlich. Es ist etwas Schönes, Erhabenes um die Natur, besonders um die Natur in den Alpen. Schiller ist auch einmal dort eingekehrt, ich meine, mit Wilhelm Tell. Sein Drama ist so erhaben als die Natur der Schweizerlande; es bietet Aussichten, so köstlich und groß wie die von der Tellskapelle über den See hin; aber nicht wahr, Ihr lieben Seelen, der ist Euch doch nicht natürlich genug? Zu was auch die Seele anfüllen mit unnützen Erinnerungen an die Thaten einer großen Vorzeit? Zu was Weiber schildern wie eine Gertrude Stauffacher oder eine Bertha, oder Männer wie einen Tell oder einen Melchthal? Da weiß es Clauren viel besser, viel natürlicher zu machen! Statt großartige Charaktere zu malen, für welche er freilich in seinem Kasten keine Farbe finden mag, malt er Euch einen Hintergrund von Schneebergen, grünen Waldwiesen mit allerlei Vieh; das ist pro primo die Schweiz. Dann einen Krieger neuerer Zeit mit schlanker Taille von acht Zollen, etwas bleich (er hat den Freiheitskrieg mitgemacht), das eiserne Kreuz im Knopfloch ꝛc. Das ist der Held des Stückes. Eine interessante Figur! Nämlich Figur als wirklicher Körper genommen, mit Armen, Taille, Beinen ꝛc., und interessant, nicht wegen des Charakters, sondern weil er etwas bleich ist, ein eisernes Kreuz trägt und so ein Ding von einem preußischen Husaren war. Neben diesen Helden kommt ein frisches, rundes „Dingelchen" zu stehen, mit kurzem Röckchen, schönen Zwickelstrümpfen ꝛc. Kurz, das Inventarium ihres Körpers und ihres Anzuges könnt Ihr selbst nachlesen oder habt es leider im Kopfe. Das Schweizerkind, die Mimili, ist nun so natürlich als möglich; d. h. sie genirt sich nicht, in Gegenwart des Kriegers das Busentuch zu lüften und ihn den Schnee und dergleichen sehen zu lassen, daß ihm „angst und bange" wird. Einiger Schweizerdialekt ist auch eingemischt, der nun freilich im Munde Claurens etwas unnatürlich klingt. Kurz, es ist nichts vergessen, die Natur ist nicht nur nachgeahmt, sondern förmlich kopirt und ge-

treulich abgeschrieben. Aber leider ist es nur die Natur, so wie man sie mittelst einer Camera obscura abzeichnen kann. Der warme Odem Gottes, der Geist, der in der Natur lebt, ist weggeblieben, weil man nur das Kostüm der Natur kopirte. Zeichnet die nächste beste Schweizer Milchmagd ab, so habt Ihr eine Mimili, und freilich alles so natürlich als möglich.

Das Dritte, was Euch so gut mundete an dieser Geschichte war — das Rührende. Wann und wo war der Kummer der Liebe nicht rührend? Es ist ein Motiv, das jedem Roman als Würze beigegeben wird, wie bittere Manteln einem süßen Kuchen, um das Süße durch die Vorkost des Bitteren desto angenehmer und erfreulicher zu machen. Ihr selbst, meine jungen Zuhörerinnen, und ich habe dies zu öfteren Malen an Euch gerügt, versetzt Euch gar zu gerne in ein solches Liebesverhältniß, wenn nicht dem Körper, doch dem Geiste nach. Wenn Ihr so dasitzet, und nähet oder stricket, und über Eure Nachbarn gehörig geklatscht habt, kommt gar leicht in Eurer Phantasie das Kapitel der Liebe an die Reihe, und Ihr träumet und träumet und vergesset die Welt und die Maschen an Eurem Strickstrumpf. Wenn man Nachts durch den Wald geht, so denkt man gerne an arge Schauergeschichten von Mord und Todschlag. Gerade so machet Ihr es. Je gräulicher der Schmerz eines Liebespaares ist, von welchem Ihr leset, desto angenehmer fühlet Ihr Euch angeregt. Da wollet Ihr keine Natürlichkeit, da soll es recht arg und türkisch zugehen, und wie den spanischen Inquisitoren, so ist Euch ein solches Autodafé ein Freudenfest. Je länger die Liebenden am langsamen Feuer des Kummers braten, je mehr man ihnen mit der Zange des Schicksals die Glieder verrenkt, desto rührender kömmt es Euch vor, und doch habt Ihr dabei immer noch den Trost in petto, daß der Autor, der diesen Jammer arrangirt, zugleich Chirurg ist und die verrenkten Glieder wieder einrichtet, zugleich Notar, um den Heirathskontrakt schnell zu fertigen, zugleich auch Pfarrer, um die guten Leutchen zusammenzugeben. Ihr habt Recht, Ihr guten Seelen! Ihr wollet nicht gerührt sein durch tiefere Empfindungen, man darf bei Euch nicht jene Moll-Akkorde anschlagen, die durch die Seele zittern. Wer wollte auch mit einer Aeolsharfe auf einer Kirchweihe aufspielen! Da ist der schnarrende *Contrebaß* Meister, und je gräßlicher es zugeht, desto rührender ist es.

Ich komme aber auf den vierten Punkt der Mimilis-Manier, nämlich auf — — das Reizende. Die drei andern Punkte waren das Schafskleid; das ist aber die Kralle, an der Ihr den Wolf erkennet, der im Kleide steckt; jenes war die Kutte, unter welcher er unschuldig wie der heilige Franziskus sich bei Euch einführt; aber siehe da, das ist der Pferdefuß, und an seinen Spuren wirst Du ihn erkennen. Und was ist dieses Reizende? Das ist die Sinnlichkeit, die er aufregt, das sind jene reizenden, verführerischen, lockenden Bilder, die Eurem Auge angenehm erscheinen. Es freut mich, zu sehen, daß Ihr da unten die Augen nicht aufschlagen könnet. Es freut mich, zu sehen, daß hin und wieder auf mancher Wange die Röthe der Beschämung aufsteigt. Es freut mich, daß Sie nicht zu lachen wagen, meine Herren, wenn ich diesen Punkt berühre. Ich sehe, Ihr alle verstehet nur allzu wohl, was ich meine.

Ein Lessing, ein Klopstock, ein Schiller und ein Jean Paul, ein Novalis, ein Herder waren doch wahrhaftig große Dichter, und habt Ihr je gesehen, daß sie in diese schmutzigen Winkel der Sinnlichkeit herabsteigen mußten, um sich ein Publikum zu machen? Oder wie? Sollte es wirklich wahr sein, daß jene edleren Geister nur für wenige Menschen ihre hehren Worte aussprachen, daß die große Menge nur immer dem Marktschreier folgt, weil er köstliche Zoten spricht und sein Bajazzo possirliche Sprünge macht? Armseliges Männervolk, daß Du keinen höheren geistigen Genuß kennst, als die körperlichen Reize eines Weibes gedruckt zu lesen, zu lesen von einem Marmorbusen, von hüpfenden Schneehügeln, von schönen Hüften, von weißen Knien, von wohlgeformten Waden und von dergleichen Schönheiten einer Venus Vulgivaga. Armseliges Geschlecht der Weiber, die Ihr aus Clauren Bildung schöpfen wollet! Erröthet Ihr nicht vor Unmuth, wenn Ihr leset, daß man nur Eurem Körper huldigt, daß man die Reize bewundert, die Ihr in der raschen Bewegung eines Walzers entfaltet, daß der Wind, der mit Euren Gewändern spielt, das lüsterne Auge Eures Geliebten mehr entzückt als die heilige Flamme reiner Liebe, die in Eurem Auge glüht, als die Götterfunken des Witzes, der Laune, welche die Liebe Eurem Geist entlockt? Verlorene Wesen, wenn es Euch nicht kränkt, Euer Geschlecht so tief, so unendlich tief erniedrigt zu sehen, geputzte Puppen, die Ihr Euren jungfräulichen Sinn schon mit den

Kinderschuhen zertreten habt, leset immer von andern geputzten Puppen, bepflanzet immer Eure Phantasie mit jenen Vergißmeinnichtblümchen, die am Sumpfe wachsen, Ihr verdienet keine andere als sinnliche Liebe, die mit den Flitterwochen dahin ist.

Siehe da die Anmuth, die Natürlichkeit, das Rührende und den hohen Reiz der Mimilis-Manier! Lasset uns weiter die Fortschritte betrachten, die ihr Erfinder machte! Wie das Unkraut üppig sich ausbreitet, so ging es auch mit dieser Giftflanze in der deutschen Literatur. Die Mimili-Manier wurde zur Mimili-Manie, wurde zur Mode. Was war natürlicher, als daß Clauren eine Fabrik dieses köstlichen Zeuges anlegte, und zwar nach den vier Grundgesetzen, nach jenen vier Kardinaltugenden, die wir in seiner Mimili fanden? Bei jener Klasse von Menschen, für welche er schreibt, liegt gewöhnlich an der Feinheit des Stoffes wenig. Wenn nur die Farben recht grell und schreiend sind! Mochte er nun selbst diese Bemerkung gemacht haben, oder konnte er vielleicht selbst keine feineren Fäden spinnen, keine zarteren Nuancen der Farben geben, sein Stoff ist gewöhnlich so unkünstlerisch und grob als möglich angelegt; ein fadengerades Heirathsgeschichtchen, so breit und lang als möglich ausgedehnt; von tieferer Charakterzeichnung ist natürlich keine Rede; Kommerzienräthe, Husarenmajors, alte Tanten, Ladenjünglinge comme il faut, ꝛc. Die Dame des Stückes ist und bleibt immer dasselbe Holz- und Gliederpüppchen, die nach Verhältnissen kostümirt wird, heiße sie nun Mimili oder Vally, Magdalis oder Doralice, spreche sie Schweizerisch oder Hochdeutsch, habe sie Geld oder keines, es bleibt dieselbe. Ist nun die Historie nach diesem geringen Maßstabe angelegt, so kommen die Ingredienzien.

Bei den Ingredienzien wird, wie billig, zuerst Rücksicht genommen auf das Frauenvolk, das die Geschichte lesen wird. Erstens einige artige Kupfer mit schönen „Engelsköpfchen", angethan nach der „allernagelfunkelneuesten" Mode. Diese werden natürlich in der Fabrik immer zuvor entworfen, gemalt und gestochen, und nachher der resp. Namen unten hingeschrieben. Sündigerweise benützt der gute Mann auch die Porträts schöner fürstlicher Damen, die er als Quasi-Aushängeschild vor den Titel pappt. So hat es uns in der Seele wehe gethan, daß die Groß-

fürstin Helena von Rußland, eine durch hohe Geistesgaben, natürliche Anmuth und Körperschönheit ausgezeichnete Dame, bei dem Tornister-Lieschen (im Vergißmeinnicht 1826) gleichsam zu Gevatter stehen mußte.

Zweitens, ein noch bei weitem lockenderes Ingredienz ist die Toilette, die er trotz den ersten Modehändlerinnen zu machen versteht. Wer wollte es Virgil übel nehmen, wenn er den Schild seines Helden beschreibt? Wer lauscht nicht gerne auf die kriegerischen Worte eines Tasso, wenn er die glänzenden Waffen seines Rinaldo oder Tankred besingt? Es sind Männer, die von Männern, es sind edle Sänger, die von Helden singen. Ueberwiegt aber nicht der Ekel noch das Lächerliche, wenn man einen preußischen geheimen Hofrath hört, wie er den Putz einer Dame vom Kopf bis zu den Zehenspitzen beschreibt? Es kommt freilich sehr viel darauf an, ob auf dem hohlen Schädel seiner Mimilis ein italienischer Strohhut oder eine Toque von Seide sitzt, ob die Federn, die solche schmücken, Marabout- oder Straußfedern oder gar Paradiesvögel sind; und dann die niedlichen „Sächelchen" von Ohrgeschmeide, Halsbändern, Bracelets et cetera, daß „einem das Herz puppert", und dann die Brüsseler Kanten um die wogende Schwanenbrust, und das gestickte Ballkleid, und die durchbrochenen Strümpfe, und die seidenen Pariser Ballschuhe, oder ein Negligee, wie aus dem leichtesten Schnee gewoben, und dieses Ueberröckchen, und jenes Mäntelchen, und dieses Spitzenhäubchen, aus dem sich die goldenen Ringellöckchen hervorstehlen. O sancta simplicitas! Und Ihr kneipt, um mich seiner Sprache zu bedienen, Ihr kneipt die Knie nicht zusammen, meine Damen, und wollet Euch nicht halb zu Tode lachen über den köstlichen Spaß, daß ein preußischer geheimer Hofrath Eurer Zofe ins Handwerk greift und Euch vorrechnet, was man im Putzladen der Madame Prellini haben kann? Leider, Ihr lachet nicht! Ihr leset den allerliebsten Modebericht mit großer Andacht, Ihr sprechet: das ist doch einmal eine Lektüre von Geschmack; nichts Ueberirdisches, Romantisches, tout comme chez nous, bis aufs Hemde hat er uns beschrieben, der deliziöse Mann, der Clauren!

Ein drittes Ingredienz für Mädchen sind die magnifiken Bälle, die er alljährlich gibt. Hu! wie da getanzt wird, daß das Herzchen „im Vierundsechzigstel-Takt pulsirt!" Wie schön! Vornehme

Damen, die bei Präsidents A., bei Geheimeraths B., bei dem Banquier C. oder gar bei Hofe Zutritt haben, finden alles „haarklein" beschrieben, von der Polonaise bis zum Cotillon. Arme Landfräulein, die nur in das nächste Städtchen auf den Casinoball kommen können, lesen ihren Clauren nach; ihre Phantasie trägt sie auf den herrlichen Ball bei Hof, und „der Himmel hängt ihnen voll Geigen". Putzjungfern, welche Ballkleider verfertigen, ohne sich selbst darin zeigen zu können, Kammermädchen, die ihre Dame zu dem Ball „aufgedonnert" haben, nehmen beim Scheine der Lampe ihren Clauren zur Hand, treten unter dem Tische mit den tanzlustigen Füßen den Takt eines Schnellwalzers und träumen sich in die glänzenden Reihen eines Fastnachtballes! Treffliches Surrogat für tanzlustige Seelen, köstliche Stallfütterung für Schafe, die nicht auf der Weide hüpfen können!

Als ein viertes treffliches Hauptingredienz für liebevolle weibliche Seelen ist das vollendete Bild eines Mannes, wie er sein soll, zu rechnen, das Clauren zu geben versteht. In der Regel zeichnen sich diese Leute nicht sehr durch hohe Verstandesgaben aus; doch wir wollen diesen Fehler an Clauren nicht rügen; wo nichts ist, sagt ein altes Sprichwort, da hat der Kaiser das Recht verloren. Statt des Verstandes haben die Vergißmeinnichtmänner herrliche Rabenlocken, einen etwas schwindsüchtigen Teint, der sie aber schmachtend und interessant macht, unter fünf Fuß sechs Zoll darf keiner messen; kräftige, männliche Formen, sprechende Augen, die Hände und Füße aber wie andere Menschen. Sie sind gerade so eingerichtet, daß man sich ohne Weiteres auf den ersten Augenblick in sie verlieben muß. Dabei sind sie meistens arm, aber edel, stolz, großmüthig, und heirathen gewöhnlich im fünften Akt. Auf welche edle weibliche Seele sollte ein solcher Held neuerer Zeit nicht den wohlthuendsten Eindruck machen, wenn sie von ihm liest? Sie schnitzelt das Bild des Obergesellen oder Jagdschreibers oder Apothekergehilfen, das sie im Herzen trägt, so lange zurecht, bis er ungefähr gerade so aussieht, wie der Allerschönste im allerneuesten Jahrgange des allerliebsten Vergißmeinnicht.

Fünftens: von schimmernden Lustres, von deckenhohen Trumeaux, von herrlichen Sophas, von feengleicher Einrichtung, von Sepiamalerei *und dergleichen* wäre hier noch viel zu reden, wenn es die Mühe lohnte.

Gehen wir, andächtige Versammlung, über zu den Ingredienzien und Zuthaten für Männer, so können wir hier leicht zwei Klassen machen: 1) Zuthaten, die das Auge reizen, 2) Zuthaten, die den Gaumen kitzeln.

Unter Nro. 1 ist vor allem zu rechnen die Art, wie Clauren seine Mädchen beschreibt. Um zuerst von ihrem geistigen Werth zu sprechen, so gilt hier dasselbe, was von den Männern gesagt wurde; eine tiefe, edle, jungfräuliche Seele weiß kein Clauren zu schildern, und wenn er es wüßte, so hat er ganz Recht, daß er nie eine Thekla, eine Klotilde, oder ein Wesen, das etwa ein Titan oder Horion lieben könnte, unter seiner Affenfamilie mittanzen läßt. Was das Aeußere betrifft, so macht er es wie jener griechische Künstler, der aus sieben schönen Mädchen sich eine Venus bilden wollte. Aber er vergißt den hohen Sinn, der in der Sage von dem Künstler liegt. Sechs zogen vorüber und zeigten dem entzückten Auge stolz die entfesselten Reize ihrer Jugend. Die Siebente, als die Gewänder fallen sollten, erröthete und verhüllte sich, und der Künstler ließ jene sechs vorübergehen und bildete nach diesem Vorbild jungfräulicher Hoheit seine Göttin. Nicht also Clauren; die Sechs hat er wohl aufgenommen, der Siebenten, als sie verschämt, verhüllt, erröthend nahte, hat er die Thüre verschlossen.

Und jetzt, meine Herren, setzet Euch her, macht es Euch bequem! Der große Meister gibt ja das Panorama aller weiblichen Reize. Siehe die entfesselten Locken, die auf den Alabaster der Schultern niederfallen, siehe — doch wie? Soll ich alle jene erhabenen, ausgesuchten Epitheta wiedergeben, die sich mit Schnee, mit Elfenbein, mit Rosen gatten? Ich bin ein Mann und erröthe, erröthe darüber, daß ein Mann aus der sogenannten guten Gesellschaft die sittenlose Frechheit hat, alljährlich ein ausführliches Verzeichniß von den Reizen drucken zu lassen, die er bei seinem Weibe fand!

Als Tasso jene Strophen dichtete, worin die Gesandten Gottfrieds am Palast der neuen Circe die Nymphen im See sich baden sehen, glaubet Ihr, seine reiche, glühende Phantasie hätte ihm nicht noch lockendere Bilder, reizendere Wendungen einhauchen können als einem Clauren? Doch er dachte an sich, er dachte an die hohe, reine Jungfrau, für die er seine Gedichte dichtete, er dachte an seinen ww-

befleckten Ruhm bei Mit- und Nachwelt, und siehe, die reichen Locken fallen herab und strömen um die Nymphen und rollen in das Wasser, und der See verhüllt ihre Glieder. Aber, si parva licet componere magnis, was soll man zu jener skandalösen Geschichte sagen, die H. Clauren in einem früheren Jahrgang des Freimüthigen, eines Blattes, das in so manchem häuslichen Zirkel einheimisch ist, erzählt?

Rechne man es nicht uns zur Schuld, wenn wir Schändlichkeiten aufdecken, die Jahre lang gedruckt zu lesen sind. Eine junge Dame kömmt eines Tages auf Claurens Zimmer. Sie klagt ihm nach einigen Vorreden, daß sie zwar seit vierzehn Tagen verheirathet, und glücklich verheirathet, aber durch einen kleinen Ehebruch von einer Krankheit angesteckt worden sei, die ihr Mann nicht ahnen dürfe. H. Clauren erzählt uns, daß er der engelschönen Dame gesagt, sie sei nicht zu heilen, wenn sie ihm nicht den Grad der Krankheit et cetera zeige. Die Dame entschließt sich zu der Prozedur. Ich dächte, das Bisherige ist so ziemlich der höchste Grad der Schändlichkeit, zum mindesten ein hoher Grad von Frechheit, dergleichen in einem belletristischen Blatt zur Sprache zu bringen. Eine Dame, glücklich verheirathet, seit vierzehn Tagen ein glückliches Weib und Ehebrecherin! Aber nein! Der Faun hat hieran nicht genug; er ladet uns zu der Prozedur selbst ein; er rückt den Sessel ans Fenster, er setzt die Dame in Positur, er beschreibt uns von der Zehenspitze aufwärts seine Beobachtungen!!!

Ich wiederhole es: man kann von einem solchen Frevel nur zu sprechen wagen, wenn er offenkundig geworden ist, wenn man die Absicht hat, ihn zu rügen. Warum in einem öffentlichen Blatte etwas erzählen, was man in guter Gesellschaft nicht erwähnen darf? Aber das ist H. Clauren, der geliebte, verehrte, geachtete Schriftsteller, der Mann des Volkes. Schande genug für ein Publikum, das sich Schändlichkeiten dieser Art ungestraft erzählen läßt!

In die eben erwähnte Kategorie von berechnetem Augenreiz für Männer gehören auch die Situationen, in welchen wir oft die Heldinnen finden. Bald wird uns ausführlich beschrieben, wie Magdalis aussah, als sie zu Bette gebracht wurde, bald weidet man sich mit Herrn Stern an Doralicens Angst, zu Zwei schlafen zu müssen, bald hört man Vally im Bade plätschern und möchte ihrer naiven Einladung dahin folgen, bald sieht man ein Kammer-

mädchen im Hemde, das kichernd um Pardon bittet; der glühenden, durch alle Nerven zitternden Küsse, der Blicke beim Tanze abwärts auf die Wellenlinien der Tänzerinnen u. dgl. nicht zu gedenken; Honigworte für Leute, die nichts Höheres kennen als Sinnlichkeit, köstlich kandirte Zoten für einen verwöhnten Gaumen, treffliches Hausmittel für junge Wüstlinge und alte Gecken, die mit ihrer moralischen und physischen Kraft zu Rande sind, um dem Restchen Leben durch diese Reizmittel aufzuhelfen!

Ein zweites Reizmittel für Männer sind jene Zuthaten, die den Gaumen kitzeln. „Heda, Kellner, hieher sechs Flaschen des brüsselnden Schaumweins! Ha, wie der Kork knallend an die Decke fährt! Eingeschenkt, laßt ihn nicht verrauchen! Jetzt für jeden zwei, drei Dutzend Austern draufgesetzt!" Ist diese Sprache nicht herrlich? Wird man nicht an Homer erinnert, der immer so redlich angibt, was seine Helden verspeisten; freilich gab er ihnen nur gewöhnliches „Schweinefleisch", und die Weinsorten rühmt er auch nicht besonders; aber ein Clauren ist denn doch auch etwas anderes als Homer; wer wollte es übel nehmen, wenn er die Korke fliegen läßt und Austern schmaust, fünfhundert Stück zum ersten Anfang?

Ich kannte einen jener bedauernswürdigen Menschen, die man in glänzendem Gewand, mit zufriedener Miene auf den Promenaden umherschlendern sieht. Ihr haltet sie für das glücklichste Geschlecht der Menschen, diese Pflastertreter; sie haben nichts zu thun und vollauf zu leben. Ihr täuschet Euch; oft hat ein solcher Herr nicht so viel kleine Münze, um eine einfache Mittagskost zu bezahlen, und was er an großem Gelde bei sich trägt, kann man nicht wohl wechseln. Einen solchen nun fragte ich eines Tages: „Freund, wo speiset Ihr zu Mittag? Ich sehe Euch immer nach der Tafelzeit mit zufriedener Miene die Straße herabkommen, mit der Zunge schnalzend oder in den Zähnen stochernd; bei welchem berühmten Restaurant speiset Ihr?"

„Bei Clauren," gab er mir zur Antwort.

„Bei Clauren?" rief ich verwundert. „Erinnere ich mich doch nicht, einen Straßenwirth oder Garkoch dieses Namens in hiesiger Stadt gesehen zu haben."

„Da habt Ihr Recht," entgegnete er; „es ist aber auch kein hiesiger, sondern der Berliner, H. Clauren —"

„Wie, und dieser schickt Euch kalte Küche bis hieher?“

„Kalte und warme Küche nebst etzlichem Getränke. Doch ich will Euch das Räthsel lösen,“ fuhr er fort; „ich bin arm, und was ich habe, nimmt jährlich gerade das Schneiderkonto und die Rechnung für Zuckerwasser im Kaffeehause weg; nun bin ich aber gewöhnt, gute Tafel zu halten; was fange ich in diesen Zeiten an, wo niemand borgt und vorstreckt? Ich kaufe mir alle Jahre von ersparten Groschen das herrliche Vergißmeinnicht von H. Clauren, und ich versichere Euch, das ist mir Speisekammer, Keller, Fischmarkt, Konditorei, Weinhandlung, alles in allem. Ihr müßt wissen, daß in solchem Büchlein auf zwanzig Seiten immer eine oder zwei, wie ich sie nenne, Tafelseiten kommen. Ich setze mich Mittags mit einem Stück Brod, zu welchem an Festtagen Butter kommt, nebst einem Glase Wasser oder dünnem Biere an den Tisch, speise vornehm und langsam, und während ich kaue, lese ich im Vergißmeinnicht oder in Scherz und Ernst. Seine Tafelseiten werden mir nun zu delikaten Suppentafeln; denn mein Teller ist nicht mehr mit schlechtem Brod besetzt, meine Zähne malmen nicht mehr dieses magere Gebäck, nein, ich esse mit Clauren, und der Mann versteht, was gute Küche ist. Was da an Fasanen, Gänseleberpasteten, Trüffeln, an seltenen Fischen, an —“

„Genug!“ fiel ich ihm ein; „und Eure Phantasie läßt Euch satt werden? Aber könntet Ihr hiezu nicht das nächste beste Kochbuch nehmen? Ihr hättet zum mindesten mehr Abwechslung.“

„Ei, da ist noch ein großer Unterschied! Sehet, das versteht Ihr nicht recht; in den Kochbüchern wird nur beschrieben, wie etwas gekocht wird; aber ganz anders im Vergißmeinnicht; da kann man lesen, wie es schmeckt. Clauren ist nicht nur Mundkoch und Vorschneider, sondern er kaut auch jede Schüssel vor und erzählt: so schmeckte es; und wie natürlich ist es, wenn er oft beschreibt, wie diesem die Sauce über den Bart herabgeträufelt sei, oder wie jener vor Vergnügen über die Trüffelpastete die Augen geschlossen! Ueberdies hat man dabei den herrlichsten Flaschenkeller gleich bei der Hand, und wenn ich das Glas mit Dünnbier zum Munde führe, schiebt er mir immer im Geiste Trimadera, Bordeaux oder Champagner unter.“

So sprach der junge Mann und ging weiter, um auf sein

großes Clauren'sches Traktament der Verdauung wegen zu promeniren.

Was ist Rumford gegen einen solchen Mann? sprach ich zu mir. Jener bereitet aus alten Knochen kräftige Suppen für Arme und Kranke; ist aber hier nicht mehr als Rumford und andere? Speist und tränkt er nicht durch eine einzige Auflage des Vergißmeinnicht fünftausend Mann? Wenn nur die Phantasie des gemeinen Mannes etwas höher ginge, wie wohlfeil könnte man Spitäler, ja sogar Armeen verproviantiren? Der Spitalvater oder der respektive Lieutenant nähme das Vergißmeinnicht zur Hand, ließe seine Compagnie Hungernder antreten, ließe sie trockenes Commisbrod speisen und würde ihnen einige Tafelseiten aus Clauren vorlesen.

Doch von solchen Thorheiten sollte man nicht im Scherz sprechen, sie verdienen es nicht; denn wahrer, bitterer Ernst ist es, daß solche Niederträchtigkeit, solche Wirthshauspoesie, solche Dichtungen à la carte, wenn sie ungerügt jede Messe wiederkehren dürfen, wenn man den gebildeten Pöbel in seinem Wahn läßt, als wäre dies das Manna, so in der Wüste vom Himmel fällt, die Würde unserer Literatur vor uns selbst und dem Auslande, vor Mit- und Nachwelt schänden!

Doch ich komme, meine verehrten Zuhörer, noch auf einen andern Punkt, den man weniger Ingredienz oder Zuthat, sondern Sauce piquante nennen könnte; das ist die Sprache. Man wirft nicht mit Unrecht den Schwaben und Schweizern vor, daß sie nicht sprechen, wie sie schreiben; aber wahrhaftig, es gereicht H. Clauren zu noch größerem Vorwurf, daß er so gemein schreibt, wie er gemein und unedel zu sprechen und zu denken scheint. Man hat in neuerer Zeit manches verschrobene und verschränkte Deutsch lesen müssen; waren es Wendungen aus dem fünfzehnten Jahrhundert, waren es Sätze aus einer spanischen Novelle, es wollte sich in unserer reichen, herrlichen Sprache nicht recht schicken. Ohrzerreißend waren auch die Kompositionen, die Voß nach Analogie Homers vornahm; aber man kann Männer dieser Art höchstens wegen ihres schlechten Geschmacks bedauern, anklagen niemals; denn es lag dennoch ein schöner Zweck ihrem wunderlichen Handhaben der Sprache zu Grunde. Was soll man aber von der ge-

flissentlichen Gemeinheit sagen, womit der Erfinder der Mimilismanier seine Produkte einkleidet! König Salomo, wenn er noch lebte, würde diesen Menschen mit einem Freudenmädchen vergleichen. Sie geht einher im Halbdunkel, angethan mit köstlichen Keidern, mit allerlei Flimmer und Federputz auf dem Haupte. Du redest sie an mit Ehrfurcht, denn Du verehrst in ihr eine wohlerzogene Frau aus gutem Hause; aber sie antwortet Dir mit wieherndem Gelächter, sie gesteht, sie müsse lachen, daß „sie der Bock stößt"; sie spricht in Worten, wie man sie nur in Schenken und auf blauen Montagstänzen hören konnte; sie enthüllt sich, ohne zu erröthen, vor Deinen Augen und spricht Zoten und Zötchen dazu. Wehe Deinem Geschmack, wehe Dir selbst und Deinem sittlichen Werth, wenn Dir nicht klar wird, daß die, welche Du für eine anständige Frau gehalten, eine feile Dirne ist, bestimmt zum niedrigsten Vergnügen einer verworfenen Klasse!

Wozu ein langes Verzeichniß dieser Sprachsünden hieher setzen, da ja das Buch, über welches wir sprechen, der Mann im Monde, ein lebendiges Verzeichniß, ein vollständiger Katalog seiner Worte, Wendungen, Farben und Bilder ist? Es ist die Sauce, womit er seine widerlichen Fricasseen anfeuchtet, und je mehr er ihr jenen echten Wildpretgeschmack zu geben weiß, der schon auf einer Art von Fäulniß und Moder beruht, desto mehr sagt sie dem verwöhnten Gaumen seines Publikums zu.

Noch ist endlich ein Zuthätchen und Ingredienzchen anzuführen, das er aber selten anwendet, vielleicht weil er weiß, wie lächerlich er sich dabei ausnimmt; ich meine jene rührenden, erbaulichen Redensarten, die als auf ein frommes Gemüth, auf christlichen Trost und Hoffnung gebaut erscheinen sollen. Als uns der Fastnachtsball und das erbauliche Ende der Dame Magdalis unter die Augen kam, da gedachten wir jenes Sprichworts: „Junge H . . . n, alte Betschwestern"; wir glaubten, der gute Mann habe sich in der braunen Stube selbst bekehrt, sehe seine Sünden mit Zerknirschung ein und werde mit Pater Willibald selig entschlafen. Das Tornister-Lieschen, Vielliebchen und dergleichen überzeugten uns freilich eines andern, und wir sahen, daß er nur per Anachronismum den Aschermittwoch vor der Fastnacht gefeiert hatte. Wie aber im Munde des Unheiligen selbst das Gebet zur Sünde

wird, so geht es auch hier; er schändet die Religion nicht weniger, als er sonst die Sittlichkeit schändet, und diese heiligen, rührenden Scenen sind nichts anderes als ein wohlüberlegter Kunstgriff, durch Rührung zu wirken; etwa wie jene Bettelweiber in den Straßen von London, die alle Vierteljahre kleine Kinder kaufen oder stehlen und mit den unglücklichen Zwillingen seit zehn Jahren weinend an der Ecke sitzen.

Zum Schlusse dieses Abschnittes will ich Euch noch eine kleine Geschichte erzählen. Es kam einst ein fremder Mensch in eine Stadt, der sich Zutritt in die gute Gesellschaft zu verschaffen wußte. Dieser Mensch betrug sich von Anfang etwas linkisch, doch so, daß man manche seiner Manieren übersehen und zurechtlegen konnte. Er hielt sich gewöhnlich zu den Frauen und Mädchen, weil ihm das Gespräch der Männer zu ernst war, und jene lauschten gerne auf seine Rede, weil er ihnen Angenehmes sagte. Nach und nach aber fand es sich, daß dieser Mensch seiner gemeineren Natur in dieser Gesellschaft wohl nur Zwang angethan hatte; er sprach freier, er schwatzte den Ohren unschuldiger Mädchen Dinge vor, worüber selbst die älteren hätten erröthen müssen. Wie es aber zu gehen pflegt: das Lüsterne reizt bei weitem mehr als das Ernste, Sittliche; zwar mit niedergeschlagenen Augen aber offenem Ohr lauschten sie auf seine Rede, und selbst manche Zote, die für eine Bierschenke derb genug gewesen wäre, bewahrten sie in seinem Herzen. Der fremde Mann wurde der Liebling dieses Zirkels. Es fiel aber den Männern nach und nach auf, daß ihre Frauen über manche Verhältnisse freier dachten als zuvor, daß selbst ihre Mädchen über Dinge sprachen, die sonst einem unbescholtenen Kinde von fünfzehn bis sechzehn Jahren fremd sein müssen. Sie staunten, sie forschten nach dem Ursprung dieser schlechten Sitten, und siehe, die Frauen gestanden ihnen unumwunden: „Es ist der liebenswürdige, angenehme Herr, der uns dieses gesagt hat.“ Viele der Männer versuchten es mit Ernst und Warnung, ihn zum Schweigen zu bringen; umsonst, er schüttelte die Pfeile ab und plauderte fort. Die Männer wußten nicht, was sie thun sollten; denn es ist ja gegen die Sitte der guten Gesellschaft, selbst einen verworfenen Menschen die Treppe hinabzuwerfen. Da versuchte einer einen andern Weg. Er setzte sich unter die Frauen und lauschte mit ihnen auf die Rede des

Mannes und merkte sich alle seine Worte, Wendungen, selbst seine Stimme. Und eines Abends kam er, angethan wie jener Verderber, setzte sich an seine Seite, ließ ihn nicht zum Worte kommen, sondern erzählte den Frauen nach derselben Manier, mit nachgeahmter Stimme, wie es jener Mann zu thun pflegte. Da fanden die Vernünftigeren wenigstens, wie lächerlich und unsittlich dies alles sei. Sie schämten sich, und als jener Mensch dennoch in seinem alten Ton fortfahren wollte, wandten sie sich von ihm ab; er aber stand beinahe allein und zog beschämt von dannen.

„Wo Ernst nicht hilft, da nimm den Spott zur Hilfe," dachte jener, und wohl ihm, wenn es ihm gelang, den Wolf im Schafskleide zu verjagen!

Meine Freunde! Dasselbe, was in dieser Geschichte erzählt ist, dasselbe wollte auch der Mann im Mond, und das war ja unsere erste Frage: er wollte den Erfinder der Mimili-Manier zu Nutz und Frommen der Literatur und des Publikums, zur Ehre der Vernunft und Sitte, lächerlich machen.

Wie er diesen Zweck verfolgte? ob es ihm gelingen konnte? ist der Gegenstand der folgenden Fragen.

II.

Haben wir bisher nachgewiesen und darüber gesprochen, welchen Zweck der Mann im Mond zu verfolgen hatte, indem wir den Gegenstand, gegen welchen er gerichtet war, nach allen Theilen auseinandersetzten, so kommt es uns zu, andächtig mit einander zu betrachten, wie er diesen Zweck verfolgte.

Es gibt verschiedene Wege, wie schon in der Parabel vom angenehmen Mann angedeutet ist, verschiedene Wege, um ein Laster, eine böse Gewohnheit oder unsittliche Ansichten aus der sittlichen Gesellschaft zu verbannen. Das Erste und Natürlichste bleibt immer, einen solchen Gegenstand mit Ernst, mit Gründen anzugreifen, seine Anhänger von ihrem Irrthum zu überführen, seine Blöße offen vor das Auge zu bringen. Diesen Weg hat man auch mit dem Clauren'schen Unfug zu wiederholten Malen eingeschlagen. Ihr alle, meine Zuhörer, kennet hinlänglich jene öffentlichen Gerichte der Literatur, wo die Richter zwar, wie bei der heiligen Vehme, verhüllt und ohne Namen zu Gericht sitzen, aber unverhüllt und

unumwunden Recht sprechen; ich meine die Journale, die sich mit der Literatur beschäftigen. Wie es in aller Welt bestechliche Richter gibt, so auch hier. Es gab einige, freilich an Obscurantismus laborirende Blätter, welche jedes Jahr eine Fanfare bliesen zu Gunsten und Ehren Claurens und seines Neugeborenen. Dem Vater wie dem Kindlein wurde gebührendes Lob gespendet und das Publikum eingeladen, einige Thaler als Pathengeschenk zu spendiren. Doch zur Ehre der deutschen Literatur sei es gesagt, es waren und sind dies nur einige Winkelblätter, die nur mit Modeartikeln zu thun haben.

Bessere Blätter, bessere Männer als jene, die um Geld lobten, scheuten sich nicht, so oft Claurens Muse in die Wochen kam, das Produkt nach allen Seiten zu untersuchen und in der Welt zu sagen, was davon zu halten sei. Sie steigerten ihre Stimme, sie erhöhten ihren Tadel, je mehr die Lust an jenen Produkten unter Euch überhand nahm; sie bewiesen mit triftigen Gründen, wie schändlich eine solche Lektüre, wie entwürdigend ein solcher Geschmack sei, wie entnervend er schon zu wirken anfange. Manch herrliches Wort wurde da über die Würde der Literatur, über wahren Adel der Poesie und über Euch gesprochen, die Ihr nicht erröthet, ihm zu huldigen, die Ihr so verstockt seid, das Häßliche schön, das Unsaubere rein, das Kleinliche erhaben, das Lächerliche rührend zu finden. Woran lag es aber, daß jene Worte wie in den Wind gesprochen scheinen, daß, so oft sich auch Männer von wahrem Werth dagegen erklärten, die Menge immer mehr Partei dafür nahm? Man müßte glauben, der Herr habe ihre Herzen verstockt, wenn sich nicht noch ein anderer Grund fände.

Jene Institute für Literatur, die kein Volk der Erde so allgemein, so gründlich aufzuweisen hat wie wir, jene Journale, wo auch das Kleinste zur Sprache kömmt und nach Gesetzen beurtheilt wird, die sich auf Vernunft und wahren Werth der Kunst und Wissenschaft gründen, — sie sind leider nur für wenige geschrieben! Wer liest sie? Der Gelehrte, der Bürger von wahrer Bildung, hin und wieder eine Frau, die sich über das Gebiet der Leihbibliothek erhoben hat. Ob aber Clauren für diese schreibt? Ob seine Manier diesen schädlich wird? Ob sie ihn nur lesen? Und wenn sie ihn lesen, wird ihnen die Stufe von Bildung, auf welcher sie stehen,

nicht von selbst den Takt verleihen, um das Verwerfliche einzusehen? Und wenn unter hundert Menschen, welche lesen, sogar zehn wären, die sich aus jenen Instituten unterrichten, verhallt nicht eine solche Stimme bei neunzig andern?

So kam es, daß Clauren zu wiederholten Malen angegriffen, getadelt, gescholten, verhöhnt, bis in den Staub erniedrigt wurde; er — schüttelte den Staub ab, antwortete nicht, ging singend und wohlgemuth seine Straße. Wußte er doch, daß ihm ein großes, ansehnliches Publikum geblieben, zu dessen Ohren jene Stimmen nie drangen; wußte er doch, daß, wenn ihn der ernste Vater mit Verachtung vor die Thür geworfen wie einen räudigen Hund, der seine Schwelle nicht verunreinigen soll, das Töchterlein oder die Hausfrau eine Hinterthüre willig öffnen werde, um auf die Honigworte des angenehmen Mannes zu lauschen, der Ernst und Scherz so lieblich zu verbinden weiß, und ihm von den ersparten Milchpfennigen ein Sträußchen Vergißmeinnicht abzukaufen.

Man könnte sich dies gefallen lassen, wenn es sich um eine gewöhnliche Erscheinung der Literatur handelte, die in Blättern öffentlich getadelt wird, weil sie von den gewöhnlichen Formen abweicht oder unreif ist oder nach Form und Inhalt den ästhetischen Gesetzen nicht entspricht. Hier kann höchstens die Zeit, die man der Lektüre einer Gespenstergeschichte oder eines ehrlichen Ritterromans widmete, übel angewendet scheinen, oder der Geschmack kann darunter leiden. So lange für die jugendliche Phantasie, für Sittlichkeit keine Gefahr sich zeigt, mögen immer die Richter der Literatur den Verfasser zurechtweisen, wie er es verdient; das allgemeine Publikum wird freilich wenig Notiz davon nehmen. Wenn aber nachgewiesen werden kann, daß eine Art von Lektüre die größtmögliche Verbreitung gewinnt, wenn sie diese gewinnt durch Unsittlichkeit, durch Lüsternheit, die das Auge reizt und dem Ohr schmeichelt durch Gemeinheit und unreines Wesen, so ist sie ein Gift, das um so gefährlicher wirkt, als es nicht schnell und offen zu wirken pflegt, sondern allmählich die Phantasie erhitzt, die Kraft der Seele entnervt, den Glauben an das wahrhaft Schöne und Edle, Reine und Erhabene schwächt und ein Verderben bereitet, das bedauerungswürdiger ist als eine körperliche Seuche, welche die Blüthe der Länder wegrafft.

Ich habe Euch vorhin ein Bild entworfen von dem Wesen und der Tendenz dieses Clauren, nach allen Theilen habe ich ihn enthüllt, und wer unter Euch kann leugnen, daß er ein solches Gift verbreite? Wer es kann, der trete auf und beschuldige mich einer Lüge! Männer meines Volkes, die Ihr den wahren Werth einer schönen, kräftigen Nation nicht verkennt, Männer, die Ihr die Phantasie Eurer Jünglinge mit erhabenen Bildern schmücken wollt, Männer, die Ihr den keuschen Sinn einer Jungfrau für ein hohes Gut erachtet, Ihr, ich weiß es, fühlet mit mir. Aber Ihr müßt auch gefühlt, gesehen haben, daß jene öffentlichen Stimmen, die den Marktschreier rügten, der den Verblendeten Gift verkauft, nicht selten in Eure Häuser gedrungen sind. Ich habe gefühlt wie Ihr, und der Ausspruch jenes alten Arztes fiel mir bei: „Gegen Gift hilft nur wieder Gift.“ Ich dachte nach über Ursache und Wirkung jener Mimili-Manier, ich betrachtete genau die Symptome, die sie hervorbrachte, und ich erfand ein Mittel, worauf ich Hoffnung setzte. Aus denselben Stoffen, sprach ich zu mir, mußt Du einen Teig kneten, mußt ihn würzen mit derselben Würze, nur reichlicher überall, nur noch pikanter; an diesem Backwerk sollen sie mir kauen, und wenn es ihnen auch dann nicht widersteht, wenn es ihnen auch dann nicht wehe macht, wenn sie an dieser „Trüffelpastete“, an diesem „Austernschmaus“ keinen Ekel fassen, so sind sie nicht mehr zu kuriren, oder — es war nichts an ihnen verloren.

Zu diesem Zweck scheute ich nicht die Mühe, die reiche Bibliothek von Scherz und Ernst, die üppig wuchernde Sumpfpflanze Vergißmeinnicht nach allen ihren Theilen zu studiren. Je weiter ich las, desto mehr wuchs mein Grimm über diese nichtige Erbärmlichkeit. Es war eine schreckliche Arbeit; alle seine Kunstworte (termini technici), alle seine Wendungen, alle seine Schnörkel und Arabesken, jene Costums, worein er seine Püppchen hüllt, alle Nuancen der Sinnlichkeit und Lüsternheit, jenen feinen, durchsichtigen Schleier, womit er dem Auge mehr zeigt als verhüllt, alle Schattirungen seines Stils, jenes kokettirende Abbrechen, jenes Hindeuten auf Gegenstände, die man verschweigen will, dies alles und so vieles andere mußte ich suchen, mir zu eigen zu machen. Ich mußte einkehren auf seinen Bällen, bei seinen Schmäusen, ich mußte einkehren in seiner Garküche und die rauchenden Pasteten,

den dampfenden Braten, den schmorenden Fisch beriechen, alle Sorten seiner Weine mußt' ich kosten, mußte den Kork zur Decke springen lassen, mußte die „brüsselnden Bläschen im Lilien-Kelchglas auf- und niedertanzen" sehen — und dann erst konnte ich sagen: ich habe den Clauren studirt.

Dann erfand ich eine Art von Novelle, in der Manier, wie Clauren sie gewöhnlich gibt, etwas mager, nicht sehr gehaltvoll und dennoch zu zwei Theilen lang genug. Nothwendiges Requisit war nach den oben angedeuteten Gesetzen 1) ein junger, schmächtiger, etwas bleicher, rabengelockter Mann, unglücklich, aber steinreich; 2) die Heldin des Stücks, ein tanzendes, plauderndes, naives, schönes, lüsternes, mitleidiges „Dingelchen", dem das Herzchen alsbald vor Liebe „puppert", dem die Liebe alles Blut aus dem Herzen in die Wangen „pumpt". (Welch gemeines Bild, von einem Weinfaß entlehnt, eines Küfers würdig!) 3) Ein Spiritus familiaris, wie wir ihn beinahe in allen Clauren'schen Geschichten treffen, ein altes, freundliches „Kerlchen", das den Liebenden mit Rath und That beisteht; 4) ein neutraler Vater, der zum wenigsten Präsident sein muß; 5) ein paar Furien von Weibern, die das böse, eingreifende Schicksal vorstellen; 6) einige Husarenlieutenants und Dragoneroffiziere, nach seinen Modellen abkonterfeit; 7) ein alter Onkel, der mit Geld alles ausgleicht; 8) Bediente, Wirthe et cetera. So waren die Personen arrangirt, das Stück zu Faden geschlagen und jetzt mußte gewoben werden. Hier mußte nun hauptsächlich Rücksicht darauf genommen werden, daß man sein Dessein immer im Auge behielt, daß man immer daran dachte: wie würde er, der große Meister, dies weben? Das Gewebe mußte locker und leicht sein, keiner der Charaktere zu sehr herausgehoben und schattirt. Es wäre z. B. ein Leichtes gewesen, aus Ida eine ganz honette, würdige Figur zu machen; der Charakter des Hofrath Berner hätte mit wenigen Strichen mehr hervorgehoben werden können; man hätte aus der ganzen Novelle ein mehr gerundetes, würdiges Ganze machen können! Aber dann — war der Zweck verfehlt. So flach als möglich mußten die verschiedenen Charaktere auf der Leinwand stehen, steif in ihren Bewegungen, übertrieben in ihrem Herzeleid, grell in ihren Leidenschaften, sinnlich, sinnlich in der Liebe. Jene Novelle an sich hat keinen Werth, und dennoch hat es mich oft in

der Seele geschmerzt, wenn ich eines oder das andere der gesammelten „Zuthätchen" einstreuen, wenn ich von keuschem Marmorbusen, stolzer Schwanenbrust, jungfräulichen Schneehügeln, Alabasterformen et cetera sprechen mußte, wenn ich nach seinem Vorgange von schönen „Wäd—", von süßen „Kü—" (was nicht Küche bedeutet), von wollüstigen Träumen schreiben sollte; wenn die Liebesgluth zur Sprache kam, die dem „jungfräulichen Kind" wie glühendes Eisen durch alle Adern rinnt, daß sie alle andern Tücher wegwirft und die leichte Bettdecke herabschieben muß! Ich habe gelacht, wenn ich nach Anleitung seines Gradus ad Parnassum als Beiwort zu den Haaren „kohlrabenschwarz" oder „Flachsperrücke" setzen mußte, wenn man statt der Augen „Feuerräder" oder „Liebessterne" hat, „Korallenlippen", „Perlenschnüre" statt der Zähne, Schwanenhälse sammt dito Brust, Knie, die man zusammen „kneipt", weil man vor Lachen „bersten" möchte; Wäd— und Füßchen zum Kü— und dergleichen lächerlich gemeine Worte. Nachdem gehörig getollt, gejodelt, getanzt, geweint, abgehärmt war, nachdem, wie natürlich, das Laster besiegt und die Tugend in einem herrlichen Schleppkleide, mit Brüsseler Kanten, Blumen im Haare auf die Bühne geführt war, wurden als Morgengabe mehrere Millionen Thaler, einige Schlösser, Parks, Gründe et cetera aufnotirt und Hochzeit gehalten. Da gab es nun ein „erschreckliches Halloh, daß man nicht wußte, wo einem der Kopf stand"; es wurde trefflich gespeist und getrunken und das selige Liebespaar beinahe bis in die Brautkammer befördert.

Das ist der Ur- und Grundstoff, wie zu jedem Clauren'schen Roman, so auch zum Mann im Mond; auf diese Art suchte er seinen Zweck zu erreichen, durch Uebersättigung Ekel an dieser Manier hervorzubringen; die Satire sollte ihm Gang und Stimme nachahmen, um ihn vor seinen andächtigen Zuhörern lächerlich zu machen. Mit Vergnügen haben wir da und dort bemerkt, daß der Mann im Mond diesen Zweck erreichte. Jeder vernünftige, unparteiische Leser erkannte seine Absicht und, Gott sei es gedankt, es gab noch Männer, es gab noch edle Frauen, die diese öffentliche Rüge der Mimili-Manier gerecht und in der Ordnung fanden.

Oeffentliche Blätter, deren ernster würdiger Charakter seit einer Reihe von Jahren sich gleich blieb, haben sich darüber aus-

gesprochen, haben gefunden, daß es an der Zeit sei, dieses geschmacklose, unsittliche, verderbliche Wesen an den Pranger zu stellen. Tadle mich keiner, ehrwürdige Versammlung, daß ich, ein junger Mann ohne Verdienste, ohne Ansprüche auf Sitz und Stimme in der Literatur, es wagte, den Hochberühmten anzugreifen. Steht doch jedem Leser das Recht zu, seine Meinung über das Gelesene, auf welche Art es sei, öffentlich zu machen; steht doch jedem Mann in der bürgerlichen Gesellschaft das Recht zu, über Erscheinungen, die auf die Bildung seiner Zeitgenossen von einigem Einfluß sind, zu sprechen.

Ich bin weit entfernt, mich mit dem großen jüdischen König und Harfenisten David vergleichen zu wollen; aber hat nicht der Sohn Isais, obgleich er jung und ohne Namen im Lager war, dem Riesen Goliath ein steinernes Vergißmeinnicht an die freche Stirne geworfen, ihm in Scherz und Ernst den Kopf abgehauen und solchen als Lustspiel vor sich hertragen lassen? Mir freilich haben die Jungfrauen nicht gesungen: „Er hat Zehntausend geschlagen" (worunter man die Zahl seiner Anhänger verstehen könnte); denn die Jungfrauen sind heutzutage auf der Seite des Philisters; natürlich, er hat ja, wie Asmus sagt,

„— Federn auf dem Hut
und einen Klunker dran."

Selbst die jüdischen Rezensenten haben sich undankbarerweise gegen mich erklärt. Leider hat ihre Stimme wenig zu bedeuten in Israel.

Gehen wir aber, in Betrachtung, wie es dem Mondmann auf der Erde erging, weiter, so stoßen wir auf einen ganz sonderbaren Vorfall. Als dieses Buch, dem neben der Weise und Sprache des Erfinders der Mimili-Manier auch sein angenommener Name nicht fehlen durfte, in alle vier Himmelsgegenden des Landes ausgegeben wurde, erwarteten wir nicht anders, als Clauren werde „geharnischt bis an die Zähne" auf dem Kampfplatz der Kritik erscheinen, uns mit Schwert und Lanze anfallen, seine Knappen und dienenden Reisigen zur Seite. Wir freuten uns auf diesen Kampf; wir hatten ja für eine gute Sache den Handschuh ausgeworfen. Vergebens warteten wir. Zwar erklärte er, was schon *auf den ersten* Anblick jeder wußte, dieser Mann im Mond sei nicht

sein Kind; aber statt, wie es einem berühmten Literator, einem namhaften Belletristen geziemt hätte, wie es sogar seine Ehre gegenüber von seinen Anbetern und Freunden verlangte, öffentlich vor dem Richterstuhl literarischer Kritik, nach ästhetischen Gesetzen sich zu vertheidigen, begnügte er sich, als Gegengewicht das „Tornister-Lieschen" auf die Wagschale zu legen, und ging hin, vor den bürgerlichen Gerichten zu klagen, man habe seinen Namen gemißbraucht. Hatte man denn die paar Buchstaben H. Clauren angegriffen? War es nicht vielmehr seine heillose Manier, seine sittenlosen Geschichten, sein ganzes unreines Wesen, was man anfocht? Konnten Schöppen und Beisitzer eines bürgerlichen Gerichts ihn rein machen von den literarischen Sünden, die er begangen? Konnten sie mit der Fluth von Tinte, die bei diesem Vorfall verschwendet wurde, ihn reinwaschen von jedem Fleck, der an ihm klebte? Konnten sie ihm, indem sie ihm ihr bürgerliches Recht zusprachen, eine Achtung vor der Nation verschaffen, die er längst in den Augen der Gutgesinnten verloren? Konnten sie, indem sie genugsam Sand auf das Geschriebene streuten, das, was er geschrieben, weniger schlüpfrig machen?

Wenn aber, andächtige Versammlung, der Gerichtshof H. Clauren als wirklich vorhanden angenommen hat, so hat er damit nur erklärt, daß man Claurens Namen nicht führen dürfe, daß es unrechtmäßigerweise geschehen sei, daß man die acht Buchstaben, die das non ens bezeichneten, H. C. l. a. u. r. e. n., in derselben Reihenfolge auch auf ein anderes Werk gesetzt habe. In einer andern Reihenfolge wäre es also durchaus nicht Unrecht gewesen, und wie viele Anagramme sind nicht aus jenen mystischen acht Buchstaben zu bilden! z. B. Hurenlac, oder Harnceul. Der geheime Hofrath Carl Heun bezeugt eine außerordentliche Freude über diesen Spruch und glaubt, somit sei die ganze Sache abgethan, und er habe Recht. Wie täuscht sich dieser gute Mann! War denn jene Satire, der Mann im Mond, gegen seinen angenommenen Namen gerichtet? — Namen, Herr, thun nichts zur Sache; der Geist ist's, auf den es abgesehen war. Und die Richter vom Eßlinger Gerichtshof, konnten und wollten diese entscheiden, ob die Tendenz, die Sprache, das ganze Wesen von Seiner Wohlgeboren Schriften sittlich oder unsittlich sei, ob sie Probe halten vor dem Auge, das

nach kritischen Gesetzen urtheilt und nach den Vorschriften der Aesthetik, in welches Gebiet doch die Schriften eines Clauren gehören? Der Name, nicht die Sache, konnte nach bürgerlichen Gesetzen unrecht sein; aber versuche er einmal, nachdem er mit Glück seinen Namen verfochten, auch seine Sache, den Geist und die Sprache seiner Schriften zu vertheidigen! — Bedenke:

Auch das Schöne muß sterben, das Menschen und Götter entzückte;
Doch das Gemeine steigt lautlos zum Orkus hinab.

Wohl dem Namen Clauren, wenn er dann trotz so manchem Vergißmeinnicht vergessen sein wird; denn nach wenigen Jahrzehnten verschwindet der Scherz, und Ernst richtet die Nachwelt. Da wird man fragen, von welchem Einfluß war dieser Name auf seine Mitwelt? Was hat er für die Würde seiner Nation, für den Geist seines Volkes gethan? Und — man wird nach Werken, nicht nach Worten richten.

Bei den alten Aegyptiern war es Sitte, wenn man die Könige der Erde wiedergab, Gericht zu halten über ihre Thaten. Man hat in unseren Tagen diese schöne Sitte erneuert, so oft einer unter den Dichtern, den Königen der Phantasie, hinübergegangen war. Ueber Jean Paul vernahmen wir das schöne merkwürdige Wort: „Gute Bücher sind gute Thaten!“ Wird man von Clauren dasselbe sagen?

Doch genug davon! Noch hat weder Clauren noch ein Gerichtshof der Erde den Mann im Mond nach seinem innern Wesen widerlegt; wir sind begierig, ob und wie es geschehen werde.

Und nun zum Schlusse noch ein Wort an Euch, verehrte Zuhörer! Habt Ihr bis hieher mir aufmerksam zugehört, so danke ich Euch herzlich; denn Ihr wisset jetzt, was ich gewollt habe. Schmerzen würde es mich übrigens, wenn Ihr mich dennoch nicht verständet, nicht recht verständet. Es möchte vielleicht mancher mit unzufriedener Miene von mir gehen und denken: der Thor predigt in der Wüste; sollen wir denn jeglichem heiteren Geistesgenuß entsagen, sollen wir so ganz ascetisch leben, daß unsere Taschenlektüre Klopstocks Messias werden soll?

Mit nichten! und es wäre Thorheit, es zu verlangen; als der Schöpfer dem Sterblichen Witz und Laune, Humor und Empfänglichkeit für Freude in die Seele goß, da wollte er nicht, daß

seine Menschen trauernd und stumm über seine schöne Erde wandelten. Es hat zu allen Zeiten große Geister gegeben, die es nicht für zu gering hielten, durch die Gaben, die ihnen die Natur verlieh, die Welt um sich her aufzuheitern. Nein, gerade weil sie den tiefen Ernst des Lebens und seine hohe Bedeutung kannten, gerade deswegen suchten sie von diesem Ernste — trüben Sinn und jene Traurigkeit zu verbannen, die alles, auch das Unschuldigste, mit Bitterkeit mustert. Wirkliche Tiefe mit Humor, Wahrheit mit Scherz, das Edle und Große mit dem heiteren Gewand der Laune zu verbinden, möchte auf den ersten Anblick schwer erscheinen. Aber England und Deutschland haben uns seit Jahrhunderten so glänzende Resultate gegeben, daß wir glauben dürfen, wenn nur der Geschmack der Menge besser wäre, der Geister, die sie würdig und angenehm zu unterhalten wüßten, würden immer mehrere auftauchen. Welchen Mann, der nicht allen Sinn für Scherz und muntere Laune hinter sich geworfen hat, welchen Mann ergetzt nicht die Schilderung eines sonderbaren, verschrobenen Charakters? Wer erfreut sich nicht an heiteren Scenen, wo nicht der Verfasser lacht, sondern die Figuren, die er uns gezeichnet? Wem, wenn er auch Jahre lang nicht gelächelt hätte, müßten nicht Jean Pauls Prügelscenen ein Lächeln abgewinnen? Auf der Stufenleiter seines Humors steigt er herab bis in das unterste, gemeinste Leben; aber sehet Ihr ihn jemals gemein werden, wie Clauren auf jeder Seite ist? Walter Scott, der Mann des Tages, der aus manchem Herzen selbst die Wurzel des Vergißmeinnicht gerissen hat, Walter Scott treibt sich in den gemeinsten Schenken des Landes, in den schmutzigsten Höhlen von Alsatia umher; aber sehet Ihr ihn jemals gemein werden? Weiß er nicht, wie jene niederländischen Künstler, sogar das Unsauberste zu malen, ohne dennoch selbst unreinlich und schlüpfrig zu sein? Könnet Ihr nicht seine Schilderungen, selbst an das Gefährliche streifende Situationen, jedem Mädchen von Zucht und Sitte vorlesen, ohne sie dennoch erröthen zu machen?

Solche Männer kommen mir vor wie anständige Leute, die durch eine schmutzige Straße in gute Gesellschaft gehen sollen. Sie treten leise auf, sie wissen mit sicherem Fuße die breiten Steine herauszufinden, und treten reinlich in den Hausflur, während Menschen wie Clauren, wilden Jungen oder Schweinen gleich, durch

Dick und Dünn laufen und, nicht zufrieden, sich selbst beschmutzt zu haben, die Vorübergehenden besudeln und mit Koth bespritzen.

Noch gibt es, Gott sei es gedankt, solcher reinlichen Leute genug in unserer Literatur, gibt es der Männer viele, die mit Wahrheit und Würde jene Anmuth, jene Laune verbinden, die Euch in trüben Stunden freundlich zu Hilfe kommt. Oder solltet Ihr vergessen haben, daß uns ein Goethe, ein Jean Paul, ein Tieck, ein Hoffmann Erzählungen gaben, die sich mit jeder Dichtung des Auslandes messen können? Hat Euch der Vergißmeinnicht-Mann so gänzlich gefesselt, daß Ihr die schönen Blüthen zahlreicher anderer Erzähler nicht einmal vom Hörensagen kennt? Freilich, diese Männer verschmähten es, ihre Blumen am Sumpf zu brechen, oder ihre Farben mit dem Wasser einer Pfütze zu mischen; sie fühlten, daß der Entwurf ihrer Gemälde anziehend und interessant, daß die Stellung der Gruppen nach natürlichen Gesetzen zu ordnen sei, daß selbst das Neue, Ueberraschende angenehm für das Auge sein müsse. Zeichnung der Landschaft, nicht der Spiegel und Sophas, Schilderung der Charaktere, nicht der Hüte und Gewänder, der Geist einer Jungfrau, nicht der üppige Bau ihrer Glieder, war ihnen die Hauptsache. Und darum können wir auch ihre Bilder, wie jedes gute Buch, alle Jahre mit erneuertem Vergnügen lesen, während uns der Berühmte schon nach der ersten Viertelstunde anekelt.

Man hat in neuerer Zeit in Frankreich und England angefangen, unsere Literatur hochzuschätzen. Die Engländer fanden einen Ernst, eine Tiefe, die ihnen bewunderungswürdig schien. Die Franzosen fanden eine Anmuth, eine Natürlichkeit in gewissen Schilderungen und Gemälden, die sie selbst bei ihren ersten Geistern selten fanden. Faust, Götz und so manche herrliche Dichtung Goethes sind ins Englische übertragen worden, seine Memoiren entzücken die Pariser, Tiecks und Hoffmanns Novellen fanden hohe Achtung über dem Kanal, und Talma rüstet sich, Schillers tragische Helden seiner Nation vor das Auge zu führen. Wir Deutschen handelten bisher von jenen Ländern ein, ohne unsere Produkte dagegen ausführen zu können. Mit Stolz dürfen wir sagen, daß die Zeit dieses einseitigen Handels vorüber ist.

Aber müssen wir nicht erröthen, wenn es endlich einem ihrer Uebersetzer, aufmerksam gemacht durch den Ruhm des Mannes, ein-

fällt, ein Vergißmeinnichtchen oder ein Bändchen von Scherz und Ernst zu übertragen? Mit Recht könnt' er in einer pompösen Anzeige sagen: „Das ist jetzt der Mann des Tages in Deutschland, er macht Furor, den müßt Ihr lesen!" Meinet Ihr etwa, man sei dort auch so nachsichtig gegen Lächerlichkeit und Gemeinheit, um diese Geschichtchen nur erträglich zu finden? Welchen Begriff werden gebildete Nationen von unserem soliden Geschmack bekommen, wenn sie den ganzen Apparat einer Tafel oder ein Mädchen mit eigenthümlichen Kunstausdrücken anatomisch beschrieben finden? Oder wenn der Uebersetzer in unserem Namen erröthet, wenn er alle jene obscönen Beiworte, alle jene kleinlichen Schnörkel streicht und nur die interessante Novelle gibt, wie Herr N. die Demoiselle N. N. heirathet, was wird dann übrig sein?

Schneidet einmal dieser Puppe ihre kohlrabenschwarzen Ringellöckchen ab, preßt ihr die funkelnden Liebessterne aus dem Kopfe, reißt ihr die Perlenzähne aus, schnallet den Schwanenhals nebst Marmorbusen ab, leget Shawls, Hüte, Federn, Unter- und Oberröckchen, Korsetchen et cetera in den Kasten, so habt Ihr dem lieben, herrlichen Kinde die Seele genommen, und es bleibt Euch nichts als ein hölzerner Kadaver, das Knochengerippe von Freund Heinn!

Und wenn Ihr Euch nicht vor fremden Nationen schämet, wenn Ihr über das deutsche Publikum nicht erröthen könnet, so erröthet vor Euch selbst! Schämet Euch, Ihr Männer, wenn Ihr Eure Langweile nicht anders tödten könnet als mit Hilfe dieses Clauren! Schämet Euch, Ihr Frauen, wenn Ihr Gefallen finden könnet an dieser niedrigsten Darstellung Eures Geschlechtes! Schämet Euch, Ihr Jünglinge, wenn Ihr wahre Liebe in diesem Handbuche der Sinnlichkeit wiederfinden wollet! Erröthet, wenn Ihr es in seiner Schule nicht verlernt habt, erröthet vor Euch selbst, Ihr Jungfrauen, Eure Phantasie mit diesen lüsternen Bildern zu schmücken! Es gibt eine moralische Keuschheit, eine holde, erhabene Jungfräulichkeit der Seele. Man darf darauf rechnen, daß ein Mädchen sie verloren hat, wenn sie Claurens Erzählungen gelesen.

Ueberlasset seine Schilderungen Dirnen, an welchen nichts mehr zu verlieren ist. Man wird es ihnen so wenig übel nehmen, wenn sie ihn lesen, als den Handwerksburschen, wenn sie auf der Straße unzüchtige Lieder singen.

Meine Zuhörer! Ich habe also vor Euch gesprochen, weil ich nicht anders konnte. Ich habe nicht auf Dank, nicht auf Lob gerechnet. Die Menge ist vielleicht so tief gesunken, daß sie nicht mehr an solche Worte glaubt; meine Stimme verhallt vielleicht in dem tausendstimmigen Hurrah, womit man in diesem Augenblick einen frischen Strauß Vergißmeinnicht empfängt.

Doch, wenn meine Worte auch nur auf einem Antlitz jene Röthe der Scham aufjagten, die wie die Morgenröthe der Bote eines schöneren Lichtes ist, wenn auch nur zwei, drei Herzen entrüstet sich von ihm abwenden, so habe ich für mein Bewußtsein genug gethan! Weiß ich doch, daß es in diesen Landen noch Männer gibt, die mir im Geiste danken, die mir die Hand drücken und sagen: „Du hast gedacht wie wir!“ Amen.

Inhaltsverzeichniß.

Seite

Einleitung V

Mittheilungen aus den Memoiren des Satans 1
Der Mann im Mond 281
Controvers-Predigt 493